

広報

# わたらい

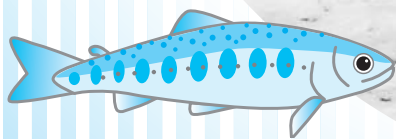

主な内容 ● 度会町成人式  
● わが町の合併を考える



## 仲良く並んだ雪だるまが冬景色を演出

去る1月17日、度会町が真っ白になりました。  
未明から降り始めた雪は、早朝には町を包み、普段とはまったく  
違った景色をつくりあげました。

また、元気いっぱいの子どもたちに雪だるまづくりや、雪合戦を  
する楽しみを一緒に届け、仲良く並んだ雪だるまは、さらに雰囲気  
を盛り上げ、冬景色をよりいっそう演出しました。

降ったりやんだりを繰り返していた雪ですが、午後からは気温が  
上がってきたのか、雨まじりになり、18日にはそのほとんどが溶  
けてなくなりました。

20

2004  
No.463

# 大人への門出を祝う

## 式典に新成人116人が参加

祝・新成人



成人の日の1月12日、度会町では、134人（男子63人、女子71人）の皆さんが、晴れて大人の仲間入りをしました。

また、去る1月11日、116人の皆さんが出席し、町中央公民館で新成人を祝う成人式が開催されました。

式典は粛々と進み、度会町長はじめ来賓の皆さま方から「21世紀は皆さんの時代です。成人となったことに自覚をもち、自分に与えられた使命を果してってください。」といった温かい励ましやお祝いの言葉がありました。

式典終了後は、会場を町民体育館に移し記念撮影。引き続きバザールわたらいでパーティー。近況談話や携帯電話番号の交換、スナップ写真などで楽しいひとときを過ごしていました。

### ● 成人式スナップ ●



今日から成人です



久しぶりの仲間たちと

飯田 真弓さん (田 間)



人に優しく、尊敬されるような大人になっていきたいです。懐かしい友達もみんな元気そうよかったです。

橋本 和貴さん (日 向)



責任ある行動とともに大人の仲間入りをしていきたいです。自分に厳しく生きていくことを心がけます。

成人代表で誓いの言葉を述べた  
西村真実子さん (葛 原)



親に甘えることなく自立したいです。友達と助け合うことを忘れず、これからはお世話になった方々の力になっていきたいです。

# 新成人インタビュー

羽根 正裕さん (立 花)



信頼される大人の男性を目指します。自分の幸せだけでなく、みんなの幸せも考えていきたいです。

森田 由佳さん (脇 出)



今までとは違い子どもではないので、責任感のある行動で自分がやるべきことを考え、しっかりやっていきます。

成人代表で記念品を受け取った  
中村 友樹さん (麻加江)



成人としての自覚を持ち、社会に貢献できるよう、がんばります。今まで支えてくれたたくさんの方々に感謝しています。

## ● 成人式スナップ ●



議長さんに帯をなおしてもらいました



みんなで大人の仲間入り

# 町県民税の 申告相談所を開設

## 平成15年分町県民税申告相談日程

月 日	曜日	受付時間	相談会場	対象字名
2月17日	火	午前 9:30~12:00	中之郷生活改善センター	川口・栗原・中之郷・五ヶ町
		午後 1:00~ 4:00		日向・小川・火打石・駒ヶ野
2月18日	水	午前 9:30~12:00	一之瀬公民館	小萩・市場・脇出・和井野
		午後 1:00~ 4:00		柳・南中村・川上
2月19日	木	午前 9:30~12:00	度会町役場(大会議室)	下久具・上久具・田間
		午後 1:00~ 4:00		立岡・大久保・葛原
2月20日	金	午前 9:30~12:00	度会町役場(大会議室)	鮎川・当津・茶屋広
		午後 1:00~ 4:00		平生・牧戸・宮ノ西自治会・度会団地自治会
2月23日	月	午前 9:30~12:00	度会町役場(大会議室)	棚橋
		午後 1:00~ 4:00		大野木
2月24日	火	午前 9:30~12:00	麻加江生活改善センター	注連指・田口
		午後 1:00~ 4:00		麻加江・坂井
2月25日	水	午前 9:30~12:00	麻加江生活改善センター	長原・立花

役場では毎年、この時期に町県民税の申告相談を行っています。今年も次のとおり、申告相談所を開設します。

老齢福祉年金や老人医療・児童手当の給付、国民健康保険税の算定、奨学金の受給・資金借入申込等に所得の証明が必要な場合が多くなっています。

こうしたときに困ることがないように、所得の多少にかかわらず正しい申告をしておくことが大切です。

### ◎申告をして いただく人

平成16年1月1日現在、度会町に居住し、平成15年中に所得のあった人で、次に該当する人です。

①営業等、農業、不動産、配当、譲渡、山林などの所得があった人

②給与所得者で次のような人  
・給与以外に所得のあった人  
・勤務先から役場へ給与支払報告書が提出されていない人

・平成15年中に会社などを退職された人  
・雑損控除や医療費控除を受けようとする人

なお、所得税の確定申告をされる人は、町県民税の申告書を提出する必要はありません。

### ◎申告にお持ち いただくもの

申告用紙、平成15年中の収支を明らかにできるもの、源泉徴収票、生命保険料・損害保険料の支払証明書、医療費の領収書など、それに印鑑を忘れずにご持参ください。

町県民税の申告用紙は、対象と思われる人に2月中旬までに送付します。申告用紙が届かなかった人でも、申告をしなければならぬと思われる人は申告してください。

都合により上記申告相談日に申告ができない人は、2月26日から3月15日（3月1・2日および土・日曜日を除く）までに、役場税務課へお越しください。

なお、申告をされない場合は、所得控除の措置をしないで税金の計算をすることがありますので、あらかじめご了承ください。

※詳しくは、役場税務課（☎62-2414）まで、お問い合わせください。

# 所得税の確定申告は 自分で書いてお早めに

## 確定申告相談会を開設

平成15年分の所得税の確定申告の税務署窓口での相談および申告書の受け付けは、2月16日(月)から3月15日(月)までです。

※確定申告は、2月16日(月)から始まりますが、税務署の閉庁日(土・日曜日、祝日等)は、窓口での相談および受け付けは行っていません。

※申告書は郵送または税務署の時間外収受箱に投函することにより、提出することができます。

※還付申告の人は、2月15日(日)以前でも申告書を提出することができます。

期限間近になりますと税務署は大変混雑しますので、申告書はご自分で書いて、お早めに提出してください。

### ◎確定申告を していたただく人

①事業を行っている場合、不動産収入のある場合、土地や建物を持った場合などで、平成15年中の所得金額の合計額から、所得控除の合計額を差し引き、その金額を基として計算した税額が配当控除額と定率減税額との合計額を超える場合。

②給与所得者の人で、給与収入が2,000万円を超える場合、給与所得や退職所得以外の所得金額の合計額が20万円を超える場合など。

## 申告書の種類

確定申告書A	給与所得者で、年末調整を受けた給与以外に所得がなく医療費控除や住宅借入金(取得)等特別控除などにより、源泉徴収された所得税の還付を受ける人や、申告の必要な所得が公的年金等のみの人、配当所得、一時所得だけの人など。
確定申告書B	確定申告書Aに該当しない人。

### ◎納税は期限内に

確定申告による所得税の納期限は、申告期限と同じ3月15日(月)です。納期限までに最寄りの銀行や郵便局、または所轄の税務署で納税を済ませてください。

## 税のお話

### 土地や建物を売ったとき

土地や建物を売ったときの譲渡所得に対する税金は、『分離課税』といって給与所得などの他の所得と区分して税額を計算します。

土地や建物を売った年の1月1日現在で、その土地や建物の所有期間が5年を超えていれば長期譲渡に、5年以下ならば短期譲渡になります。

#### ◎税額の計算方法

##### ①長期譲渡所得の場合

課税譲渡所得×20% (住民税は6%)

※課税譲渡所得=譲渡価額-取得費-譲渡費用-特別控除

##### ②短期譲渡所得の場合

次のI、IIのどちらか多い額

I 課税譲渡所得×40% (住民税は12%)

II (A-B)×110%

A = (事業所得や給与所得等の総所得-所得控除の合計額+課税譲渡所得-50万円)×累進税率

B = (総所得-所得控除の合計額)×累進税率

※短期譲渡所得の計算上、特別控除はマイホームを売ったときや、収用の特例を除き、ありません。

※詳しくは、伊勢税務署(☎28-3191)まで、お問い合わせください。

また、振替納税を利用して  
いる人は、確実に振替納付で  
きるよう、振替期日の前日ま  
でに納税額に見合う預貯金額  
をご用意してください。

※詳しくは、伊勢税務署(☎  
28-3191)まで、お問  
い合わせください。



# わが町の合併を考える

# 5町村任意合併協議会

～ 多気町が離脱し、協議終了へ～



町では、市町村合併への取り組みについて、多気町、明和町、勢和村、玉城町とともに昨年4月に任意合併協議会を設置し、合併に関する様々な調査や研究を重ねてきました。

しかしながら、昨年12月25日に開催されました第10回任意合併協議会において、法定合併協議会への移行を目前に、多気町が離脱する旨を表明しました。協議会の規約では、1町村でも離脱した場合、組織が成立しないことから、5町村による合併協議を終了せざるを得ない結果となりました。

た。

この事態に町では、町議会と協議調整し、取り急ぎ、同月29日、各区長さん並びに合併問題懇話会委員の皆さんを対象にした『5町村合併に関する状況報告会』を開催し、また同時に、町民の皆さんに文書において概要報告をしました。

今後におきましても、新しいまちづくりに向けて再度検討し、情報提供に努めていきますので、ご理解とご協力をお願いいたします。

## 住民意向調査等の結果報告

昨年末に皆さんにご協力いただきました『市町村合併に関する住民意向調査』の最終結果と、字別住民説明会における主なご意見などを紹介します。

## 意向調査結果

※（ ）内の数値は集計数

◆合併の取り組みについて  
必要である 64.7%

(626)

・必要ない 14.8%

(143)

・重複回答 10.0%  
(97)

◆『必要である』を選択した理由

・地方分権や少子高齢化に対応すべきだから(339)

・孤立して欲しくないから(314)

・新しいまちづくりへのチャンスだから(311)

◆『必要ない』を選択した理由

・希望する枠組みではないから(119)

・合併すると不便になりそうだから(74)

・住民の声が届きにくくなりそうだから(54)

◆ご意見、ご要望欄(抜粋)

・期限内に合併できる様に、町民と行政が一体となり、合併を推進していただきたい。

・町の特色を出し、あくまで対等で合併を進めて欲しい。

・他の市町村との合併を希望する。住民投票をぜひ実施して欲しい。

・モデルになる田園都市づくりを期待しています。早く合併して欲しい。

・町と町議会が一致協力して推進されたい。

## 字別住民説明会

◆主なご意見、ご要望など(抜粋)

・合併することにより、さらに過疎化が進まないか心配である。

・議会の混乱がないよう努めて欲しい。

・岩坂峠などの道路交通網の整備が必要である。

なお、この調査結果やご意見などにつきましては、今後の進め方の参考にさせていただきます。

ご協力ありがとうございました。

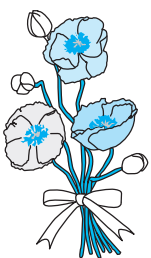

5町村任意合併協議会事務局が1月末の閉鎖にともない、度会町より駐在していました職員2人が帰任しました。

# 米の生産調整

作付面積329.3haを配分

平成12年から平成15年の4年間にわたり、米政策『水田を中心とした土地利用型農業の活性化対策等』米需給の均衡、計画生産、米価の安定、麦・大豆・飼料作物の本格生産を目指すの一環として、米の生産調整が取り組まれてきました。平成16年産からの国の米政策大綱に基づき、16年産米の生産調整目標面積が配分されました。

去年は全国的に10年ぶりの凶作となりましたが、米の消費減少が依然として続いていることから、国では平成16年

産からは生産目標数量を配分することとなり、16年産については857万トンと決定されました。(生産調整規模では15年産と同規模の106万haに相当)

この結果、度会町全体では作付目標面積 329.3ha (生産調整目標面積では134.9ha、15年産分138.5ha) が配分され、これを受け、町水田農業推進協議会の承認を得て、各集落毎にご理解を求めました。

## 15年産104%の達成

15年産の町生産調整実施面積は、皆さまのご協力により約145haとなり、目標面積に対して104%の達成となりました。(達成集落23、未達成集落1)

16年度町内生産調整面積の配分 (単位:㎡・%)

字名	16年度配分面積	15年度転作実績	15年度達成率
注連指	138,919	58,711	100.1
田口	165,593	71,094	104.9
麻加江	113,872	52,780	100.0
坂井	51,987	22,431	98.4
長原	106,123	60,733	135.8
立花	78,117	35,320	111.3
鮠川	39,788	17,063	101.6
立岡	42,670	7,229	37.2
大久保	39,599	17,913	96.6
平生	134,369	47,188	88.0
牧戸	158,481	66,601	101.1
棚橋	118,419	53,521	107.8
大野木	157,925	66,078	97.2
葛原	125,162	77,328	146.0
下久具	122,192	56,559	109.0
上久具	87,040	35,885	100.3
田間	49,315	14,122	68.1
当津	38,273	15,823	101.4
茶屋広	34,412	14,833	102.8
川口	100,011	44,148	108.1
栗原	61,117	30,823	119.2
中之郷	55,164	31,529	129.7
日向	90,195	34,958	91.8
五ヶ町	33,366	17,419	124.1
小川	79,490	43,288	132.0
火打石	48,366	17,954	91.3
駒ヶ野	53,718	55,626	247.9
小萩	42,849	36,307	198.8
柳	76,404	33,489	105.8
市場	61,017	11,000	42.5
脇出	55,636	24,480	103.6
和井野	244,708	79,945	78.3
南中村	393,845	151,672	92.7
川上	94,858	44,428	110.8
合計	3,293,000	1,448,278	104.6

厳しい状況が続く中で、度会町の水田農業のあり方を考えていくことが必要となってきました。

消費者ニーズに対応し信頼できる米づくりの考えを基本に、これからの水田農業について農家の皆さまのご理解をお願いいたします。

## 転作計画と

### 水稲共済細目書を一本化

従来、1~2月にかけて転作の計画書を提出した後、4~5月にかけて水稲共済の加入申込書(共済細目書)を提出願ってききましたが、13年産よりこれを一本化し、一葉の様式で兼ねることとしました。(農業共済用、市町村用、農家控え用の3部複写となっております。)

## 産業振興課からのお願い

16年産の生産調整については、現在各集落の役員さんを通して、計画書(共済細目書を兼ねる)の提出をお願いしているところです。

昨年も、大半の集落では、ご理解をいただいたのですが、残念ながら一部の集落では、目標生産調整面積が未達成となりました。県および町では、事業評価システムの中で、生産調整達成度合を事業採択の判断基準に組み入れています。このように、厳しい農業情勢が続いているものの、高齢化、後継者対策として集落営農のあり方を真剣に考えるなど、度会町の農業を次世代に継承することが、今日の私たちの努めであると思います。JA組織とともに本制度に取り組んでおりますので、ご理解、ご協力を賜りますようお願い申し上げます。

また、16年度も町単独支援制度として、生産調整達成者に向けて、生産調整田に次のとおり予算提案することとしています。

- ①くりあじカボチャの推奨(苗の無料配布、出荷助成)
- ②麦、レンゲ、大豆種の無料配布

※現に償還中のほ場整備田に対する助成 8千円/10a(平成14年度、15年度で終了とさせていただきます)

## 人間とサルとの共存を目指して

役場産業振興課では、人間とサルとの共存を目指して、捕獲した雌ザル★に発信器をつけ、群れへ帰しています。

この発信器により、群れ全体の動きが分かり、サルが人間の領域に入ってきた時のみ適格に追い払うことができ、サルに山へ帰ってもらうといった『住み分け』による共存が図られます。

現在は中川地区でしかサルが捕獲されていないため、一部でしか対策ができていませんが、町全域に広めていくことを予定しています。

★雌ザルのほうが群れに帰りやすいため。

※詳しくは、役場産業振興課(☎62-2416)にお問い合わせいただくか、または、三重県庁ホームページ『サルどこマップ』(<http://www.mate.pref.mie.jp/>)をご覧ください。

## 福祉体験学習を通して



内城田小学校 6年  
東出 真奈さん

老人の方の身になってみたい、ゲームなどを通してふれあったりして私たちにとってあまりない体験。それは、学習にも私たちにもとても良いこと。

私にはおじいさんしかいっしょに住んでいないのでおばあさんを見ると、一度も見たことのない私のおばあさんをおい出します。おばあさんはまだ若いときに亡くなったので、老人の方のことが分からなかったでしょう。

私が、かわりに体験してみたい、そう思いました。最初は、老人の方の身にな

ってみる、そういう体験をしました。

車いす体験は、初めてだったのうまくだきる心配でした。実際に試してみてもこわくて、とくに坂の所がこわかったです。

車いすに乗っている人は毎日こんな思いをしているのか、と思いました。

お昼からは、老人の方との交流。

まずは、私たちが歌を歌います。『さんぽ』と『われは海の子』です。われは海の子は、いっしょに歌ってくれました。このときは、うれしそ

うな顔をしていたので良かったです。

次は老人の方もいっしょにカルタをしました。

私は、司会でとても緊張していました。今までは司会みたいに出ることはあまりなかったものでよいに緊張しました。

老人の方たちは、私たちが来るのを楽しみにしてくれていたのでしょうか、前から見ているととても楽しそうに見えました。

私も、緊張をしなくなってきました。いつのまにか笑うようになってきました。他の人もだんだん慣れてきたみたいで声も大きくなっていました。

私は、この老人の方たちはあまり元気ではないのかな、と思っていただけ、とても元気なので少しおどろきました。きっと、老人は老人でも心はとても若いのでしょう。



福祉センターには、とても元気な方たちがたくさん集まっていること、毎日がとても大変なことがわかりました。

困っている人がいたら助けあげたい、と思いました。もちろん老人の方だけでなく、たくさんの人を助け、ぜひ仲良くなってみたいです。

でも、それはとても大変なことなのでしょう。私は、まだそういった経験がないので分かりませんが、できるだけやってみたい、と思っています。

具体的なことは分からないけれど、その気持ちと、きつと老人になるのはみんなが経験することでしょう。その心が分かるようになりたい、と思います。

それには、もっと老人の方とふれあう機会が増えたらいいと思います。いつか本当にそうになったらうれしいです。

## 叙位

故北村重夫さんが  
従六位を受章

平成15年11月に死去された『元度会町消防団団長』北村重夫さん（長原）が、従六位を受章されました。

北村さんは町消防団団長として、職務に対し常に積極的に取り組み、すぐれた指導・統率力で団員、また住民をまとめ、守っていただきました。



## 人権擁護委員

## 鳥羽宏之さんが再任

平成16年1月1日付けで、度会町担当の人権擁護委員として、鳥羽宏之さん（平生）が、引き続き法務大臣から委嘱されました。

鳥羽さんは、平成12年から人権擁護委員として、皆さんの人権が侵犯されることのないように多方面にわたり、相談にのっていただいています。

今後も町の頼れる人権擁護委員さんとして、ご活躍いただきます。



## 大切な気持ち



内城田小学校 6年  
浦田 夏希さん

8月22日に、福祉体験がありました。初めは、「うまく話せるかなあ。」「どうやってお手伝いしたらいいんだろう。」と、とても心配だったけど、

おじいさん、おばあさんは、すごく優しく、いろいろ話かけてくれるから不安な気持ちは、いつの間にか消えていきました。

午前中にやった車イスの体験は、前に一度やったことがあったけど、いつも歩いていると坂だと感じることもない程の上り坂が、車イスに乗ると、すごく急な坂に見えて、のぼりにくくて苦労しました。下り坂は、スピードが出てとてもこわかったです。今は、バリアフリーと言って、段差や坂を少なくするようにして

いるけど、毎日の生活の中では、本当に大変だなあと思いました。

次には、ボランティアのビデオを見ました。目の見えな人、耳の聞こえない人、体の不自由な人、みんな大変そうでした。でも回りの人のちよつとした手助けで、外出できたり、話ができたりします。助けられる人も助けている人も、とても楽しそうでした。

お互いが助け合うためには、優しく、温かい気持ちが大切だと思います。

午後からは、一番楽しみにしていたおじいさん、おばあさんとの交流をしました。リコーダーで曲を吹いたり、すごろくをしたり、おじいさん、おばあさんたちは、とても喜



んでくれました。そして、何度も「ありがとう。」「ありがとう。」「と言ってくれたので、とてもうれしい気持ちになりました。みんなで準備をして、交流できてよかったと思いました。人をうれしくすると、わたしもうれしいです。わたしにとってこんな気持ちは、初めてでした。

センターでお世話の仕事をしている人達もいつも笑顔でとてもうれしそうでした。人のお世話をする事は、とても大変なのに、楽しそうなのは、きつと、おじいさん、おばあさんたちからのうれしさをもらうからかなあと思いました。

おじいさん、おばあさんと交流して、お年寄りを大切にしようと思ったし、自分ができるボランティアもやってみたいと思いました。

この夏の体験で心に残った人との交流の中のうれしい気持ち、大切な気持ち、この思いを忘れません。

## 平成16年度 スポーツ少年団団員募集

度会町スポーツ少年団では、町内小学新3年生から新6年生の団員を募集しています。  
詳しくは、次の担当者までお問合せください。

### ソフトボールチーム

『一之瀬スポーツ少年団』  
(男子)

門野宮生(☎62-2158)

東谷 博(☎62-0815)

高橋虎彦(☎65-0062)

(女子)

西岡一文(☎65-0445)

山本宏一(☎65-0849)

高橋 渡(☎65-0524)

『小川郷スポーツ少年団』  
(男子)

橋本和彦(☎62-0109)

『中川スポーツ少年団』

(男子)

北川俊一(☎64-0560)

(女子)

世古武弘(☎64-0012)

### 陸上競技

『内城田スポーツクラブ』

(男子・女子)

舟瀬 勝(☎62-0356)

森本和義(☎62-1640)

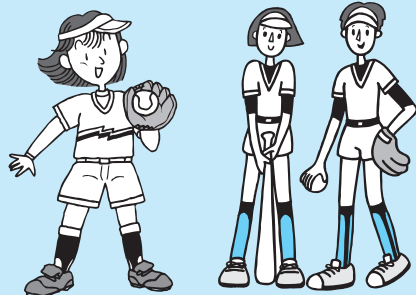
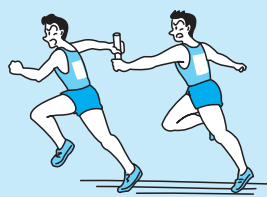

# 一年の幕開けを飾る

## 平成16年度会町消防出初式

平成16年の幕開けを飾る度  
会町消防出初式は、去る1月  
3日、下長谷川消防団長以下  
124人の団員が参加して、  
度会中学校グラウンドを会場  
に開催されました。

町長表彰や県消防協会表彰  
などの伝達が行われた後、「強  
い責任感、正義感をもって日  
夜献身的に活躍され、感謝に  
たえません。今後も地域のた  
めにご尽力ください。」といっ

た大野町長の訓辞に引き続き  
て、来賓の辻本県議会副議  
長、大釋町議会議長から祝辞  
が述べられました。

また、1月11日に玉城町で  
開催された度会郡5か町村連  
合消防出初式（度会町・小俣  
町・玉城町・御園村・二見町）  
では、度会町から50人が参加  
し、日頃の訓練の成果を披露  
しました。



### 表彰受賞者 (敬称略)

町長優良団員表彰および  
三重県消防協会南勢支会優良章表彰  
団員 岡野 公彦 (長原)

三重県消防協会表彰徽章表彰  
班長 世古 幸彦 (麻加江)  
団員 廣 毅 (棚橋)  
団員 岡村 宗明 (棚橋)  
団員 福井 章人 (大野木)

三重県消防協会精勤章  
班長 高橋 虎彦 (脇出)

### 審査会開催日時および会場

月日(曜日)	会場	時間
4月13日(火)	県津庁舎	各日ともに 午前10時00分～ 11時30分  午後 1時00分～ 2時00分
5月18日(火)	県尾鷲庁舎	
6月15日(火)	県鈴鹿庁舎	
7月13日(火)	県伊勢庁舎	※受審者の人数に より午前の受け付 けであっても午後 の審査となります があります。
10月12日(火)	県津庁舎	
12月14日(火)	県上野庁舎	
平成17年 2月15日(火)	県松阪庁舎	



### 平成16年度銃砲刀剣類 登録審査会を開催

県教育委員会では、平成16  
年度銃砲刀剣類登録審査会を  
開催します。

登録には、登録手数料など  
が必要です。  
※詳しくは、県教育委員会事  
務局文化財保護チーム(☎0  
59-224-2999)ま  
で、お問い合わせください。

# フォト ギャラリー

## 区民グラウンドゴルフ大会を開催 長原区

去る12月14日、長原区（中村誠区長）では、児童公園と隣接するゲートボール場を会場に『区民グラウンドゴルフ大会』が開催されました。



この日は、長原神社の例祭とあって、子どもからお年寄りまで大勢が参加し、特設の8ホールで腕を競い合いました。

また、もちまきや婦人会によるフリーマーケット、ビンゴゲームなども行われ、楽しい一日はあっという間に過ぎていきました。

## 第2回度会町キンボール リーグ戦を開催

昨年11月から12月にかけて、度会中学校体育館を会場に第2回度会町キンボールリーグ戦が開催されました。

このリーグ戦には、7チームが参加し、白熱した試合が繰り広げられました。



### 大会結果

優勝 スマイル 準優勝 チャンス 3位 アーマーズ

## 第2回度会町家庭婦人バレーボール

### 男女混成大会を開催

去る12月21日、小川郷小学校体育館を会場に、度会町バレーボール連盟主催の第2回度会町家庭婦人バレーボール男女混成大会が開催されました。

参加した4チームは、今までになかった男女混成での試合を楽しみながら、良い汗をかき、熱戦を繰り広げました。

### 大会結果

優勝 ラブリー 準優勝 リバース  
3位 ソフトリー 4位 マミーズ





くろ い 黒 井

ゆたが 豊 さん(麻加江) 25歳/A型

2年前に結婚しました。仕事から帰って、手料理が待っていることが何よりうれしいです。



- 趣味** 釣りが趣味です。海釣りが好きで、よく南島町へ行っています。タイを釣り上げたときのことは昨日のこのように覚えています。
- 家庭について** 優しくて家庭的な妻です。性格も合い、毎週休日は子どもをつれて、いっしょに買い物に行ったり、公園に行ったりしています。
- 子育てについて** 子どもは、1歳4か月の男の子です。赤ちゃんはとてもかわいくて、つつい赤ちゃん言葉で話しかけてしまいます。ニュースなどで虐待事件を目にしたりしますが、絶対に許せません。
- 町の好きなところ** 家族で遊びに行ける宮リバー度会パークが好きです。遊具も多いし、何より芝生が最高です。
- 町に望むこと** 子どもたちが安心して遊べる場所が、もっとあれば良いと思います。自分たちの家庭が共働きになったときのことを考えるとなおさらです。



去る12月19日、特別養護老人ホームわたらい緑清苑で、福笑会の皆さんが、どじょうすくいを披露してくれました。普段見慣れない格好で登場した皆さんに、会場からは笑いと歓声がおこり、リラックした暖かい雰囲気の中、芸は進められていきました。入居者の皆さんに楽しんでいただこうと、がんばって練習してきたどじょうすくいは大好評で、会場は笑顔と拍手に包まれました。



どじょうすくいを披露

広報文芸

西野たけし指導

全身より声のはみ出て寒稽古

上久具 柳谷 静雄

古飾り神の火に投げ去年今年

牧戸 中西てい子

格言の心に沁みて初暦

棚橋 山本 順

洗濯物畳む縁側日脚伸ぶ

棚橋 田畑 サダ

大寺の九輪かがやく冬の天

長原 中西 定雄

道場に雀舞ひ込み弓始

市場 高橋花寿子

雪だより聞く故郷に父母もなく

棚橋 松本 貞子

初獵を早仕舞して宴かな

麻加江 北村 樽江

わが家のエンジェル

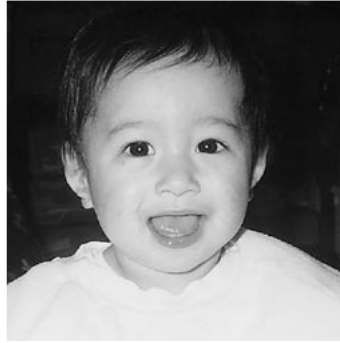

中田 藍加ちゃん

平成15年2月16日生まれ

(栗原)

父 厚さん

母 敬子さん

はじめまして、**あいか**です。

わたしは歌を聴いたり、おもちゃで遊んだりするのが大好きです。みんな、たくさんの遊び歌を教えてね！  
愛想が良くて家族の人気者なんだって・・・エへへ。

3月以降に満1歳を迎える子どもさんの写真を募集しています。

シリーズ今夜の夕食

肥満予防のための食事

度会町食生活改善推進協議会



材料（4人分）

発芽玄米	120g
白米	120g
ゆかり	大さじ1
ちりめんじゃこ	40g
大葉	5枚

発芽玄米の

じゃんじゅはん

今回は、肥満予防のための食事です。

基本は、低エネルギーでバランスの良い食事を取ることです。

間食の取り方・選び方、また、酢の利用、焼く・蒸すなど、調理方法を工夫し、適量を食べるようにしましょう。

作り方

①発芽玄米と白米をいっしょに洗い、普通の水加減で炊き上げる。

②ごはんが炊き上がったたら、ゆかり、湯通ししたちりめんじゃこを混ぜ、器に盛り、大葉の千切りをちらす。

## 三重県救急医療情報 システムからお知らせ

24時間受診可能な医療機関の案内をしています『救急医療情報システム』がインターネットなどでもご覧いただけるようになりました。

### ▷ホームページアドレス

・<http://www.qq.pref.mie.jp/>

### ▷Iモード、EZ-web、 ポータルフォンライブ(旧J スカイ)

・<http://www.qq.pref.mie.jp/k/>

### ▷音声・ファックス案内

・059-223-1199

・0599-46-1199

※いずれかにお電話ください。

ご家庭において、パソコンなどをお持ちでない人、その操作ができない人については、従来型の電話案内を継続して実施していますので、ご利用ください。

### ▷電話案内

・28-1199

※詳しくは、三重県救急医療情報センター(☎059-227-3799)まで、お問い合わせください。

## 『町指定収集袋』 小売取扱店を追加

町指定収集袋小売取扱店を追加します。

町指定収集袋によるごみ収集にご協力ください。

・(株)オークワ(葛原)

※詳しくは、町商工会(☎62-1313)まで、お問い合わせください。

# 2月 February INFORMATION お知らせ

## 次世代育成支援行動 計画策定にかかる 調査協力をお願い

町では保育所・子育て支援センターを中心に子育て支援のための施策を実施しておりますが、平成15年7月、国において『次世代育成支援対策推進法』が制定され、各自治体が次世代育成支援のための具体的な行動計画を策定し、平成17年度から実施することとなりました。

その計画策定のための『次世代育成支援に関するニーズ調査(アンケート)』を今年度中に実施する予定です。

調査票は郵送ほか、学校・保育所などの関係機関を通じて配布させていただきますので、保護者の皆さまのご協力をお願いいたします。

◎調査対象 0歳から12歳までの児童の保護者  
※詳しくは、役場健康福祉課(☎62-2413)まで、お問い合わせください。



## 児童生徒の就学援助費 支給制度のお知らせ

町内の小・中学校に児童生徒が在学する家庭で、経済的に困りの家庭に、学用品、通学費、給食費、修学旅行費などの一部を援助する制度です。

次のような認定基準に該当している家庭の児童生徒が対象となります。

▽生活保護法に基づく保護の停止または廃止の家庭  
▽町県民税の非課税または減

▽児童扶養手当の支給を受けている家庭  
▽免の家庭

※詳しくは、町教育委員会教育課(☎62-2422)まで、お問い合わせください。

## 未入所幼児との交流会を開催

各保育所では、保育所園児と未入所幼児との第5回交流会を開催します。詳しくは、それぞれの保育所へお問い合わせください。

▷開催日時 3月23日(火) 午前9時30分~11時  
(雨天決行)

▷開催場所 町内各保育所

▷参加者 町内在住の保育所入園前のお子さんと保護者

☆必ず保護者同伴で参加してください。交流会開催中は保護者各自の責任で、お子さんの安全に気をつけてください。

### ◎問合先

長原保育所 ☎64-0022

棚橋保育所 ☎62-0074

中之郷保育所 ☎62-0070

南中村保育所 ☎65-0266

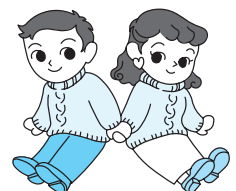

### Q 第9回宮リバー度会パーク春まつりの開催日は？

- ①4月4日(日)      ②4月10日(土)      ③4月11日(日)

※答えは裏表紙『度会町クイズの答え』をご覧ください。

#### 度会町クイズ Vol. 12の答え

『度会町クイズVol. 12』パズールわたらいは創立何年目になるでしょうか？の答えは『26年目』でした。

- ▽入場料 無料
- ※手話通訳有り
- ▽内容 講演会
- ▽講師 鈴木ひとみさん(エッセイスト・バリアフリーコンサルタント)
- ▽テーマ 「人間」の価値と

南勢志摩広域人権まちづくり事業推進協議会では、人権問題に対する正しい理解と認識を深め、21世紀を人権の世紀にするために、意識のバリアフリーをめざして、人権講演会を開催します。

### 人権講演会を開催

- ▽開催日時 2月28日(土) 午後1時30分～3時10分
- ▽開催場所 玉城町中央公民館 多目的ホール

## 4月4日(日)

### 第9回 宮リバー度会パーク 春まつりを開催

#### 盛り沢山の楽しい イベントを計画中

春まつり実行委員会

### フリーマーケット 出店者募集中

第9回宮リバー度会パーク春まつり実行委員会では、第9回宮リバー度会パーク春まつりのフリーマーケット参加者を募集しています。

- ▷日時 4月4日(日) 午前9時30分～午後2時30分
- ▷場所 宮リバー度会パーク
- ▷募集期間 2月10日(火)～3月5日(金)
- ▷募集人数 40人(1人1区画)

※町内在住の人を優先します。定員を超える場合、実行委員会事務局で抽選します。

- ▷販売面積 1区画約一坪
- ▷販売品目 衣料品、日用雑貨、園芸品、手芸品など
- ※商品・食品の販売は不可
- ▷出店料 1,000円(現金または定額小為替証書)
- ▷その他 出店場所の提供のみで、準備から後片づけまで各自でお願いします。その他必要事項は事務局の指示に従っていただきます。
- ※詳しくは、役場産業振興課内『第9回宮リバー度会パーク春まつり実行委員会事務局』(☎62-2416)まで、お問い合わせください。

#### 生き方について

※詳しくは、県南勢志摩県民局生活環境部(☎27-5118)まで、お問い合わせください。



### 労使就職支援

#### INいせを開催

三重県地域労使就職支援機構では『労使就職支援INいせ』を開催します。

- ▽開催日 2月20日(金)
- ▽開催場所 伊勢商工会議所
- ▽開催時間
- ◎事業主セミナー 午前10時

#### ～正午

- ◎就職面接会 午後1時～4時
- ◎就職相談会 午後1時～4時

※詳しくは、三重県地域労使就職支援機構(☎059-213-4443)まで、お問い合わせください。

### おすすめします

#### 中退共制度

#### (中小企業退職金共済制度)

中退共制度は、中小企業で働く従業員のための退職金制度です。

安全・確実・有利な中退共制度を、ぜひご利用ください。

- ◎適格退職年金制度からの移行先です。
- ◎掛金の一部を国が助成します。

#### ◎パートタイマーの人も加入できます。

◎掛金は税法上、全額非課税になります。

※詳しくは、退職金相談コーナー(☎052-681-8951)まで、お問い合わせください。

### 広報わたらい1月号 お詫びと訂正

広報わたらい1月号に誤りがありました。

- ・3ページ 年頭のあいさつ 度会町議会議長 大釋添治さんは誤りで、正しくは大釋恭治さんでした。
- ・22ページ おめでた 山中星也さんは誤りで、正しくは山中聖也さんでした。お詫びして訂正します。



## おめでた

12月中に届出のあった方(敬称略)

子の名前	保護者名	字名
岡村 明音	芳隆	棚 橋
森本 あん乃	真人	長 原
中村 龍征	文彰	棚 橋
尾崎 冬児	正彦	当 津
角屋 季良	武浩	川 上
岡 優汰	秀之	棚 橋
西村 香那	昌久	大野木

## おくやみ

12月中に届出のあった方(敬称略)

名 前	年齢	字名
西村 さい	84	大野木
西村いとゑ	86	葛 原
西田 泰雄	76	牧 戸
田畑 昭順	75	棚 橋
吉村はるゑ	88	棚 橋
中村 ゆき	93	上久具
北村 品三	91	長 原
真瀬 正雄	94	川 上
中世古昌康	67	棚 橋
中山 直治	73	注連指
阪口 満	71	葛 原
小林 尚美	51	川 口
坂谷 ワカ	91	棚 橋

## ? 度会町クイズの答え

▽『度会町クイズVol. 13』第9回宮リバー度会パーク春まつりの開催日は?の答えです▽様々な出展をはじめ、歌謡ショーやキャラクターショーなど、楽しいイベントが盛りだくさんの春まつりも第9回目を迎え、実行委員会の皆さんが内容を計画中です。その実行委員会で、第9回宮リバー度会パーク春まつりの開催日が決定されました。答えは『①4月4日(日)』です。今月号15ページをご覧ください。今回も盛大なまつりが期待されます。

## 編集後記

▽「一段と寒さが増してきたような・・・」と、思っていたら1月17日に雪が積もりました。ということで、表紙を雪だるまにしてみました。「自分も子どものころにつくったなあ」と、懐かしさにひたり、幼少時代のアルバムを広げると、出てきました!雪だるまをつくっている写真。芸術作品といってもおかしくないその形に笑みがこぼれました。今度雪が積もったら再度芸術に挑戦したいと思います!

# 保健だより掲示板

● 問い合わせは、町保健センター(☎62-1112)まで ●

### 3歳6か月児健康診査 3月3日(水)

受 付: 午後1時00分~1時30分  
場 所: 町保健センター  
対 象: 平成12年7月・8月生まれのお子さん

### 乳児健診および育児相談 3月24日(水)

受 付: 午後1時30分~2時00分  
場 所: 町保健センター  
乳児健診の対象  
原則として  
・2か月児健診  
平成16年1月生まれのお子さん  
・7か月児健診  
平成15年8月生まれのお子さん  
・12か月児健診  
平成15年3月生まれのお子さん  
育児相談の対象: 原則として奇数月生  
まれの1歳までのお  
子さん  
※度会町カレンダーにてお知らせして  
いる受付時間に変更になりました。ご  
了承ください。

### いきいきライフ教室

3月4日(木) 注連指農事集会所  
坂井公民館  
3月9日(火) 長原公民館  
3月11日(木) 大久保構造改善センター  
南中村公民館  
3月16日(火) 田間公民館  
3月18日(木) 日向集会所  
牧戸公民館  
3月25日(木) 一之瀬公民館  
南中村公民館  
時 間: 午後1時30分~  
内 容: 健康体操、健康相談、レクリ  
エーションなど

### 離乳食教室(初期・中期) 3月2日(火)

時 間: 午前9時30分~正午ごろ  
場 所: 町保健センター  
対 象: 平成15年9月1日~平成15年  
12月31日生まれのお子さんを  
持つ保護者

# 子育て支援センター掲示板

● 問い合わせは、町子育て支援センター(☎62-1112)まで ●

### 遊びのおやこサークル

3月10日(水) 《ひよこグループ》  
3月12日(金) 《うさぎグループ》  
時 間: 午前10時~正午ごろ  
場 所: 町子育て支援センター  
※初回のみ要申込み

### わたっこ広場開放

3月4日(木)  
3月18日(木)  
時 間: 午前10時~正午  
場 所: 町子育て支援センター  
対 象: 保育所に行っていないお子さん

### すくすくタイム(わたっこ広場開放と同時開催)

3月4日(木)  
時 間: 午前10時~10時15分  
内 容: 絵本の読み聞かせ  
3月18日(木)  
時 間: 午前10時~10時15分  
内 容: 子育て講話

### 地区巡回広場わたぼうし

3月15日(月) 一之瀬公民館  
3月22日(月) 麻加江生活改善センター  
3月29日(月) 中央公民館  
時間: 午前10時~11時30分頃  
内容: 保育士による手遊び、自由遊び等  
対象: 保育所に行っていないお子さん

メールでの相談も受け付けています メールアドレス kosodate@town.watarai.mie.jp

## 2月の町税

固定資産税 第4期  
国民健康保険税 第10期

### 町のうごき

平成15年12月31日現在  
( )内は前月比

人 口	男 4,590(+1)	出生	7
	女 4,881(+4)	死亡	13
	計 9,471(+5)	転入	26
	世帯数2,720(+1)	転出	15