

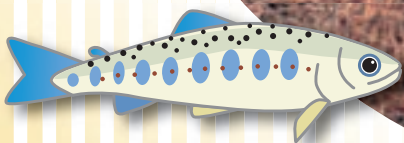

わたらい



主な内容 ● 第9回宮リバー度会パーク春まつり
● 町内各地で獅子が舞う



害虫から萱を守る 神宮お萱場に火入れ

去る2月5日から始まった川口神宮お萱場の火入れ。害虫からの被害を防ぐために、神宮の皆さんが実施しているこの作業には、強風や乾燥など、気候の状態に細心の注意が払われています。

2月17日、この日は久しぶりに霜が降りて、車の窓ガラスが凍っていました。当然、萱にも霜が降り、湿って火がつきにくいといった状況でしたが、太陽が昇ってくるにつれて湿りは無くなり、それぞれの持ち場でつけられた火は、瞬く間に作業範囲へと広がっていきました。

今年も元気な萱の成長が望めます。

3



2004
No.464

第9回宮リバー度会パーク 春まつり

とき 4月4日(日) 午前9:30から 午後3:00まで

会場 宮リバー度会パーク

見て、遊べて、食べて楽しめる催しがいっぱい!の『第9回宮リバー度会パーク春まつり』を来る4月4日(日)、今年も宮リバー度会パークを会場に開催します。会場内では、各種共催・協賛団

体の模擬店や小イベント、一般参加のフリーマーケットをはじめ、歌手の松村和子さんを迎えての歌謡ショーのほか、アンパンマンのキャラクターショー、度会中学校吹奏楽部の演奏などの楽しいステ

ージイベントを展開します。フィナーレには大もちまき大会と盛りだくさんの内容でいっぱいです。※詳しくは、3月28日(日)の新聞折り込みチラシをご覧ください。

ステージショー



©やなせたかし/フレーベル館・TMS・NYV



* 松村和子歌謡ショー

* アンパンマンショー

テニスコート内に

子どもゾーンを設置

第9回宮リバー度会パーク春まつり会場内テニスコートに『子ども

ゾーン』を設置します。

コート保護のため、ハイヒールなどでの入場は

ご遠慮ください。



シャトルバス(送迎)運行表



◆ 行き

中川線			一之瀬線		
主要地区	1便	2便	主要地区	1便	2便
注連指	8:15	9:15	中村	8:15	9:15
麻加江	8:25	9:25	脇出	8:20	9:20
長原	8:30	9:30	木越	8:30	9:30
平生	8:35	9:35	中之郷	8:35	9:35
度会中学校前	8:45	9:45	度会中学校前	8:45	9:45

※主要地区の出発時刻を掲載しました。三重交通の各停留所で止まりますので、時間を想定してお待ちください。

◆ 帰り

シャトルバスは、中川線・一之瀬線ともに下記の時間に運行します。

[度会中学校前] 15:15発 16:15発(予定)

中川線・一之瀬線に、送迎シャトルバスを運行します。運行予定時刻は別表をご覧ください。また、自家用車の乗り合わせや、お近くの方は徒歩での参加にご協力ください。※シャトルバスの時間設定は、目安としてお考えいただき、状況によっては、ご乗車いただけない場合が発生するかもしれませんので、ご了承ください。

シャトルバスを
ご利用ください



伝統芸能

町内各地で 獅子舞が舞う

今もなお大切に受け継がれている伝統芸能の獅子舞が、今年も町内各地で優雅に披露されました。

無病息災や悪魔退散を願い、2月7日には下久具海蔵寺で、11日には一之瀬神社で、14日には棚橋コミュニティセンターで、お頭神事や獅子神楽が行われました。

それぞれに特色のある伝統芸能です。今回ご覧になれる人たちは、ぜひ来年足を運んでみてください。迫力ある獅子舞を楽しむことができます。

下久具お頭神事



棚橋お頭神事



一之瀬獅子神楽



市場



脇出



南中村



和井野

『市町村合併に関する状況報告会』を開催

～町内4会場で290人が参加～

去る2月2日から5日まで、町内4会場において、市町村合併に関する状況報告会を開催しました。

この状況報告会では、多気町、明和町、勢和村、玉城町、度会町の5町村による合併協議が終了に至った経緯やこれまでの合併協議の歩みについて、町民の皆さんに報告しました。

今、国も地方も危機的な財政状況の中で、地方の自主自立が求められています。当町としては、市町村合併によっ



て、新しいまちづくりを進める必要があると考えます。今後、引き続き、市町村合併に向けて取り組みます。

開催日	会場	参加人数
2月2日	一之瀬小学校体育館	57人
2月3日	小川郷小学校体育館	55人
2月4日	中川小学校体育館	56人
2月5日	町民体育館	122人

土地取引には届出が必要です

国土地利用計画法は、土地の投機的取引や地価高騰を抑制するとともに、適切かつ合理的な土地利用の確保を図るため、大規模な土地取引について届出制を設けています。

①届出の必要な土地取引とは？

一定面積以上の土地（度会町は10,000㎡以上）について、土地に関する権利の移転または設定をする契約（土地売買等の契約）を締結した場合に届出が必要となります。

②届出に必要な書類

- ① 土地売買等届出書
 - ② 届出に必要な添付書類
1. 土地の位置を明らかにした図面（位置図 縮尺1/50,000以上）

内（契約締結日を含む）に、役場建設課を経由して三重県知事に届出を行います。

⑤届出をしないとうなるか？

届出をしなかったり、偽りの届出をしたりすると、6か月以下の懲役または100万円以下の罰金に処せられることがあります。

※詳しくは、三重県地域振興部資源活用チーム（☎059-224-2712）ホームページ <http://www.pref-mie.jp/shigen/kanshi/index2.htm> または、役場建設課（☎62-2420）まで、お問い合わせください。

③届出は誰が行うのか？

土地の取得者（買主）

④届出はいつまでにどこに行うのか？

契約（予約を含む）を締結した日から起算して2週間以内

第1回度会町議会臨時会を開催

平成16年第1回度会町議会臨時会が、去る1月30日に召集され、会期1日間で開催されました。

可決された議案

◎一般会計

補正予算（第5号）

6,428千円を追加し、歳入歳出予算の総額をそれぞれ3,403,844千円としました。



度会町クイズ

Vol.14

Q 一之瀬獅子神楽で、市場、脇出、南中村と同時に獅子舞を披露する地区は？

- ① 川上 ② 柳 ③ 和井野

※答えは裏表紙『度会町クイズの答え』をご覧ください。

◎発生状況
これまで、香港（1997年）、イタリア（1999年）、韓国（2003年）、ベトナム、タイ、中国など東南アジア（2004年）等、世界各地で発生しています。

◎特性
A型インフルエンザによって起こる極めて死亡率の高い養鶏の病気で、わが国では家畜法定伝染病に指定されています。

ニワトリ、アヒル、七面鳥、ウズラなどが感染し、急に元気がなくなり死亡する原因となります。

鳥から鳥へ直接感染するだけでなく、水、排泄物等を介しても感染します。

高病原性鳥インフルエンザとは？

高病原性鳥インフルエンザにご注意を

◎鳥の病気の侵入を防ぐには
①水鳥類を主とした野鳥などの侵入を防ぎ、同居させないようにする。

②鶏舎への出入りを制限し、必要のない人は立ち入らなないようにする。

③畜舎の清掃、消毒を頻繁に行い、出入り口には踏み込み消毒槽を設置する。

④出荷・導入カゴ、トレイなどは毎回消毒する。

日本では、1925年以來発生はありませんでしたが、本年1月に山口県で、また2月には大分県、京都府でも発生がありました。

⑤本病発生地と関係ある物品の交流は控える。

⑥飲水（井戸水、池の水、小川の水などの消毒）を適正管理する。

◎人への感染は
本病に感染した鳥との接触などにより、人に感染した例が知られているものの、鶏卵や食肉を介して人が感染した事例は諸外国においても報告されていません。

①すぐに家畜保健衛生所まで連絡する。

②発症した鳥の周り、手指の消毒を行う。

③発症した鳥を移動させた場所、器具・機材も消毒する。

④出入りされる人のチェックと記録は日ごろから心がける。

※詳しくは、三重県南勢家畜保健衛生所（☎0598-28-2266）まで、お問い合わせください。

※鳥を飼育されている人は、役場産業振興課（☎62-2416）まで、ご連絡ください。三重県南勢家畜保健衛生所から巡回により衛生相談などを実施する予定です。

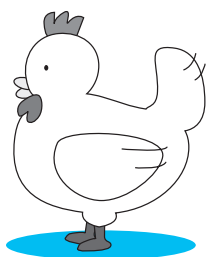

度会町ホームページがリニューアル

度会町ホームページがリニューアルしました。

町の様々な情報、自然や歴史など盛りだくさんの内容です。

ぜひ、ご覧ください。

ホームページアドレス

<http://www.town.watarai.mie.jp>

事業主の皆さんへ

労働保険の年度更新について

労働保険（労災保険・雇用保険）の平成15年度確定保険料と平成16年度概算保険料の申告と納付は

平成16年4月1日から5月20日までです。

お忘れなく、お早めに申告・納付をしてください。

※詳しくは、三重労働局総務部（☎059-226-2100）まで、お問い合わせください。



福祉体験教室に行って

小川郷小学校 6年
橋本 佳奈さん

わたしは、今までお年寄りの人といっしょにゲームをしたことがなかったのですが、すごく楽しかったです。手が痛くてさいころがふれない人も、わたしたちがいっしょだと、楽しそうでした。サイコロゲームでわたしたちチームは、残念ながら準備勝ったけど、「ようがんばったな。」と言ってくれたので、うれしかったです。お年寄りの人とゲームをするのは、家で遊んでいるより楽しいと思いました。

手話は、お年寄りの人には難しいかなと思いました。特に『幸せなら手をたたこう』は難しいかなと思いました。すごくとまどっていて、キョロキョロしているお年寄りもいました。わたしが教えていたおじいさんは、自分ができなくなるとやめてしまい、ちがう方を向いてしまいました。でも、できるところになると、笑って手話をしてくれました。わたしは、おじいさんが笑ってくれると、すごくうれしかったです。『十人のインディアン』は上手でした。でも、手のむきが少しちがっていました。わたしも、教えるのが少し大変でした。一生けんめいがんばって覚えよ

ているのは、「すごいな。」と思いました。わたしは、手話をしてよかったなと思います。なぜかというところ、お年寄りの人たちも楽しんでくれたと思うし、職員の人たちも、「手話がつくと、思わなかった。」と言ってくれたからです。みんなに楽しんでもらえたから、うれしかったです。

わたしたちは、車いす体験もさせてもらいました。車いすで前に進むとき、動きにくかったです。手で回すのが重くて、回しにくかったです。段差は上りにくかったし、ちよとした段差が続いていると、進みにくかったです。前に進むうとする、進みませんでした。わたしは、曲がついている坂をくだるのが、落ちていきそうでこわかったです。それに、急カーブが、きちんと曲がれませんでした。車いすから降りたとき、うでが痛

就職に有利な
国家試験、公務員試験
無料公開
セミナーを開催

勢京ビジネス専門学校では、就職に有利な国家試験、公務員試験、21世紀就職戦線を勝ち抜くために!!無料公開セミナーを開催します。

ぜひ、受講ください。

▽開催日時 3月27日(土) 午後1時

▽開催会場 勢京ビジネス専門学校(伊勢市)

▽セミナー内容 行政書士、シスアド、初級公務員

▽定員 各30人

▽受講費 無料

※申し込みおよび問い合わせは、勢京ビジネス専門学校(☎28-4739)まで。



福祉体験教室に行って



一之瀬小学校 6年
野呂 遥さん

8月5日に福祉体験教室に行きました。

擬似体験で、車いすに乗りました。坂ものぼりにくいし、下りだと、力を入れていないとそのまま下ってしまっ、すごく大変でした。

いつも、車いすに乗っている人は、もうなれているのかなあ、もし、自分がいつも車いすのついでいたら、もっと上手になっていくかなあと思いました。

あとは、耳せんをつけました。

友達の声がもごもご言っているように聞こえました。

耳の不自由な人は、いつも、こんなに聞こえにくいのかなあと思いました。

お昼から、お年寄りの人

ちと、交流会をやりました。

はじめにリコーダーで、『オーラリー』という曲をふいて、『ピリッブ』という歌を歌いました。

演奏しているとき、私は、失敗しないかなあとドキドキしていました。でも、おじいちゃんや、おばあちゃんがニコニコしていたので私もホッとしました。

練習のときとくらべて、一番上手でした。

いっぱい拍手をしてくれたので、すごくうれしかったです。

次に、色々なゲームをやりました。うちわでふうせんを打つゲームなどをやりました。

みんな、喜んでくれてよかったなあと思いました。



そのとき、おじいちゃんやおばあちゃんの笑顔を見て、なぜかうれしくなりました。やっぱり、子どもたちが来ると、おじいちゃんやおばあちゃん、うれしいから笑ってくれている。だから私も、うれしいのかなあと思いました。

ビデオを見て、いろいろ障害を持つている人もいるけれど、それでも、あきらめずがんばって、一日一日を生きているんだなあと思いました。

福祉体験教室に行く前は、障害ということについて、かわいそうだなあと思っていたけれど、今では、つよいなあと思っています。

私の家のおばあちゃんは、お母さんより元気です。

私も、家のおばあちゃんみたいに、元気がかわいいおばあちゃんになりたいです。

福祉体験教室に行っただ当によかったです。

わが家のエンジェル



玉腰 琳太郎くん
平成15年3月24日生まれ
(注連指)
父 隆佳さん
母 和歌子さん

はじめまして。ほく、**りんたろう**です。
この世界にできてやっとなんか、
どんな事、どんな物に出会うのかとても楽しみだよ。
わくわく！



牧野 詩ちゃん
平成15年3月11日生まれ
(立花)
父 学さん
母 由純さん

はじめまして！**うた**です。
わたしはママとお買い物に行くのが大好き。グッ
ディーによく行くから、見かけたら声をかけてね！
かわいいからすぐわかるでしょ？

4月以降に満1歳を迎える子どもさんの写真を募集しています。

平成17年1月1日から

町内すべての学校が 敷地内全面禁煙になります

学校は、心身ともに健康な子どもたちを育む場であり、また高い公共性を持つ機関です。町では、平成17年1月1日から町内5校の学校敷地内において、全面禁煙化を実施します。

◎学校禁煙化が目指すもの

- ・喫煙防止、薬物乱用防止教育などの健康教育を進める。
- ・喫煙者の健康リスクを減らす。
- ・未成年者の喫煙に対して毅然とした姿勢を示す。
- ・タバコを吸わない人の健康を守る（受動喫煙の防止）。
- ・学校から家庭、地域へと禁煙化運動を広げる。

※詳しくは、町教育委員会教育課（☎62-2422）まで、お問い合わせください。

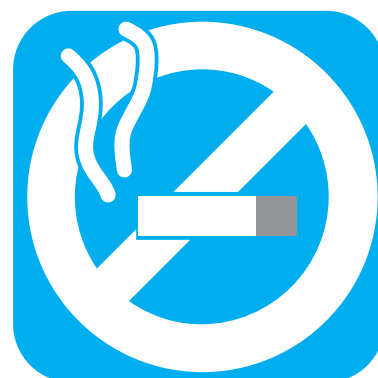

度会高校を紹介

平成16年4月1日から

学校敷地内が全面禁煙 学校をノースモーキング・エリアに！

県教育委員会では、教職員の健康管理の観点や児童・生徒の心身の健全な発達を図る上で、教職員の喫煙による受動喫煙を防止することと、児童・生徒を喫煙環境に触れさせないことを目的として、平成16年4月1日から県内すべての県立学校において、学校敷地内を全面禁煙『学校をノースモーキング・エリアに！』とすることになります。

度会高校でも校舎の内外を含めた敷地内全てにおいて、全面禁煙となります。皆さまにおかれましては、この趣旨をご理解頂きまして協力をよろしくお願い致します。



健康を目的に

第5回宮リバー度会パーク

ジョギング大会を開催

去る1月25日、町体育協会主催による第5回宮リバー度会パークジョギング大会が、開催されました。

町内外から参加した212人の皆さんは、健康を目的に元気に走りました。完走後には「自分のペースで良い汗をかけた。」「またいっしょに走りましょう。」「と、参加者同士で楽しい会話が、あちらこちらでされていました。

ゴールでは、走り終えた選手の体が冷えてしまわないようにと、町茶業組合の皆さんからわたらい茶、町食生活改善推進協議会の皆さんから豚汁が振る舞われました。

競技終了後、町内外の事業所から協賛いただいた自転車などが当たる抽選会が行なわれ、楽しいひとときを過ごしていました。



駅伝へのお誘いはありましたか？



PTAの皆さんから温かい豚汁が

度会高校1・2年生 耐寒マラソンに温かい豚汁

去る2月6日、度会高校1・2年生による校内マラソン大会が開催されました。

PTA役員会では、耐寒マラソンを豚汁で激励、応援しようということになり、当日、朝から会員の皆さんに仕込みをしていただきました。

マラソン終了後、全員に温かい豚汁が振る舞われました。200食分用意していただいた豚汁は「お代わり、お代わり」のリクエストが多く、あっという間に完食。うれしい悲鳴となりました。

今年の耐寒マラソン大会も全員完走し、豚汁大好評の内に無事終了。すばらしいマラソン大会となりました。





うえ むら ま い
上村 麻衣さん(注連指) 16歳/B型

度会町を離れ、津商業高等学校でバレー部に所属しています。
 2月に全日本ジュニアの合宿に選ばれました。



**バレー部に入っ
たきっかけ** 小学生のころ、お母さんにママさんバレーの練習に連れていってもらっていました。テレビでワールドカップなども見るようになり、自分もやってみたいと思いました。

**親と離れて
みて** 親の大切さが分かりました。下宿先では、いっしょに住んでいる友達と協力して、お弁当や夕食をつくっています。

**学校生活に
ついて** 楽しいです。昼休みが一番の楽しみで、友達と世間話で盛り上がっています。

**今後の意気
込み** 春の高校バレーでまず一勝。目指すは優勝です！

**秋津先生(顧
問)からみた
上村さん** 背の高さは三重県史上トップです。それを活かすのは精神、体力、技術の向上です。精神的な面はすでにしっかりしていると思います。この1年間で順調に成長したので、今後が楽しみです。

生徒募集

伊勢建設高等職業能力開発校

三重県建設労働組合伊勢支部では、伝統的な技術の伝承と技術、技能の習熟をはかり、社会に即応できる技術者を育てていくことを目的に伊勢建設高等職業能力開発校生徒を募集します。



- ▽訓練科目 建築施工系 木造建築科
- ▽訓練内容
 - ・訓練日時 毎週水曜日 午前8時45分～午後5時15分
 - ・訓練期間 3年
 - ・訓練科目 建築概論、生産概論、計画、構造、建築製図、木質構造、規矩術、測量基本実習、機械操作基本実習、工作実習、木造建築施工実習 など
 - ・普通学科 社会、体育、数学、国語(パソコン)
 - ・課外授業 全国の訓練生との交流会、修学旅行、建築物の見学、技能競技大会 など
- ※訓練日は給食が支給されます。
- ▽申込期限 3月20日(土)
- ▽授業料 月額10,000円(事業主負担)
- ▽訓練協定会費 月額1,000円(事業主負担)
- ▽終了生の特典
 - ・技能士補の資格取得
 - ・技能士の資格取得に有利
 - ・二級建築士の受検資格年数が短縮
 - ・職業訓練指導員の資格取得に有利 など
- ◎大工になる意志のある人には、可能な限り事業所を紹介いたします。お気軽にご相談ください。
- ※申し込みおよび問い合わせは、伊勢建設高等職業能力開発校(☎23-5535)まで。

広報文芸

早春の仁王にもらふ眼の力

棚橋 松本 貞子

茶肥入きさらぎの風鼻打てり

立岡 牧 明子

芥の音谷に響きて冴え返る

牧戸 中西てい子

禅寺の板書三行冴え返る

大野木 串田 冬扇

西野たけし指導

一筋の大川挟む雪景色

葛原 中井 和子

紅梅や苔むす幹のたくましく

棚橋 田畑 サダ

足癒えて地を踏む友や冬薔薇

麻加江 辻本久美子

幼な子にもらう明るき春隣

茶屋広 河村 鈴



体育指導委員 功労者表彰を受賞
森田 勝實さん

度会町体育指導委員として町内社会体育の分野で活躍されている森田勝實さん（和井野）が、このほど第51回東海四県体育指導委員研究大会にて、中ブロック（近畿・東海・北陸地方）体育指導委員功労者表彰を受賞されました。

「町民皆さんの健康な体力づくりを第一に考えて活動してきました。今後もスポーツを通じて、お互いの親睦交流をはかっています。」と、体育指導委員としての思いを語ってくれた森田さん。

昭和52年から度会町体育指導委員として、ゲートボールやビーチボール、グラウンドゴルフなど様々なスポーツの普及に貢献され、現在においてはキンボールの指導に熱心に取り組んでいることが高く評価されたものです。

おめでとうございます。

シリーズ今夜の夕食

温野菜料理

度会町食生活改善推進協議会



材 料（4人分）

大根	400g
鶏もも肉（皮つき）	160g
にんにくの芽	5本
サラダ油	大さじ1
ごま油	大さじ1
だし汁	240cc
砂糖	
A	大さじ2と2分の1
赤みそ	大さじ3
酒	大さじ1と2分の1
卵	1個
たかのつめ	少量

大根のスキャット

作り方

- ①大根は細長い千切りにする（1cm幅程度）。
- ②鶏肉は皮をつけたままぶつ切りにする。
- ③にんにくの芽は3〜4cm程度に切る。
- ④フライパンにサラダ油を熱し、②の鶏肉を皮面から焼く。両面香ばしく焼き目がついたらいったん取り出す。
- ⑤続いて、同じフライパンで、①の大根をごま油で炒める。
- ⑥しんなりしてきたら、Aを加えてしばらく煮る。
- ⑦鶏肉を戻して少し煮立てる。
- ⑧とき卵を入れ、半熟程度まで火が通ったら、たかのつめを入れてできあがり。

今回は、温野菜料理を紹介いたします。
温野菜料理は熱を加えることにより、かさも減ってたくさんたべることができます。
また、食物繊維が豊富で腸の働きがよくなり、体も温まって循環も良くなります。
大根などの身近な野菜を使用し、ぜひお作りください。



おめでた

1 月中に届出のあった方 (敬称略)

子の名前	保護者名	字名
鳥羽 詩音	幸也	平生
北井 美味	徹	棚橋
上山 紗知	義秋	注連指
南 美早希	孝明	坂井

おくやみ

1 月中に届出のあった方 (敬称略)

名前	年齢	字名
御村 すゞ	88	川上
徳力 高造	61	田口
井戸本由一	78	牧戸
南 幸一郎	82	長原
岡谷 正郎	73	五ヶ町
萩田 嘉隆	77	日向
中井 弘七	76	小川
大西 武夫	79	棚橋
岩井つる子	84	駒ヶ野

? 度会町クイズの答え

▽『度会町クイズVol. 14』一之瀬獅子神楽で、市場、脇出、南中村と同時に獅子舞を披露する地区は?の答えです▽4体の獅子が迫力ある舞を披露する県指定無形民族文化財の一之瀬獅子神楽。今年も2月11日に市場、脇出、和井野、南中村の4地区が一之瀬神社大祭に奉納舞を行いました。答えは『③和井野』です▽獅子頭には、愛州氏と一之瀬城にまつわる言い伝えなど、それぞれ逸話が残っています。今月号3ページをご覧ください。

編集後記

▽町ホームページがついにリニューアルしました。作業期間に11か月を用いた今回の更新は『みんなに見てもらえるホームページ』『役に立つホームページ』を目指して作業を進めてきました▽「こっちのほうが良いかな?」「いやいや、あっちのほうが・・・」と、試行錯誤を繰り返し「良いものを!もっと良いものを!」と、欲をだしました。そのぶんデザイン、内容ともかなり充実したと思います。子どもたちにも見てもらおうと新たに『キッズページ』もつくってみました。11か月の時間と欲が詰まった町ホームページをぜひ、皆さんでご覧ください。

保健だより掲示板

● 問い合わせは、町保健センター(☎62-1112)まで ●

1歳6か月児健康診査 4月7日(水)

受付: 午後1時00分~1時20分
場所: 町保健センター
対象: 平成14年8月・9月生まれのお子さん

いきいきライフ教室

4月1日(木) 坂井公民館
長原公民館
4月8日(木) 大久保構造改善センター
南中村公民館
4月15日(木) 日向集会所
牧戸公民館
4月20日(火) 上久具公民館
4月22日(木) 一之瀬公民館
南中村公民館
時間: 午後1時30分~
内容: 健康体操、健康相談、レクリエーションなど

乳児健診および育児相談 4月21日(水)

受付: 午後1時30分~2時00分
場所: 町保健センター
乳児健診の対象:
原則として
・2か月児健診
平成16年2月生まれのお子さん
・7か月児健診
平成15年9月生まれのお子さん
・12か月児健診
平成15年4月生まれのお子さん
育児相談の対象: 原則として偶数月生まれの1歳までのお子さん

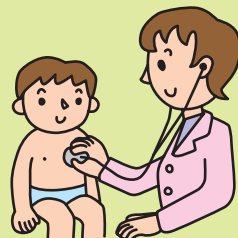

子育て支援センター掲示板

● 問い合わせは、町子育て支援センター(☎62-1112)まで ●

わたっこ広場開放

4月9日(金)
4月16日(金)
時間: 午前10時00分~正午
場所: 町子育て支援センター
対象: 保育所に行っていないお子さん

地区巡回広場わたぼうし

4月19日(月) 一之瀬公民館
4月20日(火) 麻加江生活改善センター
4月23日(金) 中央公民館
時間: 午前10時00分~11時30分頃
内容: 保育士による手遊び、自由遊び等
対象: 保育所に行っていないお子さん

すくすくタイム(わたっこ広場開放と同時開催)

4月9日(金)
時間: 午前10時00分~10時15分
内容: 絵本の読み聞かせ
4月16日(金)
時間: 午前10時00分~10時15分
内容: 子育て講話

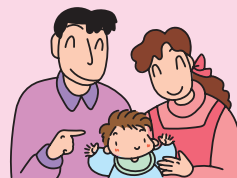

メールでの相談も受け付けています メールアドレス kosodate@town.watarai.mie.jp

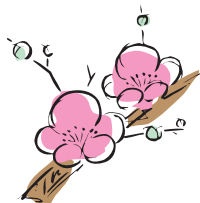

町のうごき

平成16年1月31日現在
()内は前月比

人口	男 4,585(-5)	出生	5
	女 4,887(+6)	死亡	10
	計 9,472(+1)	転入	19
	世帯数 2,719(-1)	転出	13