



世代を超え自然と暮らすところのまち

広報

わたらい

Public Information of Watarai

5
May. 2009 Vol.526

Contents

- ◆ 自主運行バス「アンケート」集計結果報告
- ◆ 一部証明書を町内各郵便局で交付
- ◆ 地域交流センター図書貸出開始
- ◆ 電気柵資材購入補助
- ◆ 家庭用新エネルギー設備設置補助

問3 路線バスの満足度について

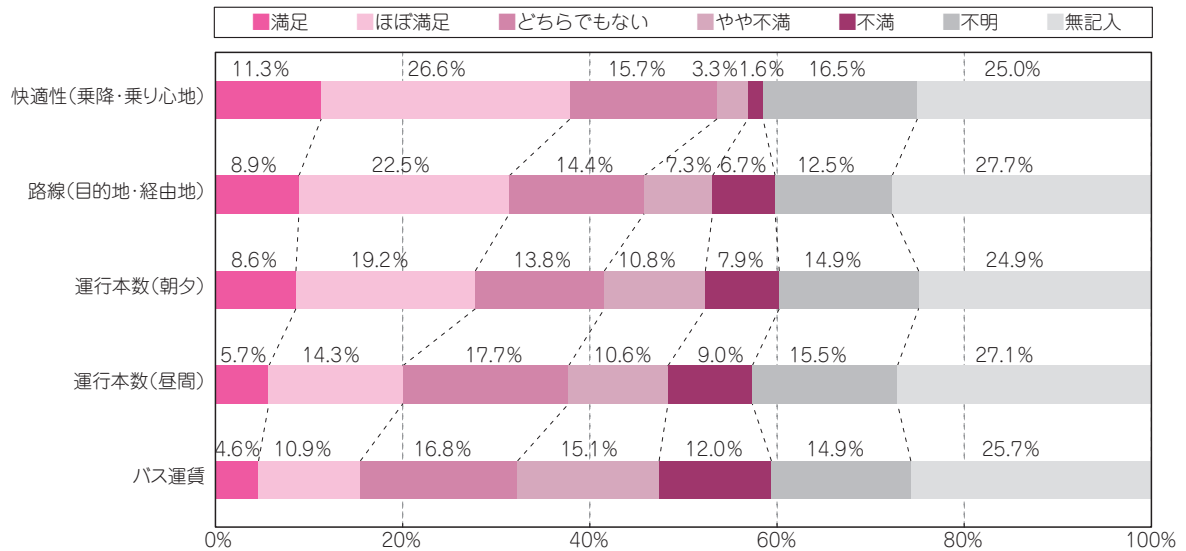

… 現在の路線バスにおける満足度を比較すると、バスの「快適性」や「路線」などは高く、「運賃」や「運行本数（昼間）」などへの不満が見受けられます。

問4 現行の路線バス運行を今後どうすべきか？

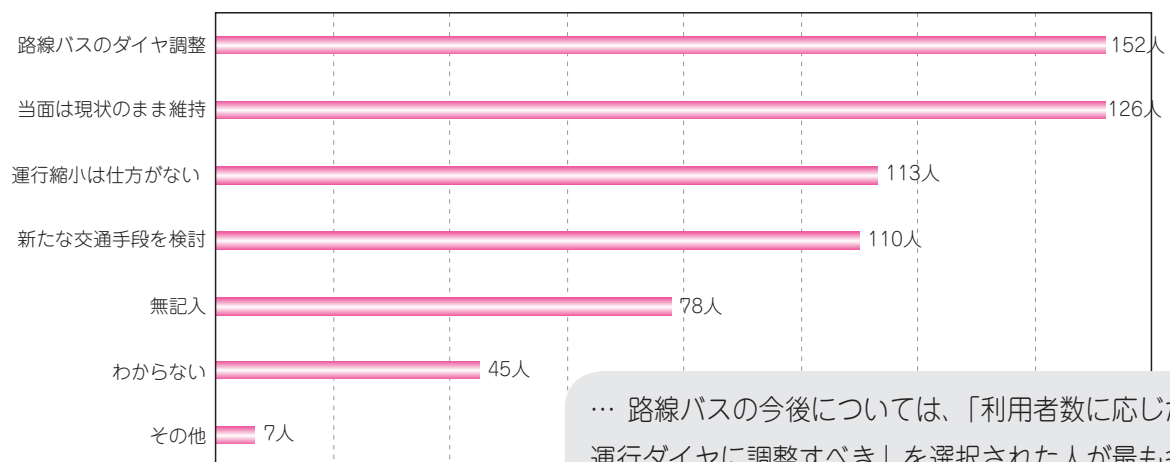

… 路線バスの今後については、「利用者数に応じた運行ダイヤに調整すべき」を選択された人が最も多く、記述式の自由回答では「バスの小型化」「スクールバスの利活用」「巡回バスや乗合タクシーの運行」「運行路線や便の追加」などを望む声がありました。

● 今後の取り組み

今回の結果や皆さんから寄せられたご意見ご要望につきましては、今後さらなる分析を進め、わが町の実情や路線に応じた地域交通体系を検討する際の貴重な参考資料として

活用させていただきます。

※調査結果の詳細については、町のホームページをご覧ください。

<http://www.town.watarai.mie.jp/>



「地域交通体系に関するアンケート」集計結果の報告

今年1月に全世帯を対象とした「地域交通体系に関するアンケート」を実施しましたところ、631世帯（1,908人）の皆さんに回答をいただきました。

この調査に協力をいただきました皆さんに感謝致しますとともに、寄せられた意見などをとりまとめましたので次のとおり報告します。

▶問合先 役場政策調整室（☎62-2423）

●「地域交通体系に関するアンケート」集計結果

問1 運転免許の有無



図1 回答者（家族）の年齢区分



問2 地区外への主な移動方法は？

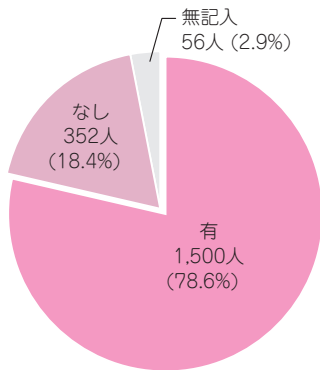
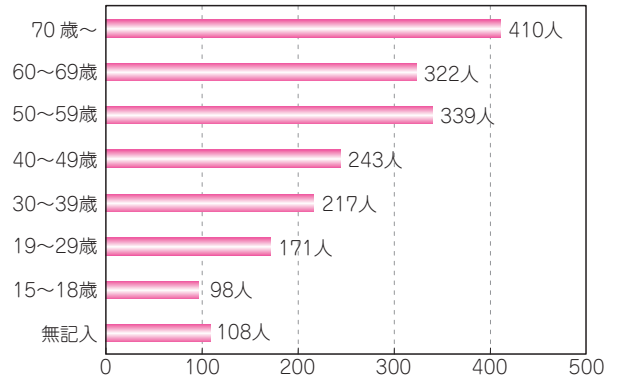

図2 路線バスなどの利用頻度



図3 路線バスなどの利用時間帯

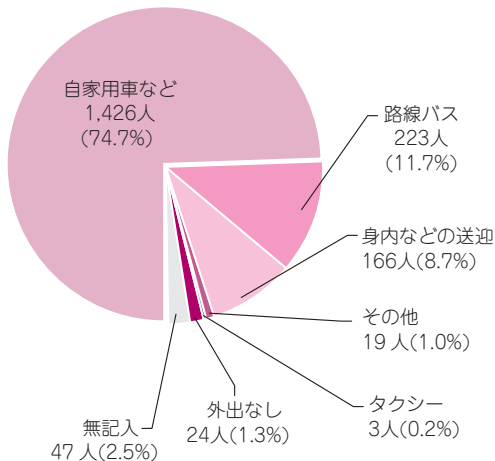

… 運転免許を有し、地区外へは自家用車などで移動されている人が多くを占めました。

路線バスの利用者は全体の11.7%であり、身内の送迎やタクシーなどを含めた利用状況については、右図のとおりでした。

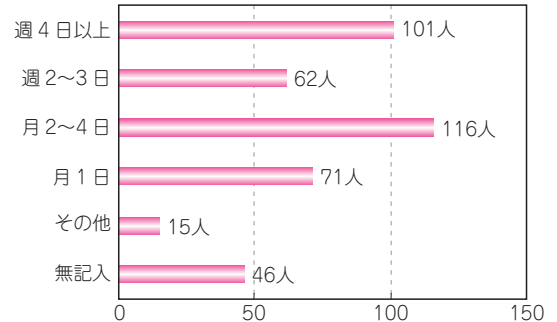
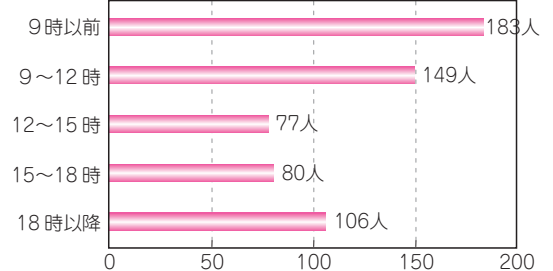
町内各郵便局の窓口で住民票など

一部の証明書を受け取ることができません

▽問合せ先

- ・納税証明書に関すること 税務住民課税務係 (☎62-2414)
- ・その他の証明書に関すること 税務住民課住民係 (☎62-2411)

町内の各郵便局で住民票など、一部の証明書を受け取ることができません。

郵便局で取り扱う証明書と証明書を請求できる人は、表2のとおりです。代理人による請求は本人の委任状や印鑑があってもできませんのでご注意ください。
請求の際に、本人確認をしますので、運転免許証などの書類を必ず提示してください。

お近くの郵便局窓口をぜひご利用ください。



(表1) 取扱郵便局および窓口取扱時間

取扱郵便局	電話番号	窓口取扱時間
内城田郵便局	62-0342	月曜日～金曜日 午前9時～午後4時 (土・日曜日・祝日、 年末・年始は除く)
一之瀬郵便局	65-0004	
度会小川郷郵便局	62-0142	
度会中川郵便局	64-0311	

(表2) 取り扱う証明書の種類および請求できる人

証明書の種類	請求できる人	手数料(注1)
戸籍の全部事項証明(戸籍謄本)	請求する戸籍に記載されている人	450円
戸籍の個人事項証明(戸籍抄本)		
住民票の写し(世帯全員)	本人または同一世帯の人	200円/5人
住民票の写し(一部)		
住民票記載事項証明書(注2)		
戸籍の附票の写し	請求する戸籍の附票に記載されている人	200円
印鑑登録証明書	本人のみ(印鑑登録証をご持参ください)	
納税証明書(納税証明書、所得証明書、児童手当用所得証明書、町・県民税課税証明書)	本人のみ	200円

(注1) 手数料は1件あたりの金額で、役場窓口で交付を受ける場合と同額です。

(注2) 会社や学校などが作った専用の用紙で証明するものは役場窓口でしか取り扱いできません。

(表3) 本人確認書類

本人確認書類の種類	戸籍の証明書	戸籍以外の証明書
ア 官公署発行の写真付証明書(運転免許証、パスポート、写真付住民基本台帳カードなど)	1点提示	1点提示
イ 官公署発行の写真のない証明書(健康保険証、共済組合員証、年金手帳など)	イを2点またはイとウを1点ずつ提示	
ウ 写真付の社員証、写真付の学生証など		
エ その他適当と認める書類(クレジットカード、貯金通帳など)	対象外	2点提示

※本人確認書類をお持ちでない人は、郵便局窓口での請求ができません。

事前の電話予約による土・日曜日・祝日の一部証明書の交付

その他、税務住民課では、平日に電話予約をすると、土・日曜日・祝日に住民票などの証明書が役場で受け取れる『事前の電話予約による土・日曜日・祝日の一部証明書の交付』も行っています。ぜひご利用ください。詳しくは、町ホームページをご覧ください。

毎月第2・第4土曜日

町地域交流センター図書の出貸を開始



町では、図書室利用者サービスの充実を図るため、5月の第4土曜日を皮切りに、毎月第2・第4土曜日に町地域交流センター図書室の図書の出貸ができるサービスを開始します。
皆さんのご利用をお待ちしています。



図書を借りるには…

STEP1 登録

図書を借りるには登録が必要です。

▽登録できる人 度会町に住、在勤、または在学している人

▽登録方法 町地域交流センターで「図書貸出カード」交付申請書」を記入し、図書室カウンターへ提出すると「図書貸出カード」が交付されます(小学生以下の人は保護者の

STEP2 貸出

記入、押印が必要。
※登録する際、運転免許証や保険証などの身分証明書の提示が必要となります。

▽貸出方法 貸出を希望する図書と「図書貸出カード」をあわせて図書室カウンターに提出

▽貸出冊数および貸出期間
・貸出冊数 1人2冊まで
・貸出期間 2週間以内

▽貸出日 毎月第2・第4土曜日の午後1時から5時まで
※DVDは貸出不可

STEP3 返却

▽返却方法 返却期限までに貸出図書を持参し、町地域交流センター係員まで返却
※返却が延滞した場合、貸し

出しをお断りすることがあります。
その他の注意事項
・「図書貸出カード」は本人以外使用できません。
・「図書貸出カード」を紛失した場合や住所の変更など登録事項に変更があった場合にはご連絡ください。
・図書を紛失、破損した場合は、同等品をお返し願います。

▽問合先 町地域交流センター (☎63-0070)
▽開館時間 午前8時30分～午後5時
▽休館日 日曜・祝日・12月29日から1月3日
▽図書の閲覧・返却 開館日の午前8時30分から午後5時
▽図書の貸出 毎月第2・第4土曜日 午後1時～5時

BOOK 図書室だより

お薦めの一冊
『経済がよくわかる
コンビニ大図鑑』



PHP研究所 編

この本を読み進むと私たちの暮らしがよく見えてきます。コンビニに行くと、ついつい余分なものまで買ってしまふわけはこの本の中に……。小学校低学年くらいからお薦めします。

地域交流センターの図書室はどなたにもご利用していただけます。

- ▷開館時間 午前8時30分～午後5時
- ▷休館日 日曜・祝日
- ▷問合先 町地域交流センター (☎63-0070)

わが家のエンジェル

なか い だい や
中 井 大 椰 くん (小川)
平成20年3月12日生まれ
父 猛司さん 母 結花さん



はじめまして♡
ちょーわがままでやんちゃ坊主の**だいちゃん**です(;;)
外で遊ぶのが大好き♪落ち着いて静かにしているコトが大嫌い(;;)

農家の皆さんへ電気柵資材購入を補助します



近年、度会町においても、猪・猿・鹿などの野生動物による農作物被害が深刻化し、経済的損失ばかりでなく、生産者の精神面への影響や、耕作放棄地の発生の一因にもなっています。そこで町では、獣害防護対策の一環として、4月1日以降に電気柵資材一式を購入した費用の一部を次のとおり補助します。

▽補助対象設備

個人（農業生産法人などを含む）または共同により、平成21年4月1日から平成22年3月31日までに新規購入した電気柵資材一式
※資材の一部の購入は対象外で、1基のみを対象

▽補助対象面積

個人購入 10アール以上
共同購入 20アール以上
※補助金額 電気柵資材購入費の30%以内（予算の範囲内で補助するため、補助率に変動あり）

※個人購入の場合は2万円、

共同購入の場合は6万円が補助金の上限額となります。
▽申請期限 平成22年3月31日
申請手続きなど、詳しくはお問い合わせください。
▽問合せ 役場産業建設課
(☎62-2416)

家庭用新エネルギー設備の設置を補助します



町では、太陽光や風力などの自然エネルギーを活用した家庭用新エネルギー設備の普及を目的に、補助金を交付します。

▽補助内容

・住宅用太陽光発電設備 1件につき6万円
※工口キューブ(CO₂冷媒ヒートポンプ給湯器)を同時設置される場合は2万円上乗せ

※対象設備は町が定める要件に該当するもの

▽対象者 平成21年4月1日から平成22年2月28日の期間に、度会町内に対象設備

の設置が完了できる人
▽募集期間
第1期 5月1日(金)～9月30日(水)
第2期 11月2日(月)～

▽募集期間

の設置が完了できる人

※予算の範囲内で交付し、応募者多数の場合は抽選による

第2期 11月2日(月)～

▽申込・問合せ 役場総務課 (☎62-1111)

開示請求状況を公表

町では、開かれた町政を一層推進するため、情報公開および個人情報保護制度を実施しています。

それぞれの条例に基づき、

平成20年度における開示請求状況などを次のとおり公表します。なお、個人情報保護条例に基づく開示請求はありませんでした。

情報公開

請求(決定) 件数 20件
公開決定の状況 公開

請求の概要

・平成19年度度会小学校校地整備に伴う東部(棚橋)仮設送水管布設工事変更設計書
・平成19年度まちづくり交付金事業町道棚橋57号線道路新設工事金入設計書

▽問合せ 役場総務課 (☎62-1111)

住民基本台帳の閲覧状況を公表

住民基本台帳法に基づき、平成20年度中の閲覧状況を次のとおり公表します。

閲覧状況

閲覧者の氏名

(社) 中央調査社 会長
中田正博

(委託元 内閣府)

利用目的の概要

「消費者行政の推進に関する世論調査」
閲覧年月日
平成20年10月3日

閲覧にかかる住民の範囲
昭和63年9月30日までに生まれた人

▽問合せ 役場総務住民課 (☎62-2411)

6月4日～10日は、歯の衛生週間です!

歯を1本でも多く残し、おいしく食事をすることは生涯を通じて豊かな人生を送ることにつながります。

歯の健康を保つためには日ごろの自己管理と定期的な歯科検診が大切です。

この機会に自分のお口の健康について見つめ直し、歯の健康づくりをはじめましょう!



歯の衛生週間にちなんで次の事業が開催!

多数のご参加をお待ちしています!



6/7(日)

場所 ハートプラザみその
(伊勢市御園町)

よい歯のコンクールの
審査および表彰

▽開催時間 午前9時30分～
11時30分

▽内容 親と子のよい歯のコンクールの審査および表彰、よい歯の児童・生徒の審査および表彰、歯・口の健康に関する図画・ポスターコンクールの表彰

無料歯科検診

▽開催時間 午前9時30分～
正午

▽対象 度会町内在住の人
※予約不要で先着順

無料歯科矯正相談

▽開催時間 午前9時30分～
正午

▽対象 度会町内在住の人

※予約不要で先着順

▽内容 歯並びについての矯正専門医からのアドバイス

伊勢・度会地区

8020表彰

▽開催時間 午前10時30分～
11時30分

▽内容 80歳以上で歯が20本以上あり、虫歯の少ない優秀な人の表彰

食育に関するコーナー

▽開催時間 午前10時～正午

▽対象 度会町内在住の人
※予約不要で、定員になり次第受付終了

▽内容 野菜ソムリエによる食材と料理の講話と試食
※参加者にプレゼントあり

6/11(木)

18(木) 13(土)

16(火)

場所 伊勢市高柳商店街

歯・口の健康に関する
図画・ポスター
入選作品展

▽開催時間 午前10時～午後
9時

衛生週間事業に関する
お問い合わせ・ご予約は...

伊勢地区歯科医師会事務所
(☎ 24 - 1904)

※受付時間

月曜日～金曜日

午前9時～

午後4時

『平成20年度の特定健診・ 特定保健指導の結果について』

▷ 問合先
役場福祉保健課
(☎62-1112)

今回は平成20年度の度会町国民健康保険被保険者の特定健診の結果について報告します。

平成20年度の特定健診は、1,820人の受診券を発行し、518人(28.5%)に受診していただきました。性・年代別の受診者数は下記の表のとおりです。

平成20年度 度会町国民健康保険被保険者の特定健診受診状況

年 代	40～49歳		50～59歳		60～69歳		70～75歳	
	男 性	女 性	男 性	女 性	男 性	女 性	男 性	女 性
受診者数	18人	24人	43人	64人	94人	151人	47人	77人
受診率	14.6%	23.5%	20.8%	34.8%	25.8%	36.3%	21.8%	30.5%

性・年代別の表から見ていただくと、男性の受診者、中でも40歳代・50歳代が少ないことが見てとれます。40歳代・50歳代は働き盛りで仕事も家庭も慌ただしい年代ですが、一家の大黒柱が倒れては大変です。生活習慣病は初期段階では自覚症状がほとんどなく、放置すると脳卒中や心臓病などの重大な病気も引き起こしかねません。生活習慣病を初期段階で発見し、いつまでも健康でいられるよう毎年健診を受けましょう。

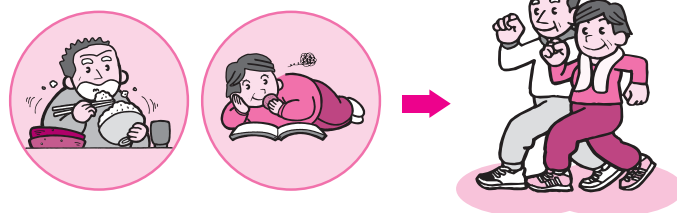

また、特定保健指導の対象となった人は57人で、そのうち17人(29.8%)の人が現在、メタボリックシンドロームの改善に向け、自分で決めた目標に向かってチャレンジしていただいています。

平成21年度の特定健診は7月ごろから11月ごろまでを予定しています。集団健診だけでなく、県内の協力医療機関でも受診できます。皆さん特定健診を受けましょう。度会町の国民健康保険以外の方はご加入の保険者にご確認下さい。

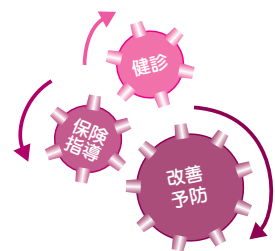

最後に、今回をもって『いきいきした85歳をめざす健康シリーズ』は最終回となりますが、かたちは変わってもこれからも健康に関する情報をどんどんお伝えしていきたいと考えています。長い間、ご愛読ありがとうございました。

南伊勢高校 度会校舎通信

Minamiise High School Communication vol. 48

中村洋子先生（家庭科） 宇治山田商業高校より転任してきました。担当は家庭科です。この学校は緑豊かな自然に囲まれ、素直で元気な生徒が多く、また小規模校ですから、家庭的な雰囲気のある学校だと聞いています。私もこの中で生徒たちの充実した高校生活の手助けができるよう頑張りたいと思っています。どうかよろしくお願ひします。

西田英男先生（保健体育科） このたびは松阪工業高校から転勤してまいりました。保健体育を担当します。山紫水明の地「度会町」で、教育活動に携わることを楽しんでいます。他校に負けない教育環境を充分に活用して、頑張っていきたいと思ひますので、よろしくお願ひいたします。

中北哲司先生（国語科） 本年度から南伊勢高校で校舎でお世話になります。教科は国語で、クラブはバスケットボール部を担当させていただきます。昨年度は志摩高校と同じく国語とバスケットボール部を担当しておりました。その時から南伊勢高校は自然豊かで温かく穏やかな学校だと聞いており、楽しみにしていました。不慣れでわからないことだらけですが、精一杯努力していきたいと思ひますので、どうかよろしくお願ひいたします。

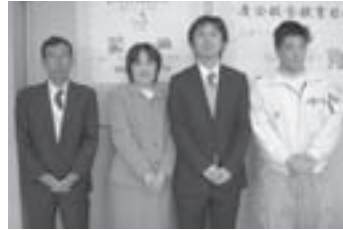

鈴木隆先生（学校技術員） 南勢校舎から校内異動で転任してまいりました。度会校舎は校地面積が広く、当然、緑地面積も広くて大変ですが、きちんと挨拶のできる良い生徒ばかりです。自分の方向から精一杯盛り上げていきたいと思ひます。私の得意分野は自転車の修理です。年間数百台修理したこともあり、その勢いで自転車整備の資格も取りました。自転車の調子が悪かったら、どんどん持ってきてください。

着任職員紹介



4月8日、平成21年度南伊勢高等学校合同入学式が、南伊勢町 町民文化会館で行われました。南伊勢高等学校としては第6回目となる今年度の入学式では、南勢校舎36人、度会校舎51人の新入生を迎えました。合同入学式の後、校舎ごとに分かれ、度会校舎の新入生と保護者は、町民文化会館で職員紹介と学校の説明を受けました。

南伊勢高校合同入学式

1 学年総合学習発表会

3月16日、平成20年度1学年総合学習でその成果を発表する「総合学習発表会」が視聴覚教室で行われました。学年テーマ『地域に学ぶ』に合わせ「お茶」「交通」「宮川」「ゴミ問題」「食品」の5つのテーマについて、各班に分かれて調べた内容を発表しました。

調べる期間は限られていたので、どの班も放課後などを使ってしっかり調べられていたと思ひます。発表会では、慣れないことで恥ずかしさからの笑いや言葉がつかまりなどもありましたが、他のグループの発表を聞いて、今まで知らなかったことや改めて再確認できたこともあって、今回の発表会は聞く側も発表する側も良い経験になったと思ひます。

（20年度1年 竹内真里恵）

図書館開放予定日

度会校舎図書館は、次の日程で地域の皆さんに開放しています。

5月カレンダー

日	月	火	水	木	金	土
					1	2
					×	×
3	4	5	6	7	8	9
×	×	×	×	○	×	×
10	11	12	13	14	15	16
×	○	○	×	○	○	×
17	18	19	20	21	22	23
×	○	○	○	○	○	×
24	25	26	27	28	29	30
×	○	○	×	○	○	×
31						
×						

○：午前9時～午後5時開放 ×：地域開放日ではありません
 ・開放日は会議などで変更することがありますので、ご了承ください。
 ・ホームページで新着本情報をお知らせしています。
<http://www.mie-c.ed.jp/hwatar>

桜咲き 笑顔咲く 宮リバー度会パーク春まつり

去る4月5日、第14回宮リバー度会パーク春まつりが、満開の桜の下、盛大に開催されました。

場内では、パターゴルフやだるま落としゲーム、ルーレットゲーム、木の重さ当てゲーム、じゃんけんゲーム、宝さがし、各種バザーやフリーマーケットなどが行われました。

またステージでは、度会中学校吹奏楽部の演奏や伊勢乃國鏡太鼓と童太鼓の演奏、シャボン玉ショーや小芝葉子さんの歌謡ショーなどさまざまな催しが繰り広げられました。

フィナーレには、もちまきが行われ、会場を訪れた皆さんは、楽しい1日を過ごしていました。



西野たけし指導

山頭火の姿めきたる種案山子

大野木 串田 冬扇

ゆくりなく舞妓に出会ふ春の宵

麻加江 辻本久美子

花冷えや夫の背に貼る湿布薬

葛原 中井 和子

防霜扇翳なく立てり花月夜

麻加江 中嶋 久子

新築の木屑飛びくる養花天

「養花天」は「花曇」のこと。

大野木 西村 永

花いかだ二つに割りて鯉の背

棚橋 藤井 紫光

咲き切ってはや放心のチューリップ

立岡 牧 明子

城山に留まる夕日紅椿

棚橋 松本 貞子

棚橋老人会 交通ルールや詐欺被害について学ぶ



去る3月24日、棚橋老人会の皆さんが棚橋コミュニティーセンターで交通ルールや詐欺被害について学びました。

約90人が集まった棚橋老人会の総会に、棚橋駐在所の木下警部補を招き、ビデオ鑑賞を交えながら交通ルールや交通事故防止、振り込め詐欺、給付金詐欺、オレオレ詐欺などの詐欺被害の対策について講義を受けました。

集まった皆さんはビデオを見てうなずき、話し合いながら理解を深めていました。

役場窓口に キッズコーナーを設置



子どもを連れて役場に来庁する人が、証明書の交付や各種申請などの待ち時間に利用してもらえるように、役場窓口にキッズコーナーを設置しました。

絵本やぬり絵などをそろえましたので、ぜひご利用ください。

満開の桜の下 新茶で手もみを体験



去る4月6日、宮リバー度会パークの桜並木の下、三重県手もみ茶技術伝承保存会による『新茶初もみ会』が行われました。

手もみ茶の会や宮川流域ルネッサンス協議会などの募集により参加した19人の皆さんは、指導者からお茶の摘み方やもみ方などを教わりました。「香りが良いですね」「難しいわ」と、慣れない手つきながら製茶の勘どころをつかもうと励んでいました。

できあがったお茶が皆さんに配られると、満面の笑みを浮かべ、香りを楽しんだり味わったりしていました。

納税には便利な口座振替のご利用を

町税の納付に口座振替を利用すると、町の指定する日に口座から自動的に振り替えられるので、手間が省け、うっかり納め忘れることもなくなります。

手続きは簡単ですので、ぜひご利用ください。

口座振替できる金融機関

百五銀行、第三銀行、みずほ銀行、伊勢農業協同組合、中京銀行、三重銀行、三重信用金庫、三菱東京UFJ銀行伊勢支店、ゆうちょ銀行

▶**問合せ先** 役場税務住民課（☎62-2414）または役場出納室（☎62-2410）

広報わたらい4月号のお詫びと訂正

『広報わたらい』4月号8ページに掲載の「平成21年度職員的人事異動」、17ページ「暮らしガイド」に掲載の産業建設課振興係の電話番号について誤りがありました。お詫びして次のとおり訂正します。

※訂正後のみ掲載

8ページ

- ・ 柵橋保育所主任保育士（中之郷保育所主任保育士）横井千草
- ・ 給食センター調理員（柵橋保育所調理員）奥田友子
- ・ 度会小学校教諭（甲賀小）西嶋亮太 17ページ
- ・ 振興係 62-2416

▶**問合せ先** 役場総務課
（☎62-1111）

お母さんのためのリフレッシュ講座『お誕生カード作り』を開催

- ▶**開催日時** 5月27日（水）午前10時～11時30分ごろ
- ▶**受付時間** 午前9時45分～
- ▶**開催場所** 町子育て支援センター
- ▶**対象** 子育て中の人
- ▶**定員** 20人
- ▶**参加費** 100円
- ▶**持ち物** あれば細字色マジック
- ▶**申込期限** 5月19日（火）
- ▶**託児** あり
- ▶**申込・問合せ先**
町子育て支援センター
（☎63-0070）

献血にご協力ください

- ▶**実施日** 6月8日（月）
- ▶**実施時間および場所**
 - ・ 午前10時～午後1時
役場町民ホール
 - ・ 午後2時30分～4時
グッディ度会店（大野木）
- ▶**内容** 400ml献血
※三重県では、輸血の安全性をより高めるために病院で使用される赤血球のほとんどが400ml献血でまかなわれています。
- ▶**対象者**
 - ・ 体重 男女とも50kg以上
 - ・ 年齢 18～69歳
- ※65歳以上の人の献血については、健康を考え、60～64歳の間に献血経験のある人に限ります。
- ▶**問合せ先** 役場福祉保健課
（☎62-1112）

特設人権相談所を開設 お気軽にご相談を

- ▶**開設日時** 6月2日（火）
午前10時～午後3時
- ▶**開設場所** 町協業センター2階会議室（町地域交流センター隣）
- ▶**相談対応者**
 - ・ 人権擁護委員
西田久典さん
大西恭子さん
田村重幸さん
 - ・ 行政相談委員
小岸米子さん
- ※相談は無料で、秘密は堅く守られます。
- ▶**問合せ先** 役場税務住民課（☎62-2411）

子育て支援教室 『運動会ごっこ』を開催

- ▶**開催日時** 5月22日（金）
午前10時30分～11時30分ごろ
- ▶**受付時間** 午前10時15分～
- ▶**内容** 運動会ごっこ
- ▶**開催場所**
町子育て支援センター
- ▶**対象**
保育所に行っていない1歳以上のお子さんとその保護者
- ▶**定員** 20組
- ▶**申込期限** 5月19日（火）
- ▶**申込・問合せ先**
町子育て支援センター
（☎63-0070）

お知らせ

Watarai Information

『こころの健康相談』 を開催

▶開催日時 5月21日(木)
午後1時～3時

▶開催場所

県伊勢庁舎ヘルスサポート室

▶内 容 専門医・保健師による
個人面接相談(要予約)

※相談は無料で、秘密は堅く守られます。

▶予約・問合せ

伊勢保健福祉事務所地域保健課
(☎27-5148)

事業者の皆さんへ 地域密着型サービス事業者を募集

町では、第4期介護保険事業計画に基づき、地域密着型サービス事業者を募集します。

※地域密着型サービスとは地域密着型サービスおよび地域密着型介護予防サービスを指します。

▶募集する地域密着型サービス事業者

「認知症対応型共同生活介護(1ユニット)」と「小規模多機能型居宅介護」を併設して開設予定の事業者

▶募集数 1事業者(1か所)

▶募集期間 6月1日(月)～10日(水)

▶応募手続 5月12日(火)から応募する事業者に「地域密着型サービス事業者募集要領」を配布しますので、お問い合わせのうえ、役場福祉保健課までお越しください。

▶問合せ 役場福祉保健課
(☎62-2413)

遊水プール・鏡 監視員などを募集中

『遊水プール・鏡』の監視員・看護師・売店スタッフを募集しています。

▶応募資格 高校生以上で健康な人

▶募集人員 30人程度

▶勤務期間 6月末～8月末(夏休みまでの土日および夏休み期間)

▶勤務時間 午前8時30分～
午後5時

▶募集職種 プール監視員・(准)看護師・売店スタッフ

▶賃金 時給780円～(高校生720円～)資格・経験手当あり

▶申込・問合せ シンコースポーツ(株)四日市営業所(☎059-321-7901)または、6月13日以降は遊水プール・鏡(☎63-0005)

※申し込みおよび問い合わせは、平日午前9時から午後4時までです。
※本年度は、管理運営をシンコースポーツ(株)四日市営業所に委託しました。プール監視員などは、シンコースポーツ(株)四日市営業所の採用となります。

子どもの人権110番

「いじめ」など子どもの人権に関する相談、悩みや疑問をお聞かせください。

▶強化週間 6月28日(日)～
7月4日(土)

▶受付時間 午前8時30分～午後7時(ただし、土・日曜日は午前10時～午後5時)

▶相談員 津地方法務局職員、人権擁護委員(子ども人権専門委員)

▶相談電話番号 0120-007-110(全国共通・無料)

▶問合せ

津地方法務局人権擁護課
(☎059-228-4193)

浄化槽の法定検査を 受けましょう

町内の浄化槽の法定検査を5月中旬から7月にかけて実施する予定です。

浄化槽の適正な維持管理のため、保守点検や清掃のほかに、指定検査機関(県知事の指定を受けた(社)三重県水質保全協会)による法定検査を毎年1回受けることが義務付けられています。

対象のご家庭には、(社)三重県水質保全協会から実施日をお知らせした後、協会職員がお伺いしますので、必ず検査を受けてください。

▶問合せ先

(社)三重県水質保全協会(☎059-226-0010)
または役場生活環境課(☎62-2415)

自衛官募集

幹部候補生

▶内 容 自衛隊の幹部自衛官(一般・技術・歯科・薬剤師)を育成するコース

▶受験資格 日本国籍を有する22歳以上26歳未満の人

▶受付期限 5月12日(火)

▶試験日 5月16日(土)・
17日(日)

※17日は飛行要員のみ

一般曹候補生

▶内 容 陸・海・空自衛官の中心となる自衛官を育成するコース

▶受験資格 日本国籍を有する18歳以上27歳未満の人

▶受付期間 4月1日(水)～5月12日(火)、8月1日(土)～9月11日(金)

▶試験日

前期 5月23日(土)

後期 9月19日(金)

詳しくはお問い合わせください。

▶問合せ 自衛隊伊勢地域事務所
(☎23-3880)

子育て支援情報

●問い合わせは、町地域交流センター
(☎63-0070) または役場福祉保健課
(☎62-1112) まで

遊・友・YOUくらぶ

6月10日(水)
《ひよこグループ》
6月11日(木)
《うさぎグループ》

時間：午前10時～正午ごろ
場所：町子育て支援センター
※初回のみ要申込み

わたっこ広場開放

月曜日～金曜日

時間：午前9時30分～
午後2時30分
場所：町子育て支援センター
対象：保育所に行っていないお子さん
※多目的ホールが事業で使用できないときは、創作活動室をご利用下さい

地区巡回広場わたぼうし

6月4日(木)
町地域福祉センター
一之瀬支所(旧南中村保育所)
6月18日(木)
麻加江生活改善センター

時間：午前10時～
11時30分ごろ
内容：保育士による手遊び、自由遊びなど
対象：保育所に行っていないお子さん

子育て支援センターでは
メールでの相談も受け付けています

メールアドレス
watako@amigo2.ne.jp

保健情報

●問い合わせは、役場福祉保健課
(☎62-1112) まで

1歳6か月児健診

6月17日(水)
受付：午後0時30分～
0時45分
場所：町保健センター
対象：平成19年10月・11月
生まれのお子さん

乳児健診

6月17日(水)
受付：午後1時10分～
1時10分
場所：町保健センター
対象：
●2か月児健診
平成21年4月まれのお子さん
●7か月児健診
平成20年11月生まれのお子さん

育児相談(保健相談および栄養相談)

6月5日(金)
受付：午前10時～11時
場所：町地域交流センター
対象：0歳から6歳までのお子さん

5月の町税

軽自動車税 全期 国民健康保険税 第1期

※口座振替日は、5月27日
(水)です。預貯金残高の確認
をお願いします。

支障害者相談 援センター

『ブレス』巡回相談

▶開催日時
5月8日(金)・22日(金)
午前10時～午後4時
▶開催場所
役場1階第1会議室
▶申込・問合せ
役場福祉保健課(☎62-2413)
または伊勢・度会地区障害者
相談支援センター『ブレス』(☎
20-6525)

産バザールわたらい 直市

地元産の新鮮な野菜や新茶、手作り
お菓子などを販売しています。



▼開催日時
毎週日曜日
午前9時～11時
▼開催場所
宮リバー度会パーク
バザールわたらい
▼問合せ
役場産業建設課
(☎62-2416)



おめでた

3月中に届出のあった方(敬称略)

子の名前	保護者名	字名
牧 隼士	隆将	立 岡
山本 梨世	徳人	棚 橋
奥本 啓介	貴之	小 川
浅沼 紅亜	孝幸	葛 原
福井 櫻子	孝明	大野木
西村 瑠莉	浩紀	大野木
河村 瑛心	隆之	茶屋広



おくやみ

3月中に届出のあった方(敬称略)

名 前	年齢	字名
佐波 昌史	65	田 口
岡野 幸弘	73	長 原
岡田 友郎	82	立 岡
西田 勇	77	牧 戸
岡村 たず	80	棚 橋
森 きみよ	84	棚 橋
福井 るへ	94	大野木
山下 ユキエ	99	大野木
山形 一巳	79	下久具
小岸 好子	91	下久具
掛橋 幸男	78	川 口
八木 孝治	94	市 場
田畑 長七	78	和井野

5月18日~24日は 春の行政相談週間です

▼**問合せ** 役場総務課
 (062-11111) (062-11111)

▼**行政苦情** 1110番
 (おまじならまる) (おまじならまる)

津市丸の内26番8号 津
 合同庁舎3階
 総務省三重行政評価事務所
 行政相談課

▼**受付先**
 〒514-0033
 津市丸の内26番8号 津
 合同庁舎3階
 総務省三重行政評価事務所
 行政相談課

また、次のところでも毎日、行政相談を受け付けていますので、ご利用ください。

▼**相談・連絡先**
 〒516-2111
 下久具359-1
 行政相談委員
 小岸米子さん (062-0284)

けで総務大臣から『行政相談委員』として再委嘱され、引き続きお世話になることとなりました。定期的に開設する相談所だけでなく、自宅においても快く相談に応じていただけますので、わからないことは、困りごとなどをお持ちの人は、気軽にお尋ねください。相談は無料で、秘密は堅く守られます。

行政相談 ご利用ください

5月18日から24日までは、春の行政相談週間です。行政相談とは、国をはじめとする特殊法人などの仕事について、皆さんから苦情や意見、要望を受け付け、その解決の促進を図るため行われます。

暮らしガイド

度会町役場

- 総務課 62-1111
- 政策調整室 62-2423
- 税務住民課
 - ・住民係 62-2411
 - ・税務係 62-2414
- 福祉保健課
 - ・福祉係 62-2413
 - ・支援係 (地域包括支援センター) 62-1118
 - ・保健係 (保健センター) 62-1112
- 生活環境課 62-2415
- 産業建設課
 - ・農林係 62-2416
 - ・振興係 62-2416
 - ・建設係 62-2420
- 出納室 62-2410

- 議会事務局 62-1113
- 教育委員会事務局 62-2422
- 夜間・休日宿日直室 62-1114

保育所

- 棚橋保育所 62-0074
- 長原保育所 64-0022
- 中之郷保育所 62-0070

地域交流センター

- 63-0070

社会福祉協議会

- 62-1117

わたらい緑清苑

- 62-2200

美化センター

- 62-0249

中央公民館

- 62-1588

度会小学校

- 62-0004

度会中学校

- 62-0194

度会町役場 開庁時間 am8:30~pm5:15

かがや a Person of Shining Watarai びと No.83

輝け!わたらい人



はまぐち ようへい
濱口 陽平 さん
(大野木) 18歳

南伊勢高校度会校舎普通科3年生でバスケットボール部に所属する濱口陽平さん。

濱口さんは、気心の知れた仲間と学校生活を送りながら、部活動に励む一方、課外でも社会人に交えてバスケットボールにいそしんでいます。

★なぜ今の高校へ

環境が良いと思ったからです。先生や地域の皆さんもあたたかく、地元であるこの高校を選んで良かったです。

★学校生活は

皆で楽しく笑顔で学校生活を送っています。お茶摘みや交流会など地域を学ぶ授業が好きです。

★きっかけやその魅力は

きっかけは先輩へのあこがれです。今は部活と社会人チームとで活動しています。特に、社会人チームでは、礼儀や考え方などバスケットボール以外の部分でも勉強させてもらっています。

★将来の夢は

今まで自分に親身なってくれた先生方に恩返しをしたいです。そのためにも、社会に出てからも今の気持ちを忘れないよう学校生活が良い思い出になるように頑張りたいです。

またこの先もバスケットボールに関わりを持ち、若い人たちの悩みなどを聞いてアドバイスできるような大人になりたいです。

★度会町の好きなところは

自然がいっぱいで過ごしやすいところです。

編集後記

先月は、宮リバー度会パークの桜並木や長原城址など、満開に咲く桜があちらこちらでまちを鮮やかに彩ってくれました。

春まつりやイベントなど、取材をするなかでのぞくカメラのファインダーにはいつも桜があり、慌ただしさを忘れさせてくれました。

お茶の産地、度会町。今月は、茶摘みや茶刈りが盛んに行われ、まちはお茶の香りに包まれるでしょう。

町のうごき

平成21年3月31日現在
()内は前月比

人口	男	4,392(-15)	出生	8
	女	4,706(-9)	死亡	14
	計	9,098(-24)	転入	24
	世帯数	2,786(5)	転出	42



●発行/度会町役場

●編集/総務課

三重県度会郡度会町棚橋1215-1

TEL 0596-62-1111 FAX 0596-62-1647

E-mail:somu@town.watarai.mie.jp

●印刷/文化印刷(有)

今月の表紙



春まつり 大勢の人でにぎわい

去る4月5日、第14回宮リバー度会パーク春まつりが開催され、大勢の人でにぎわいました。

会場内では、小芝葉子さんの歌謡ショーや伊勢之國^{わらべ}重太鼓の皆さんの演奏に聴き入る人や、各種ゲームに参加する人、フリーマーケットやパザーで買い物を楽しむ人など大人も子どもも楽しんでいました。

また、この日は桜も満開に咲き誇り、桜並木の下、花見に興じる人もたくさんいました。