

# わたらい

Public Information of Watarai



## Contents

- |   |                   |    |                 |    |                         |
|---|-------------------|----|-----------------|----|-------------------------|
| 2 | ● もっと身近に 成年後見制度   | 6  | ● 遊水プール鏡 オープン   | 12 | ● お知らせ                  |
| 3 | ● 第2回度会町議会臨時会     |    | ● 木造住宅の耐震化      | 15 | ● 東北地方太平洋沖地震義援金<br>受付延長 |
|   | ● 町長・町議会議員選挙のお知らせ | 7  | ● 南伊勢高校 度会校舎通信  |    |                         |
| 4 | ● 節水の習慣           | 8  | ● Close Up わたらい |    |                         |
| 5 | ● BOOK 図書室だより     | 11 | ● 広報文芸          |    |                         |

広報わたらいはホームページでも  
ご覧いただけます。  
<http://www.town.watarai.mie.jp>

# もっと身近に 成年後見制度

成年後見制度は、認知症や知的障がい、精神障がいなどにより判断能力が十分でない方のお金の管理や、日常生活のさまざまな契約などを支援することを目的とした制度です。  
この成年後見制度には次の2つの制度があります。

## 1 法定後見制度 ～すでに支援が必要な方のために～

家庭裁判所で選任された成年後見人など（成年後見人・保佐人・補助人）が、本人に代わって介護・福祉サービスの利用手続きや、医療・福祉施設への入退所手続き、費用の支払いなどの契約行為、預貯金や不動産などの財産管理を行い、本人をサポート・保護する制度です。

この制度では、本人の判断能力に応じて「後見」、「保佐」、「補助」の3つの支援内容に分かれます。

### 【法定後見の開始までの流れ（概略）】

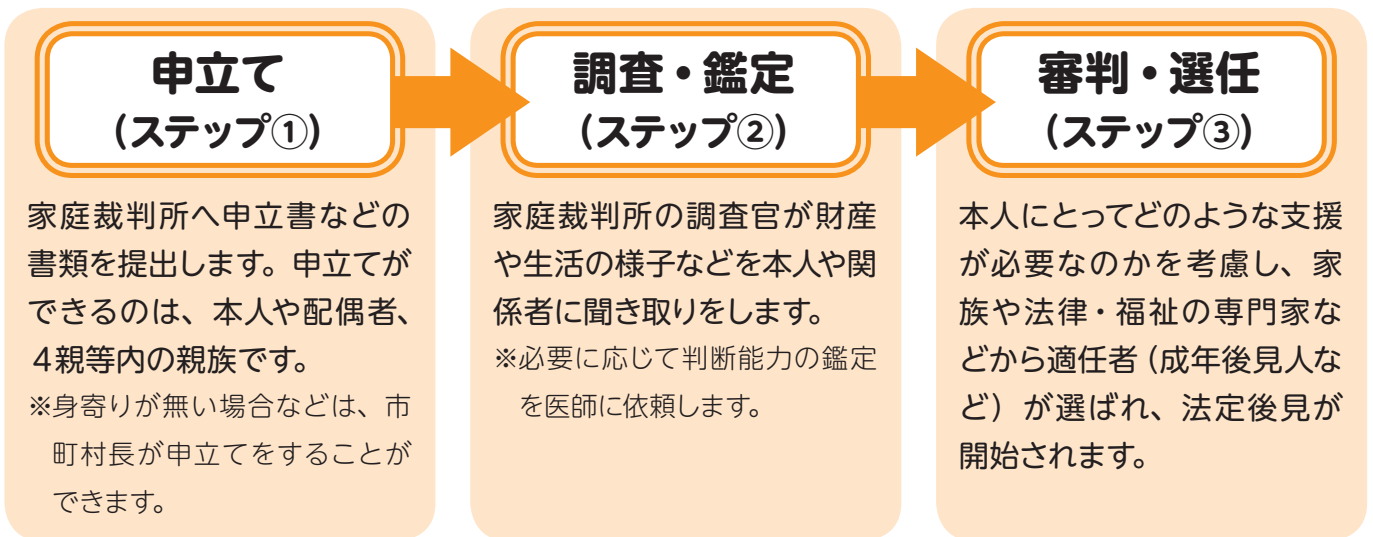

#### 最寄りの家庭裁判所

- 津家庭裁判所伊勢支部 ☎28-3135 伊勢市岡本町1-2-6
- 津家庭裁判所 ☎059-226-4710 津市中央3-1

※申立てに必要な書類や費用などについては、裁判所にお問い合わせください。

## 2 任意後見制度 ～将来に備えたい方のために～

本人に十分な判断能力があるうちに、将来、判断能力が不十分な状態になった場合に備えて、あらかじめ信頼できる人物（任意後見人）に、自分の生活や財産の管理などに関する事務について代理権を与える契約（任意後見契約）を結んでおく制度です。

### 【任意後見契約から支援開始までの流れ（概略）】

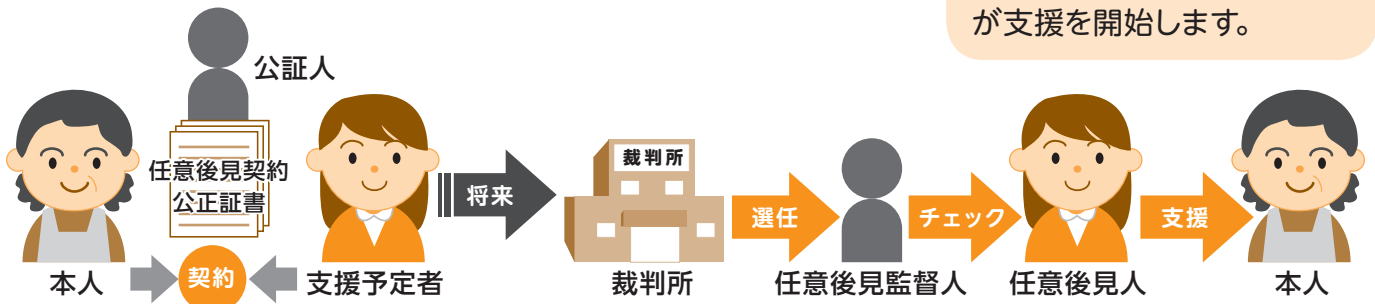
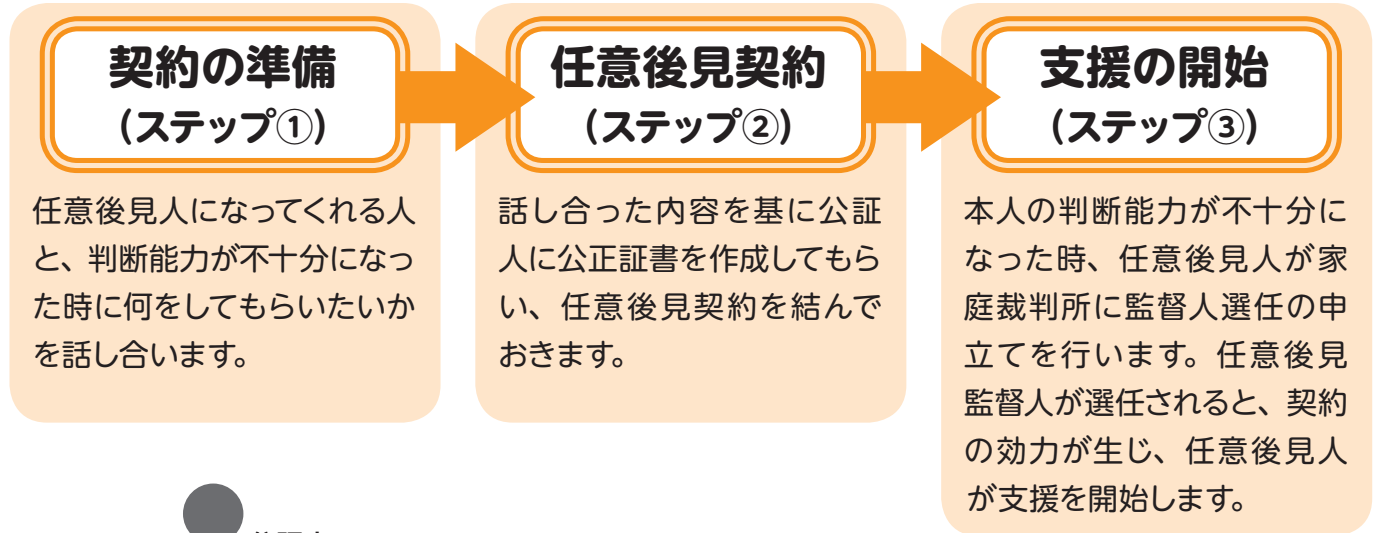

**最寄りの公証役場**

●伊勢公証役場 ☎28-6506 伊勢市岩淵2-5-1

※公正証書の作成に必要な費用などについては、公証役場にお問い合わせください。

※「成年後見制度」について、次回は11月号でのお知らせを予定しています。

**平成23年第2回 度会町議会臨時会を開催**

平成23年第2回度会町議会臨時会が、去る5月9日に招集、会期1日で開催され、工事請負契約の締結について審議し、原案どおり可決・承認されました。

**可決された議案 工事請負契約の締結について**

- 契約の目的 発電用施設周辺地域振興事業費補助金事業  
度会町立棚橋保育所耐震改築工事
- 契約の方法 指名競争入札
- 契約金額 174,930,000円  
(うち消費税および地方消費税 8,330,000円)
- 契約の相手方 伊勢市一之木3丁目20番32号  
吉川建設(株) 代表取締役 吉川松喜

**町長・町議会議員選挙**

～この1票 あなたが築く 度会町～

**投票日 6月12日(日)**  
午前7時～午後6時

期日前投票(不在者投票)をご利用ください。

- 期日前投票ができる期間  
6月8日(水)～11日(土)  
午前8時30分～午後8時
- 投票場所  
役場3階 第7会議室
- 問合せ先  
町選挙管理委員会 ☎62-1111

## ～上手に使って大切な水～

蛇口をひねるだけで当たり前のように出る水。  
水は限りある貴重な資源です。快適な暮らしを守るためにも、毎日の生活で上手に節水しましょう。

# 節水の習慣

## 家庭でできる節水のポイント

### お風呂での節水

残り湯を洗濯、洗車、植木の散水などに利用しましょう。沸かし過ぎやシャワーの使い過ぎは要注意。

※残り湯の半分を再利用すると約90ℓの節水です。



### 台所での節水

水道の流しっぱなしをしていませんか。食器洗いで5分間流したら60ℓの水が流れます。

※野菜や食器は“ため洗い”で約90ℓの節水です。



### 洗濯での節水

洗濯の洗剤は適量を使い、2槽式洗濯機の場合は“泡切り脱水”をして“ためすぎ”としましょう。

※お風呂の残り湯を再利用すると、冷たい水より洗浄力が上がります。

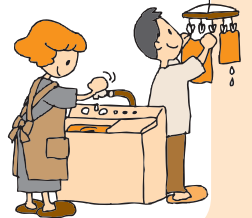

### 洗面での節水

歯磨きや洗顔のときは、こまめに蛇口を閉めましょう。歯磨きでは口をすすぐときにコップを使う、洗面は洗面器を使うことで節水になります。

※水を流しっぱなしの歯磨きでは、30秒で約6ℓの水を使いますが、コップ3杯の水では0.6ℓで済みます。

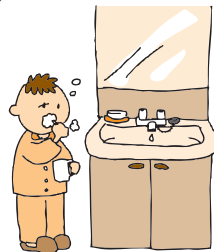

### 洗車での節水

バケツの水で洗いましょう。バケツ洗いなら3～4杯で済む洗車も、流しっぱなしのホース洗いでは24杯以上の水が必要です。



## 漏水していませんか？

水道をそれほど使用した覚えがないのに、前月に比べて急に水道料金が上がったときは、漏水の可能性あります。

各家庭でも月に1度は漏水の点検をしましょう。



(図1) メーターボックス



(図2) 水道メーター

### 漏水の点検方法

- ① 宅内の蛇口をすべて閉じ、水が出ていないことを確認。
- ② 自宅に設置されているメーターボックス(図1)を開け、水道メーター(図2)の蓋を開けます。
- ③ 水道メーターのパイロット部分(メーター器の左下にある星マーク)(図2)に注目します。
- ④ パイロットが回っていれば漏水の可能性あります。

※漏水の状況によりとてもゆっくり回ることがあります。2～5分くらいは目をそらさないでください。

漏水を発見したらすぐに『度会町指定給水装置工事業者』に連絡して修理しましょう！

## クロスコネクションは法律で禁止されています！

### クロスコネクションとは

クロスコネクションとは、「水道の配水管」と「井戸水や山水など水道以外の管」が連結・接続されている状態のことをいいます。バルブを設置し、必要に応じて水道水と井戸水などを切り替えて使用している場合もクロスコネクションになります。

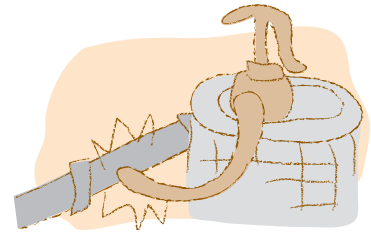

### なぜ禁止されているの？

クロスコネクションになっていると、バルブの故障や操作不良、閉め忘れなどにより、井戸水などが水道本管に逆流することがあります。

この逆流した井戸水などが汚染されていた場合、飲用に適さない危険な水を飲んでしまうばかりでなく、最悪の場合、伝染病などを広範囲に引き起こしてしまうことになります。

クロスコネクションは水道法により固く禁止されています。

万一クロスコネクションの疑いがある場合は、至急お知らせください。

### ルールを守って使用しましょう

クロスコネクションになっている場合は、度会町指定給水装置工事業者に連絡し、速やかに水道の給水管から井戸水などの管を切り離してください（費用は使用者負担）。

毎月の使用水量を確認し、クロスコネクションの疑いのある家庭には、町職員が訪問することがあります。

また、クロスコネクションになっていることが判明し、すぐに改善されない場合は、水道法に基づき給水を停止することになります。

安心・安全な水道水の供給を確保するために、一人ひとりがルールを守って使用しましょう。

### お薦めの一冊

**BOOK**  
図書室だより

### 「どうぞのいす」

香山美子／作 柿本幸造／絵

うさぎさんの作ったいすに次々と動物たちがやってきます。親切、思いやりが次の動物に伝わっていく。とても温かく優しい気持ちになれる1冊です。

地域交流センター図書室は、誰でも利用できます。ぜひ一度お越しください。

- ▶貸出日 毎週土曜日午後1時～5時
- ▶開館時間 午前8時30分～午後5時
- ▶休館日 日曜・祝日
- ▶問合せ先 町地域交流センター ☎63-0070

### 水道メーターの 検針にご協力を

水道メーターの検針は1か月に1回、検針員が各家庭を訪問し行います。

検針では使用水量を計測するだけでなく、漏水を発見することもできます。

検針にご協力をお願いします。

#### 検針時のお願い

- メーターボックスの上に車をとめたり、物を置かないでください。
- メーターボックス内に水や泥が入らないようにしてください。
- 犬はメーターボックスから離れた場所につないでください。

# 遊水プール鏡 6月26日(日)オープン!



宮リバー度会パーク内の『遊水プール鏡』が、6月26日(日)から9月4日(日)まで営業します。6種類のスライダーやプールを備えた本格的レジャープール『遊水プール鏡』で楽しく遊びませんか。

※悪天候または水温などが基準に達しない場合は、期間内であっても営業できない場合があります。

## 営業日

6月26日(日)・7月2日(土)・3日(日)・9日(土)・10日(日)・16日(土)・17日(日)・18日(祝)・7月21日(木)～8月29日(月)・9月3日(土)・9月4日(日)

## 営業時間

午前9時30分～午後4時

※町内の小学生は在学証明書、中学生は学生証を入場時に提示してください。  
※小学生低学年(1～3年生)の児童は、付添(大人)が必要です。

## ■遊水プール鏡 料金表

区分		町外	町内	
入場料	当日券	大人	800円/回	
		中学生	200円/回	
	小学生	500円/回	平日	無料
			土曜・日曜・祝日 8/11・12・15・16・17	200円/回
	乳幼児(就学前)	300円/回	300円/回	
	小学生 低学年の付添	800円/回	平日	無料 (保護者1名のみ)
土曜・日曜・祝日 8/11・12・15・16・17			200円/回 (保護者1名のみ)	
回数券 (11回券)	乳幼児	3,000円	3,000円	
	小中学生	5,000円	—	
	一般(大人)	8,000円	8,000円	
ロッカー使用料		200円/回		

問合せ 遊水プール鏡 ☎ 63-0005  
または 役場産業振興課 ☎ 62-2416

## 地震に強いまちに！木造住宅の耐震化

大地震が発生すると、耐震性の低い住宅は倒壊し、一瞬のうちに大切な住まいや家族を失う可能性があります。大地震に備えて、木造住宅の耐震化について考えてみましょう。

### まずは無料耐震診断

わが家の地震に対する安全性を知るために、まずは木造住宅の無料耐震診断を受けてみましょう。

※耐震診断費用45,000円は、

国・県・町が負担

●募集戸数 5戸

※1人につき1戸で先着順

●募集期間

7月1日(金)～11月30日(水)

●対象となる住宅

町内にある住宅で、次の①から

④すべてを満たす住宅

①昭和56年5月31日以前に建てた

または工事着手した木造住宅

②店舗などの併用住宅の場合

は、延べ面積の半分以上が住宅

用であること

③階数が3階以下

④在来軸組構法、伝統的構法、枠組

壁工法の住宅で、丸太組工法の

住宅でないもの

※木造住宅の無料耐震診断は、専

門家の目視による診断

### 耐震補強補助制度

所得制限など一定の条件がありますので、役場総務課にご相談ください。

●募集戸数 2戸

※1人につき1戸で先着順

●募集期間

7月1日(金)～8月31日(水)

●対象となる耐震補強工事

昭和56年5月31日以前に建てた

または工事着手した住宅で、耐

震診断の結果が、総合評点0.7

未満(倒壊・大破壊の危険性が

高い)の住宅を、筋交いや合板に

よる壁の補強などにより、「総合

評点1.0以上(現行の耐震基

準を満たす)」にする工事。また

は「総合評点0.7以上」とする

簡易な耐震補強工事

●申込・問合せ

役場総務課 ☎ 62-1111



# 南伊勢高校 度会校舎通信

## 陸上競技部

### 各クラブの活躍!

#### 国体第一次選考競技会

男子少年砲丸投 <6位> 栗原幸樹 (2年) 11m40  
 男子高1砲丸投 <2位> 村上輝 (1年) 12m90  
 <3位> 袖野佑史 (1年) 12m60

男子少年円盤投 <2位> 坂本大樹 (2年) 41m56  
 女子砲丸投 <7位> 清水香苗江 (3年) 11m26  
 女子円盤投 <2位> 奥村つかさ (3年) 37m21  
 女子やり投 <優勝> 奥村つかさ (3年) 43m81

**顧問** シーズンインの試合には皆よく頑張り、5月末のインターハイ予選に向けて楽しみになってきました。結果が出た人も出なかった人も原因をしっかりと分析して、今シーズンの各自の目標を達成してほしいものです。

**3年 奥村つかさ** 国体一次予選に優勝でき、とてもうれしかったです。記録は良くなかったのですが、課題を見つけることができ、そういう意味では良い試合でした。これからは夏のインターハイでも優勝できるように、一段と気合を入れて頑張っていきたいです。また、今年は誰にも負けない強い選手になりたいと思っています。そのためには、普段の生活態度にもこれまで以上に気をつけ、生活面でも一流の選手になっていきたいと思っています。

**顧問** 4月下旬に行われた「東海総体県予選大会個人戦」では、男子7ペア、女子2ペアが出場しました。男子は273ペアが出場の中、西山・曽野ペアが4回戦進出(ベスト64)を果たしました。ただ、ベスト32の壁は厚く敗退しましたが、次戦につながる戦いぶりを見せてくれました。女子は2ペアがともに2回戦進出という結果でした。どのペアも、公式戦という緊張した中で精一杯頑張っていました。団体戦は、男子はベスト4の近大高専に0-3、女子もベスト8の高田高校に0-3で完敗しましたが、この雰囲気を経験できたことは次の大会(5月末の県総体)への足がかりとなりました。県総体をもって3年生は引退しますが、それまでの残された短い期間、悔いの残らないよう練習に励んでいきます。これからも応援をよろしくお願いします。

**3年 西山浩平** 4月24日に東海総体県予選の個人戦がありました。これまでの大会では緊張しすぎて全く動けなかったのですが、1試合目はリラックスして試合に挑め、練習どおりスムーズに攻めることができ、勝つことができました。2試合目は、1試合目の相手よりも強いことが分かっていたので、とても緊張し、正直なところ負けるだろうと思っていました。しかし、相手も緊張していたようで、お互いミスが多くなりましたが、後半戦の前には自分に気合を入れ、モチベーションを高めて緊張をほぐし、最後まで攻め勝つことができたのでとてもうれしかったです。3試合目は、相手がとても強く惨敗しました。今回の大会では、自己ベストのベスト64まで勝ち上がることができたので、自分がこの3年間でとても成長できたことを実感し、良い思い出となりました。



ソフトテニス部

## 春の遠足

4月28日、春季遠足が全学年で行われました。今年も校舎間交流として、1年生は南勢校舎と合同で『御殿場海岸』へ、2年生も同じく合同で今年オープンしたばかりの『リニア・鉄道館』へ、3年生は度会校舎単独で『長島スパワールド』へ行きました。



1年生の遠足は、津市の御殿場海岸へ行きました。御殿場海岸では、潮干狩り・バーベキューと2校舎合同レクリエーションとしてつな引きをする予定でしたが、潮が満ちてしまい、つな引きをすることができませんでした。潮干狩りは水が冷たく、貝もなかなか見つかりませんでしたが、みんな楽しそうにしていました。バーベキューもみんなで楽しくおいしく作れました。また機会があれば、南勢校舎の人たちともしっかりと交流が深められれば良いと思いました。(1年 吉岡和純)

2年生の遠足でリニア鉄道館に行きました。南勢校舎との交流もあり、仲良くなる機会ができて良かったです。あまり電車には興味がなかったのですが、リニア鉄道館に行って電車に触れることで知らなかったことまで分かりました。あまり話したことがなかった人とも話せて、とても楽しく過ごせました。(2年 田畑諒)

## 図書館開放予定日

### 6月カレンダー

度会校舎図書館は、次の日程で地域の皆さんに開放しています。  
 ○ 午前9時～午後5時開放  
 × 地域開放日ではありません  
 ・ 開放日は会議などで変更することがありますので、ご了承ください。  
 ・ Booklogで新着本情報をお知らせしています。  
<http://booklog.jp/users/watarailib>

日	月	火	水	木	金	土
			1	2	3	4
			○	○	×	×
5	6	7	8	9	10	11
×	○	○	×	○	×	×
12	13	14	15	16	17	18
×	○	○	○	○	○	×
19	20	21	22	23	24	25
×	○	○	×	○	○	×
26	27	28	29	30		
×	○	○	○	○		

## 新緑のさわやかな風の中 新茶摘み体験

去る5月6日、度会小学校3年生の児童84人と、南伊勢高校度会校舎1年生の生徒62人が、合同で新茶摘み体験をしました。

この体験は、子どもたちに地域への関心や誇りを持ってもらい、お茶を通じて町の特産物を学ぶとともに、互いに交流を深めることを目的に、中村英子さん(棚橋)の茶園を借りて実施されました。

この日は、児童らのほか、玉城町宮古の障害福祉サービス事業所『南勢ワークセンター』の利用者や職員計13人も参加。参加者らは、新緑のさわやかな風を感じながら、黄緑色の新芽を一つひとつ丁寧に摘み取りました。

摘み取った茶葉は、中村さんの工場で製茶したあと、参加校や南勢ワークセンターに届けられました。



また、16日には、度会中学校2年生の生徒88人が、大西保さん(度会町茶業組合長/棚橋)の管理する茶園で新茶摘み体験と、大西さんの工場で見学しました。

生徒らは、県職員から摘み方の説明を受けたあと、次々に新芽を摘み取り、茶摘み終了後には「度会町ではいつの時代からお茶を栽培しているのか」と質問し、県職員から丁寧に教えてもらいました。代表生徒は「自分たちの住む町の産業を知ることができました」とお礼の言葉を述べました。

これから生徒らは、これまでの学習や、茶摘み体験を基に新聞を作ったり、自分たちで実際にお茶を入れて飲んでみたりして、学習の幅を広げていく予定です。

## 心をこめて 度会小5年生が田植え体験

去る4月25日、度会小学校5年生が棚橋地内の水田で、総合的な学習の一環として、田植えの体験学習を行いました。

この体験学習は、作付けから収穫までの米作りを体験し、地域の産業である農業や食の大切さについて学ぼうと、山本充祇さん(棚橋)をはじめ農家の皆さんの協力を得て毎年5年生が参加しています。

山本さんから、苗の植え方や、注意する点などの説明を受けた児童らは、靴を脱いで裸足になり泥の中へ。

最初は、水田の泥に足がぬかるみ、「(足が) 抜けやん」「(泥の感触に) 気持ち悪い」などと歓声を上げていた児童もすぐに慣れたようです。山本さんや児童の祖父母、ボランティアの皆さんから手ほどきを受けながら、水田に張られたロープに沿って、もち米の苗を一株ずつ、心を込めて植えていきました。

これから児童らは、夏場には苗の成長の観察、秋には稲刈り体験をし、11月に小学校で開催される「度会フェスタ」でわら細工作りやもちの振る舞いなどをする予定です。





## 度会中学校生徒会 義援金を町へ寄託



去る5月16日、度会中学校生徒会が町役場を訪れ、東日本大震災被災地への義援金として20,683円を町へ寄託しました。

義援金は、生徒会役員や代議員（クラス代表）が中心となり『今、ここでわたしたちができることをやっ  
ていこう』と、4月28日から5月12日までの朝の  
会で集めたもので、生徒たちは積極的に募金をして  
くれたとのことでした。

この日、町長室を訪れた生徒会会長の西岡稜介さん（3年）、副会長の中西彩佳さん（3年）は、それ  
ぞれ「日本全体で助け合って、少しでも被災地の助けになりたい」「同じ年代でまだ学校に行けない人たちが  
いる。この義援金で少しでも手助けになれば」と語ってくれました。

町長は、生徒たちが自発的に募金活動をしたことをたたえ、生徒たちの思いが込められた義援金をしっ  
かりと受け取りました。

## 長原区『ふれあい農園』で地域交流

去る5月10日、長原区の『ふれあい農園』で、区民  
の皆さんがエンドウの収穫を行いました。

この取り組みは、農地・水・環境保全向上対策事業  
の地域交流事業として、5年前から行われており、この  
日は、老人会、幸せ会、営農組合の方を中心に30人  
が参加しました。

参加された皆さんは、和気あいあいと、慣れた手つ  
ぎで次々に「さやエンドウ」「スナックエンドウ」「実エン  
ドウ」と3種類のエンドウを摘み取り、わずか30分ほ  
どで35kgのエンドウを収穫しました。



また、5月18日には、同農園で、長原保育所園児らが参加し、エンドウの収穫体験も行われました。

園児たちは、自分の身の丈ほどの所についたエンドウに手を伸ばし、「見て、ここにもある」「いっぱい採  
れたよ」と歓声を上げ、そのようすに区民の皆さんは目を細めていました。

この日採れたエンドウは、まんべんなく小分けされ、長原区の皆さんから長原保育所に届けられました。

長原区ではこのほか、景観の保全・形成事業として、県道沿いに色とりどりの花を植え、道行く人たちの  
目を楽しませたりもしています。



## のどかな田園風景に 芝桜満開

県道 22 号線伊勢南島線近くにある奥本昌志さん（小川）所有の水田の斜面に、ピンクや紫、白など色とりどりの芝桜が見事に咲き誇りました。

奥本さんが芝桜を植え始めたのは 10 年前。毎年 6 月と秋ごろの年 2 回、少しずつ芝桜を植え、現在では斜面一面を覆い尽くすまでになり、芝桜で表現した町章の「わ」と「小川」の文字も見事に浮かび上がり、道行く人の目を楽しませていました。

奥本さんは芝桜を見つめながら「皆さんに見てもらって少しでも喜んでもらえたら」と少し照れたようすで話してくれました。

今年は、気温の低い日が続き例年より咲き具合が 1 週間ほど遅れましたが、例年 4 月中旬からゴールデンウィークにかけてが見ごろだということです。



## 春の全国交通安全運動 交通安全キャンペーンを実施

去る 5 月 14 日、春の全国交通安全運動期間に合わせ、度会町交通安全協会が、交通安全キャンペーンを実施しました。

この日は、同協会の代議員のほか、伊勢農協の職員がキャンペーンに参加し、役場前で出発式を行ったあと、グッディ度会店、プライスカット度会店、コメリハード & グリーン度会店に分かれ、買い物などに訪れた方に、チラシや啓発物品を配布し、『自転車の安全利用の推進』『全ての座席のシートベルトとチャイルドシートの正しい着用の徹底』『飲酒運転の根絶』などを呼びかけました。



## 山下定一さん 農林水産大臣表彰を受賞



去る5月13日、農業委員会委員の山下定一さん（南中村）が、多年にわたってその職責を果たし、また農業の発展と農業者の地位向上に寄与したとして、農林水産大臣表彰を受賞されました。

山下さんは、9期27年にわたり農業委員会委員を務められ、町の農地の保全や農業振興などにご尽力されています。

おめでとうございます。

## 町猟友会 カラス・カワウの一斉駆除を実施

### 平成22年度 有害駆除実績

イノシシ	132頭
シカ	147頭
サル	51匹
カラス	23羽
カワウ	34羽

去る5月22日、早朝から度会町猟友会（小岸政裕会長）の会員42人の皆さんが、カラスやカワウの一斉駆除を実施しました。



鳥獣による農作物への被害を少しでも軽減しようと町や県の有害鳥獣捕獲許可のもとに実施され、この日はカラス20羽、カワウ2羽を駆除しました。

このほか、町猟友会の皆さんには、期間を定めてイノシシやシカ、サルなどの駆除にもご協力をいただいています。

ありがとうございました。

## 広報文芸

西野たけし指導

形見分け色あざやかな夏の服

牧戸 井戸本つた

茶畑にいいきき鳴けり朝の雉子

麻加江 中嶋 久子

秣にもならず夏草刈られけり

大野木 西村 永

貼り紙の頭上注意や燕の巣

立岡 牧 明子

石楠花に室生寺の磴かがやけり

棚橋 松本 貞子

著我の花谷川の水躍りをり

田間 村山 和美

母の日の母は畑に出でませり

大久保 浦田 フユ

山吹の残花いとほし風に揺れ

棚橋 大西 靖子

平成二十三年五月十九日

茶の実句会抄

# お知らせ

Watarai Information

## 保育所交流事業 『保育所で遊びまじょう』を 開催

- **開催日時**  
6月13日(月)  
午前10時～11時
- **開催場所**  
中之郷保育所
- **対象**  
保育所未入所児とその保護者
- **内容**  
保育所見学および園児との交流
- **定員**  
20組(先着順)
- **申込期間**  
6月6日(月)～10日(金)
- **申込・問合せ先**  
町子育て支援センター  
☎6310070

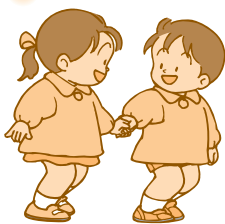

## 子育て支援教室 『七夕飾りを作ろう』を開催

- **開催日時**  
6月24日(金)  
午前10時30分～11時30分
- **開催場所**  
町子育て支援センター
- **対象**  
保育所に行っていない1歳以上のお子さんとその保護者
- **内容**  
笹飾り作りや七夕に関する遊び
- **参加費**  
100円
- **定員**  
20組(先着順)
- **申込期間**  
6月6日(月)～17日(金)
- **申込・問合せ先**  
町子育て支援センター  
☎6310070

## お母さんのリフレッシュ講座 『3B体操』を開催

- **開催日時**  
7月8日(金)  
午前10時～11時30分
- **受付時間**  
午前9時45分～
- **開催場所**  
町子育て支援センター
- **対象**  
子育て中の方
- **内容**  
3B体操
- **定員**  
15人(先着順)
- **託児**  
あり
- **参加費**  
無料
- **持ち物**  
上靴、タオル、お茶
- **申込期間**  
6月20日(月)～7月5日(火)
- **申込・問合せ先**  
町子育て支援センター  
☎6310070



## 献血にご協力ください

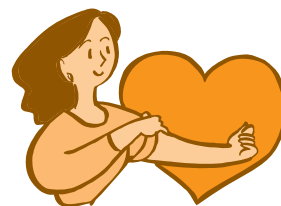

- **実施日**  
6月13日(月)
- **実施時間および場所**  
午前10時～午後1時  
役場町民ホール
- **内容**  
午後2時30分～4時  
グッディ度会店(大野木)
- **対象者**  
400ml献血
- **対象者**  
※三重県では、輸血の安全性をより高めるために病院で使用される赤血球のほとんどが400ml献血でまかなわれています。
- **対象者**  
・体重 男女とも50kg以上  
・年齢 男性 17～69歳  
          女性 17～69歳  
※65歳以上の方の献血については、健康を考え、60～64歳の間に献血経験のある方に限ります。
- **問合せ先**  
役場福祉保健課  
☎6211112

## 町立学校の参観をいこう

- **前期開放日時**  
6月20日(月)～22日(水)  
午前9時～午後3時まで随時  
※ただし、水曜日は正午まで
- **開放校**  
度会小学校、度会中学校
- **対象者**  
度会町内にお住まいの成人
- **その他**  
・駐車場や学校の出入口は、各校の案内に従ってください。  
・受付で名簿に氏名などの記入をお願いします。  
・ビデオやカメラ(携帯電話を含む)による授業の撮影は遠慮ください。
- **問合せ先**  
町教育委員会事務局  
☎6212422



**子どもの人権110番**

「いじめ」など子どもの人権に関する相談、悩みや疑問をお聞かせください。

**強化週間**

6月27日(月)～7月3日(日)

**受付時間**

午前8時30分～午後7時  
(ただし、土・日曜日は午前10時～午後5時)

**相談電話番号**

☎0120-007-110  
(全国共通・無料)

**問合せ先**

津地方法務局人権擁護課  
☎059-228-4193



**遊水プール鏡  
監視員などを募集中**

『遊水プール鏡』の監視員・看護師・売店スタッフを募集しています。

**応募資格**

高校生以上で健康な方

**募集人員**

30人程度

**勤務期間**

6月26日(日)～9月4日(日)  
(夏休みまでの土・日曜日、夏休み期間、9月第1土・日曜日)

**勤務時間**

午前8時30分～午後5時

**募集職種**

プール監視員(准)看護師・売店スタッフ

**賃金**

時給780円～(高校生720円)

**※資格・経験手当あり**

**申込・問合せ先**

シンコースポーツ(株)  
四日市営業所

☎059-321-7901

または、6月13日以降は遊水プール・鏡

☎63-10005

※申し込みおよび問い合わせは、平日午前9時から午後4時までです。

※町では、本年度のプール管理運営をシンコースポーツ(株)四日市営業所に委託しました。プール監視員などは、シンコースポーツ(株)四日市営業所の採用となります。

**6月5日(日)から11日(土)は危険物安全週間です**

気温が高くなる夏は、石油類の蒸気が発生しやすく、事故が起こりやすい時季です。自動車などの燃料は、私たちの生活になくてはならない大変便利なものですが、取り扱いを誤ると、火災や爆発など重大事故を引き起こす可能性が高いものです。

これらの事故を未然に防止するため、危険物を取り扱うときには細心の注意を払いましょう。

**問合せ先**

伊勢市消防本部予防課  
☎25-11263

**危険物取扱者保安講習会を開催**

**開催日時**

7月4日(月)  
午後1時～4時

**開催場所**

伊勢市観光文化会館

**定員**

200人

**講習区分**

給油取扱所

**受講手数料**

4,700円

※三重県収入証紙で額面4,700円を受講書に貼付

**受付期間**

6月6日(月)～17日(金)

**受講申請書などの配布窓口**

受講申請書の用紙は、最寄りの消防本部、三重県防災危機管理部消防・保安室、各県民センターおよび(社)三重県危険物安全協会に交付するものを使用してください。

**※受講希望者に交付**

**申込・問合せ先**

(社)三重県危険物安全協会  
☎059-226-8378



**消防設備士試験を開催**

**試験日および受付期間**

甲種4類  
乙種1・2・3・5・6類

**試験日**

8月6日(土)

**電子申請の受付期間**

6月6日(月)～17日(金)

**書面申請の受付期間**

6月9日(木)～20日(月)

甲種特：1・2・3・5類  
乙種4・7類

**試験日**

8月7日(日)

**電子申請の受付期間**

6月6日(月)～17日(金)

**書面申請の受付期間**

6月9日(木)～20日(月)

**試験会場**

三重大学(津市栗真町)

**願書の配布場所**

県内各消防本部・消防署  
県内各県民センター・防災室  
三重県防災危機管理部消防・保安室

**問合せ先**

(財)消防試験研究センター  
三重県支部  
☎059-226-8930



**「三重県盲ろう者通訳・介助者養成研修会」を開催**

盲ろう者の自立と社会参加を図るため、「盲ろう者通訳・介助者養成研修会」を開催します。

**開催日程 ※全6回**

- ① 9月4日 (日)
- ② 9月11日 (日)
- ③ 9月25日 (日)
- ④ 10月2日 (日)
- ⑤ 10月9日 (日)
- ⑥ 10月30日 (日)

**開催場所**

三重県身体障害者総合福祉センター大研修室(津市一身田大古曾)

**受講対象**

県内在住者で、盲ろう者福祉に熱意・情熱があり、全日程を必ず出席できる方

**定員**

20人

※申込多数の場合は抽選

**受講料**

2,000円

**申込期間**

6月10日(金)～7月10日(日)  
※7月11日必着

申込方法など、詳しくはお問い合わせください。

**申込・問合せ先**

(社)三重県身体障害者福祉

連合会  
☎059-1232-6803



**身体障がい者補助犬の貸与者を募集**

障がいの就労など社会参加を推進するため、身体障がい者補助犬を貸与します。

**貸与の対象者**

障がいの者であって、身体障がい者補助犬を使用することにより就労など社会活動への参加に効果があると認められる方

※詳細は当該事業実施方法の定めによる

**募集期間**

6月1日(水)～8月31日(水)  
その他、詳しくはお問い合わせください。

**申込・問合せ先**

(社)三重県身体障害者福祉連合会

☎059-1232-6803

**障害者スポーツ指導員養成講習会(初級)を開催**

障がいの者スポーツ・レクリエーションの振興を図るため、「障害者スポーツ指導員養成講習会」を開催します。

**研修内容**

障がいの者スポーツに関する講義と実技

**研修期間**

7月9日(土)・10日(日)・23日(土)の合計3日間

**研修会場**

三重県身体障害者総合福祉センター(津市一身田大古曾)

**受講対象者**

三重県内に在住または在学・在勤する18歳以上の方で、3日間の全研修課程を履修可能な方

**受講料**

4,000円

(テキスト代2,500円と競技規則集1,500円)

**定員**

60人

※定員になり次第締切

**申込期限**

6月17日(金)

**申込・問合せ先**

三重県身体障害者総合福祉センター

☎059-1231-0155

**セーフコミュニティ講演会を開催**

**開催日時**

7月8日(金)  
午後7時(開場)  
午後7時10分(開演)

**開催場所**

伊勢市生涯学習センター(いせトピア)多目的ホール

**講演内容**

「ある町の安全と安心の取り組みについて」

**定員**

400人

**問合せ先**

伊勢警察署生活安全課  
☎20-0110

**放送大学学生を募集**

放送大学では、平成23年度第2学期(10月入学)の入学を募集します。

**応募期間**

6月1日(水)～8月31日(水)

**申込・問合せ先**

放送大学三重学習センター  
☎059-1233-1170

**着物リフォーム教室参加者募集**

**開催日時**

7月から11月にかけて2コース開催

①コース 第1、3木曜日

②コース 第2、4木曜日

共に午前10時～午後3時

**開催場所**

伊勢リサイクルプラザ

**持参するもの**

裁縫道具、ポータブルミシン

**定員**

各コース10人

※応募者多数の場合は抽選

**参加費**

1,000円

**申込方法**

往復はがきに希望するコース、住所、氏名、電話番号を明記し郵送

**申込締切日**

6月17日(金)

※当日消印有効

**抽選日**

6月22日(水) 午後1時から公開抽選

※初めて参加する方のみ

**申込・問合せ先**

〒515-10505  
伊勢市西豊浜町653  
伊勢リサイクルプラザ  
☎38-2800

**三重県下水道排水設備工事責任技術者認定試験を実施**

●試験日時

12月13日（火）  
午後1時～

●試験会場

三重県総合文化センター

●申込期間

7月1日（金）～8月22日（月）  
（当日消印有効）

※詳しくは、(財)三重県下水道公社ウェブサイトにから閲覧することができまのでご利用ください。

●ウェブサイト

http://www.mie-kousha.or.jp/

●問合せ先

三重県下水道公社  
出雲川左岸浄化センター  
排水設備担当  
☎059-1235-12030

**高所作業車運転技能講習会を開催**

●開催日時および場所

●学科

6月30日（木）  
三重県建設労働組合  
伊勢支部 第一会館

**実技**

7月1日（金）  
コマツ建販（株）

●定員

30人（先着順）

●受講資格

満18歳以上の方で、次の一部免除規定に該当する方

●第1号

小型移動式クレーン技能講習修了証取得者など

●第2号

普通自動車免許取得者など  
※取得している資格により受講料の一部免除あり

●受講料

第1号 32,500円  
（テキスト代含む）

●第2号

34,500円  
（テキスト代含む）

●申込に必要なもの

印鑑、受講料、写真2枚（2.5cm×3.5cm）、資格証・免許証・修了証などの写し

●申込・問合せ先

三重県建設労働組合  
伊勢支部  
☎231-5535

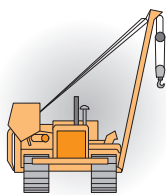

**東北地方太平洋沖地震**

義援金の受付を延長／人的支援として町職員を派遣

**義援金受付**

町では、東北地方太平洋沖地震で被災された方々への継続的な復興支援が必要であることから、義援金の受付を延長しています。  
皆さんの温かいご支援をお願いします。

●受付（延長）期間

5月2日（月）～9月30日（金）

●受付場所

役場または義援金受付口座への振込

●受付口座

①伊勢農業協同組合度会支店

□口座種類・番号

普通 0025243

□口座名義

度会町東北関東地震義援金

②郵便振替口座

□口座番号

00840-8-182649

□口座名義

度会町役場

※通信欄に『度会町東北関東地震義援金』と記入してください。

●義援金の集計結果（4月28日現在）

総額 6,635,997円

（内訳）●個人・企業・団体等 4,942,233円

●町議会・町職員等 693,764円

●町 1,000,000円

※義援金については随時、日本赤十字社へ送金しています。



**人的支援**

被災地への人的支援として、職員（保健師）1名を派遣しました。

●派遣職員

福祉保健課  
福田幸代（保健師）

●派遣先

若手県陸前高田市

●派遣期間

5月23日（月）～27日（金）

問合せ  
役場総務課  
☎62-1111



## 子育て支援情報

問合先 町地域交流センター ☎63-0070  
または役場福祉保健課 ☎62-1112 まで

子育て支援センターではメールでの相談も受け付けています  
メールアドレス watako@amigo2.ne.jp



### 遊・友・YOU くらぶ

7月13日(水) ひよこグループ

7月14日(木) うさぎグループ

時間：午前10時30分～  
正午ごろ

場所：町子育て支援センター  
※初回のみ要申込み

### わたっこ広場開放

月曜日～金曜日

時間：午前9時30分～  
午後2時30分

場所：町子育て支援センター  
対象：保育所に行っていない  
お子さん

※多目的ホールが事業で使用  
できないときは、創作活動  
室をご利用ください。

### 地区巡回広場わたぼうし

7月7日(木)

町地域福祉センター 一之瀬支所

7月28日(木)

麻加江生活改善センター

時間：午前10時～  
11時30分ごろ

内容：保育士による手遊び、  
自由遊びなど

対象：保育所に行っていない  
お子さん

## 保健情報

問合先 町保健センター  
☎62-1112

### 3歳6か月児健診

7月20日(水)

受付：午後0時30分～  
0時45分

場所：町保健センター  
対象：平成19年11月・12月  
生まれのお子さん

### 乳児健診

7月20日(水)

受付：午後1時00分～  
1時20分

場所：町保健センター  
対象：

- ・2か月児健診  
平成23年5月生まれの  
お子さん
- ・7か月児健診  
平成22年12月生まれの  
お子さん

### 育児相談

《保健相談および栄養相談》

7月1日(金)

受付：午前10時～11時  
場所：町地域交流センター

対象：0歳から6歳までの  
お子さん



## バザールわたらい産直市

地元産の新鮮な野菜やお茶、手作りお菓子、漬け物などを販売しています。多数のご来店をお待ちしています。

- 開催日時 毎週日曜日 午前9時～11時
- 開催場所 宮リバー度会パーク バザールわたらい
- 問合先 役場産業振興課 ☎62-2416

## 6月の町税

町県民税 第1期

国民健康保険税 第2期

※口座振替日は、6月27日(月)です。預貯金残高の確認をお願いします。



## 障害者相談支援センター

『ブレス』巡回相談

- 開催日時 6月3日(金)・17日(金) 午前10時～午後4時
- 開催場所 役場1階第1会議室
- 申込・問合先 役場福祉保健課 ☎62-2413 または 伊勢・度会地区障害者相談支援センター『ブレス』 ☎20-6525



おめでた

4 月中に届出のあった方 (敬称略)

子の名前	保護者名	字 名
福井 花菜 <sup>かな</sup>	重信	大野木
上村 麻友 <sup>まゆ</sup>	高生	大野木
中西 勇登 <sup>ゆうと</sup>	孝朗	平 生

おくやみ

4 月中に届出のあった方 (敬称略)

名 前	年 齢	字 名
廣 愛子	76	注連指
山本 晃	70	大久保
岡村 末吉	91	棚 橋
山下 ユキエ	89	大野木
小林 勘次	90	葛 原
中野 篤	80	中之郷
西岡 恒三	82	和井野

Life Guide

暮らしガイド

■ 度会町役場

開庁時間 am8:30~pm5:15  
 ※昼の休憩時間は2班交代制での執務  
 ※各課直通電話をご利用ください。

● 総務課 …………… (代) 62-1111

- ・ 行政係
- ・ 財政係

● 政策調整室 …………… 62-2423

● 税務住民課

- ・ 戸籍住民係…………… 62-2411
- ・ 年金保険係…………… 62-2411
- ・ 住民税係…………… 62-2414
- ・ 資産税係…………… 62-2414

● 福祉保健課

- ・ 福祉係…………… 62-2413
  - ・ 支援係
- (地域包括支援センター) …… 62-1118
- ・ 保健係(保健センター) …… 62-1112

● 生活環境課 …………… 62-2415

● 建設課 …………… 62-2420

● 産業振興課

- ・ 農林係…………… 62-2416
- ・ 振興係…………… 62-2416

● 出納室 …………… 62-2410

● 議会事務局 …………… 62-1113

● 教育委員会事務局

- ・ 学校教育係…………… 62-2422
- ・ 社会教育係…………… 62-2422

● 夜間・休日宿日直室 …… 62-1114

■ 保育所

● 棚橋保育所 …………… 62-0074

● 長原保育所 …………… 64-0022

● 中之郷保育所 …………… 62-0070

■ 地域交流センター…………… 63-0070

■ 社会福祉協議会…………… 62-1117

■ わたらい緑清苑…………… 62-2200

■ 美化センター…………… 62-0249

■ 中央公民館…………… 62-1588

■ 度会小学校…………… 62-0004

■ 度会中学校…………… 62-0194

■ バザールわたらい…………… 63-0333

シリーズ  
今夜の夕食



度会町食生活改善推進協議会

春の行楽弁当にどうぞ ロール寿司2種

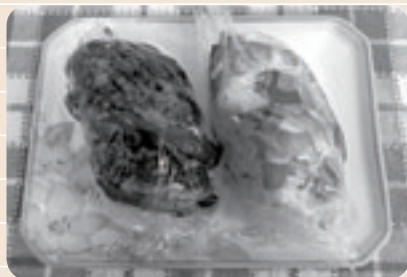

手作り弁当を持って森林浴に出かけましょう。お弁当の詰め方は、主食(ごはんもの)3、主菜(たんぱく質のおかず)1、副菜(野菜のおかず)2の割合で詰めると栄養のバランスが良くなります。また、この割合で詰めると容積とエネルギー量がほぼ同じになります。例えば、500mlのお弁当なら約500kcalです。

作り方

- ①炊きたてのごはんにAの合わせ酢を混ぜ、半分に分けて、片方にはさらにゆかりを混ぜる。
- ②えびはゆでて殻をむき、縦半分に切る。青しそも縦半分に切る。
- ③鶏ミンチとBを小鍋に入れ、菜箸でよく混ぜながら煮てそばろを作る。
- ④グリーンアスパラは、はかまを取り、固い部分を切り落とし、ゆでて縦半分に切ってから斜めに4等分する。
- ⑤巻きすにラップを敷き、②のえびと青しそを交互に置き、ゆかりのごはんをのせ、ラップの両端をひねり、細長く巻く(4本作る)。同様に、③のそばろと④のグリーンアスパラを交互に置き、寿司飯をのせて細長く巻く(4本作る)。

材料(4人分)

- ごはん(米2合分) …… 700g
- A 酢…………… 大さじ5
- 砂糖 …………… 大さじ4
- 塩…………… 小さじ2分の1
- ゆかり…………… 小さじ1
- えび…………… 4尾
- 青しそ…………… 4枚
- 鶏ミンチ…………… 40g
- B 砂糖 …………… 大さじ1
- しょうゆ…………… 小さじ1と2分の1
- みりん…………… 小さじ1
- グリーンアスパラ …… 2本

第108人目  
**輝け!わたらい人**  
 a Person of Shining Watarai

たなべまさほ  
**田辺 正峰さん**

(大阪市/長原出身) 30歳

関西初のフリースタイル  
 バスケチーム「大阪籠球会」  
 のキャプテンを務める田辺  
 正峰さん。

田辺さんは、度会中学校で  
 バスケを始め、高校を卒業す  
 るまでバスケットに明け暮れて  
 いました。

高校卒業後、単身大阪へ。  
 6年間、会社員として勤め  
 ていましたが、もっとバス  
 ケに関わりたいと思い退職  
 し、現在は柔道整復師の資  
 格を取得し、整骨院に勤務  
 しながら「大阪籠球会」の活動をしています。



「大阪籠球会」とは

“バスケットを前へ”を合言葉に、バスケット馬鹿たちが集  
 まりました。新しいバスケットボールの楽しみ方を  
 提案し、子どもに夢を、大人に生涯スポーツを与え、  
 バスケットボールの成長・文化的定着を目指して  
 います。また「魅せるバスケット」を追求し、関西を代表す  
 るバスケットボールエンターテインメント集団です。

HP <http://www.club-s.jp/ork/>

今、僕たちが、バスケットができること

「東日本大震災」を受け、大阪籠球会メンバーで何かで  
 できることはないかと話し合い、チャリティーイベント  
 「BASKE祭」を開催することになりました。

**BASKE祭2011**

ひとつになるために ~ For Us For You ~

日時 2011.8.21 (日) 午後1時開場

場所 なんばHatch 主催 BASKE祭実行委員会

問合先 TEL 06-6536-1630

HP <http://www.basukematsuri.ccm/>

Blog <http://ameblo.jp/basuke-matsuri/>

大阪籠球会が主体となり「音楽とバスケット」を融合させた  
 エンターテインメントです。ぜひ見に来てください。

将来の夢は

いつかは生まれ育った町である度会町に戻り、  
 大阪で培った経験を生かして、子どもたちに  
 バスケットの楽しさや魅力を教えたいです。

今月の  
 表紙

町内各保育所 避難訓練を実施

去る4月22日、町内の各保育所で、地震と  
 火事を想定した避難訓練が行われました。  
 長原保育所では園児30人が先生の部屋  
 に集まり、紙芝居を見て、どうして避難訓  
 練をするのかを学び、また地震と火事の際のベルの違い  
 と、地震のときは『防災頭巾をかぶって机の下へ隠れるこ  
 と』、火事の場合は『ハンカチで口を押さえトウシューズ  
 を履いたまま外へ逃げること』などを教わりました。

園児たちはそれぞれの部屋に戻ったあと、地震のベル  
 で防災頭巾をかぶり、小さい体を机の下へもぐり込ませ、  
 火災のベルではハンカチでしっかりと口を押さえ、運  
 動場へ避難することができました。



編集後記

先月は、突然の雨とびっくりす  
 るような雷が鳴り響いた日がありまし  
 た。新緑のさわやかな風が吹き、5月らしく穏やかな日  
 が続きました。

そんな日和の中、田植えや茶摘み、エンドウの収穫  
 と、子どもたちの体験学習をたくさん取材させていた  
 だきました。これらの体験学習はすべて地域の方の厚  
 意や協力があってこそできることであり、学校や保育  
 所、地域が一つになり子どもたちを育てていることを肌  
 で感じました。

また、『輝け!わたらい人』に掲載しました田辺正峰さ  
 さん。田辺さんは、とても真面目な人柄で、4、5月と2度  
 にわたり大阪から帰省。町役場を訪問し、自分たちの  
 活動を熱心に語ってくれました。

このように町内外で、『わたらい人』が活躍している  
 姿を少しでも皆さんに伝えることができたらと思います。

町のうごき

平成23年4月30日現在  
 ( )内は前月比



■人口

男……………4,322 (-3)人  
 女……………4,621 (+2)人  
 計……………8,943 (-1)人  
 世帯数…2,822 (±0)世帯

出生……………3人  
 死亡……………9人  
 転入……………22人  
 転出……………17人

発行/度会町役場

編集/総務課

三重県度会郡度会町棚橋 1215-1

TEL 0596-62-1111 FAX 0596-62-1647

E-mail: somu@town.watarai.lg.jp

