

広報

わたらい

Public Information of Watarai



Contents

- 2 ●町長2期目就任のごあいさつ
- 町議会議員選挙結果
- 4 ●後期高齢者医療制度のお知らせ
- 6 ●特定健診・特定保健指導
- 7 ●国民年金保険料の免除・猶予制度
- 8 ●地上デジタル放送完全移行
- 9 ●ストップ児童虐待
- 10 ●度会町職員を募集
- BOOK 図書室だより
- 夏の交通安全県民運動
- 11 ●自衛官等を募集
- 12 ●お知らせ
- 14 ●南伊勢高校 度会校舎通信
- 15 ●Close Up わたらい
- 広報文芸
- 18 ●子育て支援情報

広報わたらいはホームページでも
ご覧いただけます。
<http://www.town.watarai.mie.jp>



粘り強い身の丈に合った 明るい町づくりを目指します!

就任の「あいさつ」

盛夏の候、町民の皆さまにおかれましては、ますますご清祥のこととお慶び申し上げます。

さて、このたびの町長選挙におきましては、町民の皆さまから4年間の審判として、無投票で当選させていただきました。

私自身ぎりぎりの合格点を町民の皆さまからいただいたと思ひ、大変感謝をしております。

また同時に、今後の町政につきまして、責任と自覚を重く受け止め、皆さまから寄せられました期待と信頼にお応えすべく、生まれ育った故郷のためにしっかりと町政に取り組んでいく所存でございます。

1期目4年間では、『わかりやすい政治』をモットーに、『町長と語ろう ふれあいトーク』を開催し、皆さまのご意見やアイデアを基に、おかげさまでまちなみとして、棚橋川口間を結ぶ町営バスの試行運行、獣害対策、環境にやさしいごみ袋の導入などの施策が実現しました。

2期目を迎え、1期目では

リーマンショックによる経済・政治情勢の変化により、実現に至らなかった工場誘致にも積極的に取り組み、自主財源の確保や雇用拡大の推進を図るとともに、先人の方々が築かれてまいりました地域資源を保存・活用した『わたらい日帰り観光』など町のPR等にも一日一歩・日進月歩、努力してまいります。

また、東日本大震災を教訓とし、訓練や備蓄の強化など町の自主防災機能を高め、国や県との協議を踏まえ広域行政の中での防災対策の推進や、自然エネルギーの利用促進、若者の定住対策など中長期的な課題にも皆さまと共にまい進していく決意です。

初心常に忘れることなく、創意と工夫により、企画力を重視した町づくり、より住みよい心豊かな町づくり、身の丈に合った町づくりに、うさぎの気概と亀の心境をもって全力投球させていただきます。皆さまの一層のご理解とご協力、ご指導とご支援を賜りますようお願いいたします。

最後に、皆さまのご健勝とご多幸をご祈念し、就任のあいさつとさせていただきます。

平成23年6月12日執行 度会町議会議員選挙結果

任期満了（7月10日）にともなう度会町議会議員選挙は、去る6月7日（火）に告示、12日（日）に町内9投票所で投票が行われ、町民体育館で即日開票されました。

開票の結果、町議会議員に現職9人、新人3人の新しい12人の当選人が決定しました。任期は平成23年7月11日から平成27年7月10日までの4年間となります。

当日の有権者数は、7,267人で、投票率は77.10%でした。

なお、度会町長選挙は、現職の中村順一氏が無投票当選となりました。



新たに選出された 町議会議員のみなさん



上から氏名・住所・年齢（氏名は敬称略／年齢は届出時）



のぼり きみお
登 喜三雄

長原 (64 歳)



なかむら ただひこ
中村 忠彦

麻加江 (52 歳)



しばやま のぶお
芝山 延男

柳 (64 歳)



ふくい しゅうじ
福井 秀治

大野木 (64 歳)



おかむら ひろひこ
岡村 広彦

棚橋 (59 歳)



なかい としまさ
中井 利正

注連指 (68 歳)



ふなせ まさる
舟瀬 勝

棚橋 (63 歳)



まき こうさく
牧 幸作

立岡 (62 歳)



きもと たえこ
木本 タエ子

下久具 (67 歳)



なかもり やすし
中森 慰

大久保 (61 歳)



はまおか ひろゆき
濱岡 裕之

南中村 (56 歳)



やぎ あつし
八木 淳

中之郷 (50 歳)

◆度会町議会議員選挙 各投票所別投票結果

投票所	当日 有権者数	選挙区		
		当日 投票数	期日前 投票数	投票率 (%)
第1投票所	263	207	30	90.11
第2投票所	1,015	698	116	80.20
第3投票所	720	488	85	79.58
第4投票所	535	338	75	77.20
第5投票所	3,168	1,745	585	73.55
第6投票所	310	228	31	83.55
第7投票所	369	227	59	77.51
第8投票所	530	336	62	75.09
第9投票所	357	259	34	82.07
計	7,267	4,526	1,077	77.10

◇投票総数：5,603 票

◇投票率：77.10%

◇有効投票数：5,557 票

◇無効投票数：46 票

◆各候補者得票数 (敬称略)

	候補者	得票数
当選	中村 忠彦	666
当選	登 喜三雄	525
当選	舟瀬 勝	490
当選	中井 利正	482
当選	岡村 広彦	457
当選	福井 秀治	449
当選	芝山 延男	430
当選	八木 淳	413
当選	濱岡 裕之	393
当選	中森 慰	346
当選	木本 タエ子	322
当選	牧 幸作	301
	溝口 周生	283

後期高齢者医療制度にご加入の皆さんへ

後期高齢者医療制度のお知らせ

～8月1日から保険証が変わります～

保険証（被保険者証）

8月1日から保険証

（被保険者証）が変わります

7月下旬に新しい保険証（ピンク色）を後期高齢者医療広域連合から簡易書留郵便で送付します。現在使用されている保険証（若草色）は、8月1日以降、使用することができません。

期限切れの被保険者証（若草色）は役場窓口へ返却するか、または破棄してください。

住民税非課税世帯に属する被保険者が入院するときに…

世帯全員の住民税が非課税の場合、入院の際に「限度額適用・標準負担額減額認定証」を病院の窓口へ提示すると食事代が減額されます。

認定証の交付を受けるには申請が必要です。認定証が必要な場合は、役場税務住民課へ申請してください。

保険料

後期高齢者医療制度では、被保険者一人ひとりに対して保険料を計算します。

原則、7月中旬に保険料額および納付方法の通知を役場税務住民課から送付します。

（表1）保険料の算定

保険料額は被保険者全員が定額を負担する「均等割額」と、その方の所得に応じて負担する「所得割額」の合計額となります。
※原則、県内均一の保険料率ですが、従来一度会町の1人当たり平均老人医療費が、三重県全体の1人当たり平均老人医療費と比較して、20%以上低く抑えられていたため、一度会町は不均一保険料が適用されています。

年間保険料額 (限度額 50 万円)	=	均等割額 (34,155 円)	+	所得割額 { 平成 22 年中の ^(注) 総所得金額等 - 基礎控除額 (33 万円) } × 所得割率 (6.34%)
-----------------------	---	--------------------	---	---

(注) 総所得金額等とは…

- 各収入から必要経費（公的年金控除額や給与控除額など）を差し引いた所得の合計額で、申告分離課税の所得金額や山林所得金額を含みますが退職所得は含みません。
- 遺族年金や障害年金は収入に含みません。
- 各種所得控除（社会保険料控除・配偶者控除・扶養控除・医療費控除など）は適用されません。

（表2）均等割額の軽減基準

同一世帯の被保険者および世帯主の総所得金額等の合算額	軽減割合	軽減後の額
33 万円以下であって被保険者全員の年金収入が 80 万円 以下 ※その他各種所得がない方	9 割	3,415 円
33 万円 以下	8.5 割	5,123 円
33 万円 + 世帯主を除く被保険者数 × 24.5 万円 以下	5 割	17,077 円
33 万円 + 被保険者数 × 35 万円 以下	2 割	27,324 円

(注 1) 世帯は 4 月 1 日（年度途中で資格取得された方は資格取得日）時点での状況で判定されます。

(注 2) 65 歳以上の方の年金所得は通常の公的年金控除以外に 15 万円を控除し計算されます。

(注 3) 事業専従者控除、譲渡所得の特別控除は適用されません。

● 保険料の軽減措置

所得の低い世帯に属する方に対する軽減

均等割の軽減
所得が低い世帯に属する方は、表2の基準により均等割額が軽減されます。

● 所得割の軽減

基準所得金額（所得割の計算の基礎となる総所得金額等から基礎控除33万円を差し引いた額）が58万円以下の場合、所得割が5割軽減されます。

※収入が年金のみの方の場合、153万円を超え211万円以下の方が対象となります。

● 後期高齢者医療制度に加入する前日に※被用者保険の被扶養者であった方に対する軽減
被保険者均等割額を9割軽減し、所得割は賦課しません。
※被用者保険とは、協会けんぽ、企業の健康保険組合による健康保険、船員保険、公務員の共済組合などのことを言い、市町国民健康保険および国民健康保険組合は含まれません。

該当する方には軽減措置を行った後の保険料額を通知しますが、被用者保険の被扶養者であった方で軽減措置が行われていない場合は、税務住民課までお問い合わせください。

● 保険料の減免・徴収猶予

災害に遭われた場合や生活困窮により保険料の納付が著しく困難な方（概ね生活保護

基準に準じる程度の場合)は、申請を行っていただくことにより、保険料の減免や徴収猶予の措置を受けることができている場合があります。

● 保険料の徴収

保険料の徴収方法は、原則として特別徴収(年金からの天引き)となります。ただし、年金の受給額が年額18万円未満の方や、介護保険料と後期高齢者医療保険料を合わせた1回あたりの天引き額が、年金の1回あたりの支給額の2分の1を越える場合は、納付書や口座振替などで納付していただく普通徴収となります。
 ※複数の年金を受給されている場合、受給額の多少に関わらず、国民年金・厚生年金・共済年金の順番で優先順位の高い1種類の年金から天引きされます。



・特別徴収
 特別徴収となる方は、保険料額決定通知書と10月以降の年金支給月ごとに天引きさせていただきます。額を通知します。

(表3) 特別徴収の徴収月

徴収月	
第1回	4月
第2回	6月
第3回	8月
第4回	10月
第5回	12月
第6回	2月

(表4) 特別徴収額の算定方法

$$\begin{array}{|c|} \hline 10月・12月・2月の年金天引き額 \\ \hline \end{array} = \begin{array}{|c|} \hline \text{平成23年度保険料} \\ \hline \text{平成22年中の所得を基礎に算定} \\ \hline \end{array} - \begin{array}{|c|} \hline 4月・6月・8月の年金天引き額 \\ \hline \text{平成21年中の所得を基礎とする仮徴収額} \\ \hline \end{array}$$

・普通徴収
 普通徴収となる方は、保険料額決定通知書および納付書を送付します。

(表5) 普通徴収の納期

納期								
第1期	第2期	第3期	第4期	第5期	第6期	第7期	第8期	第9期
7月	8月	9月	10月	11月	12月	1月	2月	3月

● 納付方法を年金天引きから口座振替へ変更できます
 納付方法を年金天引きから口座振替へ変更したい方は申請が必要です。

※5月から8月までに被保険者となる方には8月以降に受診券を送付します。

● 後期高齢者健康診査
 6月下旬に受診券などを後期高齢者医療広域連合から送付しました。生活習慣病(糖尿病など)を早期に発見できるように受診しましょう。

● 後期高齢者医療費通知
 平成24年3月下旬に医療費通知を後期高齢者医療広域連合から送付します。
 実際にかかった医療費総額(10割)や内容を確認し、医療と健康に対する意識を高め、今後の健康管理に役立てましょう。

● 対象者
 8月31日までに被保険者となる方
 ● 受診期間
 7月～11月末
 ● 受診場所
 病院・診療所など
 ● 受診方法
 6月下旬に送付された受診券などをご覧ください。

● 自己負担額
 住民税課税世帯の方
 500円
 住民税非課税世帯の方
 200円

問合先
 三重県後期高齢者医療広域連合事業課
 ☎059-221-6883
 役場税務住民課
 ☎62-2412

特定健診・特定保健指導を受けましょう!!

特定健康診査

『特定健康診査』とはメタボリックシンドロームに着目した健診で、生活習慣病などの早期発見・予防を目的としたものです。度会町国民健康保険に加入の対象(40歳以上74歳以下)の方には受診券と質問票を送付しましたので、この機会にぜひ受診してください。

※国民健康保険以外の医療保険に加入している方

社会保険などの被保険者・被扶養者の方は、ご加入の医療保険者へお問い合わせください。

後期高齢者医療被保険者の方は、「後期高齢者健康診査」を受診してください。詳しくは「広報わたらい」今月号の5ページをご覧ください。

■実施期間および場所

個別健診

- ・実施期間 7月～11月末
- ・実施場所 受託医療機関

集団健診 ・実施日および場所

実施日	実施場所
7月10日(日)	町保健センター(日曜総合健診) ※申込終了
8月2日(火)	麻加江生活改善センター
8月4日(木)	町保健センター
8月5日(金)	一之瀬体育館

※集団健診を希望する方は、申し込みが必要です。

■受診方法・受診料

受診券が届きましたら、受託医療機関に申し込み、受診の際に、受診券・保険証・受診料(1,000円)・記入済の質問票を提出してください。

特定保健指導

特定健診の結果から生活習慣の改善で予防効果が期待できる方に対して『特定保健指導』を行います。個人の状態に応じたサポートを行っていきます。

●平成22年度の受診率36%

平成22年度の特定健診は、1,783人に受診券を発行し、642人に受診していただきましたが、60歳代から70歳代の受診率が高い一方、40歳代から50歳代の受診率が低い傾向にありました。

●特定健診結果の分析

特定健診の結果をみると、男女とも血糖異常者((注)HbA1c)がほぼ70%と非常に多く、続いて約半数の方が、健診時の測定で血圧が基準値より高いという結果になりました。

●発症の早期発見と予防に

生活スタイルや食生活の変化により、内臓脂肪型肥満の方が高血糖、高血圧、脂質異常を併せ持つと、「メタボリック症候群」となってしまいます。そして、そのまま放置し続けると、脳卒中や心臓病、糖尿病などになる可能性が高くなるため、自主的に健診を受け、健康管理をしていくことが大切です。自分の生活や健康を守るためにも、年に1回は健診を受けましょう。

H22異常発見率(男性)

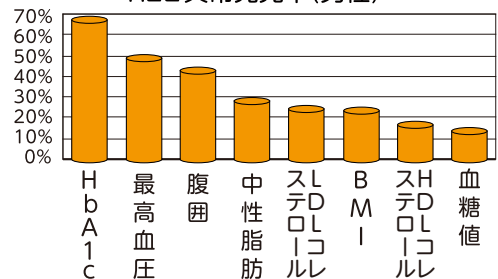

H22異常発見率(女性)

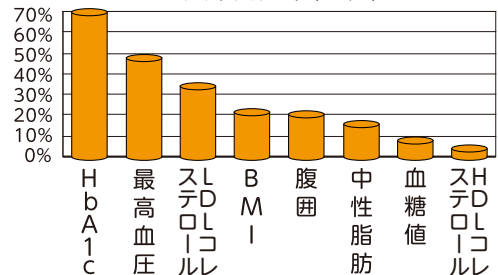

(注) HbA1c (過去約2ヶ月の平均血糖値)

国民年金の保険料を 免除・猶予する制度があります

問合せ先
伊勢年金事務所
☎27-3604

所得が低いなど、国民年金保険料を納めることが経済的に困難な場合には、申請手続きをすることで保険料の納付が免除・猶予される『保険料免除制度』や『若年者納付猶予制度』があります。

また、一般的に所得が無かったり、低かったりする学生が多いことから、20歳以降の在学期間中の保険料の納付を猶予し、社会人になってから納めることができる『学生納付特例制度』もあります。

全額免除制度 保険料の全額(15,020円)が免除

本人、配偶者、世帯主の前年の所得が一定額以下の場合に、申請手続きをすることにより、保険料が全額免除となります。平成23年4月1日以降に全額免除された期間は、保険料を全額納付したときに比べ、年金額2分の1として計算されます。

一部納付(一部免除)制度 保険料の一部を納付、残りの保険料を免除

本人、配偶者、世帯主の前年の所得が一定額以下の場合に、申請手続きをし、保険料の一部を納付することで、残りの保険料が免除となります。

ただし、納付すべき一部の保険料が未納の場合、一部免除が無効(未納と同じ)となりますのでご注意ください。

一部納付制度は3種類です。それぞれの納付額と平成23年4月以降の年金額の計算は次のとおりです。

- 4分の1納付(保険料額3,760円) → 年金額8分の5
- 半額納付(保険料額7,510円) → 年金額8分の6
- 4分の3納付(保険料額11,270円) → 年金額8分の7

若年者納付猶予制度

30歳未満の方で本人、配偶者の前年の所得が一定額以下の場合に、申請手続きをすることにより、保険料の納付が猶予されます。

学生納付特例制度

学生の方で本人の所得が一定額以下の場合に、申請手続きをすることにより、保険料の納付が猶予されます。

※申請には学生証の写し、または在学証明書が必要です。

保険料免除・猶予の申請期間

平成23年度の免除申請期間は、平成23年7月から平成24年6月まで(学生納付特例は平成23年4月から平成24年3月まで)です。申請をされる方は、役場税務住民課までお越しください。※免除・猶予の申請には、前年の所得を確認する必要がありますので、必ず所得税などの申告をしてください。(4月から6月分の申請については、前々年の所得で確認します。)

国民年金保険料の納め忘れはありませんか

国民年金は、日本国内にお住まいの20歳以上60歳未満のすべての方が加入する制度です。保険料の納付を続けることで、老後の生活保障である老齢基礎年金だけでなく、万一のときに障害基礎年金や、遺族基礎年金が受け取れる制度です。老後や万一の事故の場合に給付が受けられないことのないよう忘れずに納付しましょう。

地上デジタル放送への移行はお済みですか？



2011年7月24日 地上デジタル放送完全移行

アナログ放送終了

アナログ放送は、7月24日正午からブルーバックの「お知らせ画面」に移行し、24時までにはすべての放送が終了（完全停波）します。それまでの間に、地上デジタル放送を視聴するための準備をしないとテレビを見ることができなくなります。

●問合先

総務省 三重県テレビ受信者支援センター（デジサポ 三重）
☎059-9993-5511

地デジ支援に関する相談は

総務省地デジチューナー支援実施センターでは、NHK放送受信料全額免除世帯への支援（簡易チューナー1台の無償給付および必要に応じたアンテナ改修など）や、市町村民税非課税世帯への支援（簡易チューナー1台の無償給付など）を行っています。
申込期限は7月24日（消印有効）となっておりますので、対象となる方はお早めにお申し込みください。

【アナログテレビ放送終了までの画面イメージ】（実際の放送画面については別途検討されます。）

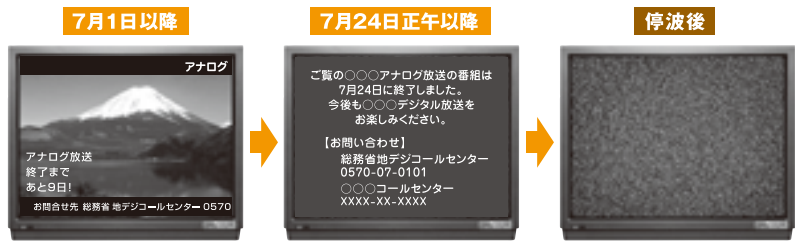

通常番組の画面上に終了日までのカウントダウン等を表示します。定期的に、全画面スーパーやブルーバック等の「お知らせ画面」が短時間挿入されます。

7月24日正午からブルーバックの「お知らせ画面」を表示します。24時までに停波します。

7月24日24時までに停波し、この後は、映りません。

●問合先
総務省 地デジチューナー支援実施センター
（NHK放送受信料全額免除世帯への支援）
☎0570-033840
（市町村民税非課税世帯への支援）
☎0570-023724

ケーブルテレビに加入の皆さんへ
（株）アイティービーでは、地上デジタル放送の受信環境が整備されていない家庭を救済することを目的に、平成23年7月から平成27年3月末までを目的とした『デジアナ変換』による地上波放送の提供を暫定的に実施することとなりました。

●問合先
（株）アイティービー
☎0120-1270-089

※デジアナ変換とは
『デジアナ変換』とは、ケーブルテレビ事業者が受信した地上デジタル放送をアナログ方式に変換し、各家庭に暫定的に提供するもので、従来のアナログテレビでもあっても、そのまま視聴することができます。

地デジ臨時相談コーナーを開設

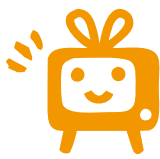

デジサポ三重では、地上デジタル放送の視聴方法などの相談に応じる『地デジ臨時相談コーナー』を開設します。

予約は必要ありませんので、気軽にご参加ください。

- 日程 7月19日（火） および29日（金）
- 時間 午前9時30分～午後4時30分
- 場所 度会町役場1階ロビー
- 問合先 総務省 三重県テレビ受信者支援センター（デジサポ三重） ☎059-213-1030

ストップ!! 児童虐待 『おかしい』と感じたら連絡を

児童虐待とは…

児童虐待とは、親権者に限らず、保護者が監護する児童に対して行う行為のことで、次の4つに分類されています。

● 身体的虐待

殴る、蹴るなど、外傷が生じる、または生じる恐れのある暴行を加えることを言います。冬に戸外に長時間閉め出すことも身体的虐待にあたります。

● 性的虐待

性的行為を強要するなど児童にわいせつな行為をすること、またはさせることなど、児童の身体や精神を傷つけることを言います。

● 心理的虐待

児童に著しい心理的外傷を与える言動を行うこと(言

葉による脅かしや無視など拒否的な態度で極端な心理的外傷を与えること)を言います。兄弟間で扱いが極端に違ったりする行為も児童を傷つけます。

● ネグレクト

(不適切な養育・放置)

児童の心身の正常な発達を妨げるような著しい減食、または長時間にわたる放置、その他の保護者としての監護を著しく怠ることを言います。学校に行かせなかったり、病気になっても病院に連れて行かなかつたりすることもこれにあたります。

児童虐待を発見したら…

「夜遅くに幼児が一人戸外に出されている」「著しい怒鳴り声や子どもの泣き叫ぶ声がする」など、虐待と思われる子どもを発見したら、速やかに通報しましょう。これを通告義務と言います。通告義務は、一般の人も含め、虐待を発見した人すべてに課せられた義務です。

※通告が間違いであっても責任を問われることはありません。

子どもの特徴

- ・夜遅くまで遊んでいたたり、徘徊している。
- ・夜や寒い中で何時間も外に出され、家に入れないでいる。(何度も)
- ・常におなかを空かせていて、与えると隠すようにがつがつ食べる。
- ・傷や家族のことにに関して不自然な答えが多い。
- ・理由もなく学校を休んでいる。
- ・年齢不相応の性的な言動や行動がみられる。
- ・衣服や身体が極端に不潔。

虐待 早期発見の ポイント

- ・やせていたり、栄養失調、低身長、低体重がみられる。
- ・髪の毛、顔、手足などが極端に不潔である。また、臭いがする。
- ・季節に合わない衣服や不潔な衣服を身につけていたり、兄弟との衣服の差が激しい。
- ・不自然な外傷、内出血によるアザ、打撲、火傷などがみられる。
- ・態度がおどおどしている(過度な緊張)。おびえた泣き方をする。
- ・他人を執拗に責めたり、動物をいじめたりする。
- ・誰かれなく甘えて、警戒心が薄い。
- ・年齢不相応の性的な言葉や性的な行為がみられる。
- ・親の顔をうかがったり、親と顔をあわせずうつむく。
- ・親がいなくなると、表情が晴れやかになる。
- ・言葉づかいかや態度があまりにも丁寧である(子どもらしさがない)。
- ・変なことをされたという。
- ・他者との身体接触を異常に怖がる。

平成24年度採用予定 度会町職員を募集

●採用職種 …………… 事務職

●採用予定数 …………… 若干名

●受験資格

・昭和58年4月2日から平成6年4月1日までに生まれた方

・日本国籍を有し、地方公務員法第16条(欠格事項)に該当しない方

●受験申込

●受付期間 7月1日(金)～

7月25日(月)(ただし土・日曜、祝日を除く)午前9時～午後5時

●申込先 役場総務課まで直接持参または郵送(7月25日(月)必着)

●提出書類

- ①受験申込書(試験日前6か月以内に撮影した写真を貼付)
 - ②自筆履歴書(試験日前6か月以内に撮影した写真を貼付)
 - ③最終学校卒業(見込)証明書
 - ④最終学校成績証明書
- ※高等学校在学中の人は、提出

書類のうち②、③、④については、全国高等学校統一応募用紙(その1(履歴書)その2(調査書))を使用

●第1次試験

日時 9月18日(日)
受付 午前9時10分～9時40分
教養試験 午前10時～正午
適性試験 午前1時～1時40分

●第2次試験

日時 および場所 第1次試験合格者に通知
内容 面接、作文

●給与 度会町職員給与と条約により支給

●採用予定日 平成24年4月1日

●その他

・受験申込書、履歴書用紙は、役場総務課で交付します。
・前職がある場合は、職種、職務内容を履歴書に記入してください。

●問合せ

役場総務課
☎62-1111



夏の交通安全県民運動

7月11日(月)～20日(水)

運動の重点

- 子どもと高齢者の交通事故防止
- 全ての座席のシートベルトとチャイルドシートの正しい着用の徹底
- 飲酒運転の根絶



交通安全キャンペーンを実施

町では、夏の交通安全県民運動期間中に交通安全キャンペーンを実施します。

- ▶実施日時 7月16日(土) 午前10時30分～
- ▶実施場所 グッディ度会店、プライスカット度会店、コメリハード&グリーン度会店、遊水プール鏡
- ▶問合せ先 役場総務課 ☎62-1111

お薦めの絵本

BOOK
図書室だより

「進化の迷路」

香川元太郎/作・絵

迷路だけじゃなく、かくし絵、むつかし迷路、クイズがあり、その中でもかくし絵には岩、森、湖に動物が隠れていて、見つけるたびに「すごい」と口にしてしまいます。子どもだけでなく大人まで楽しめる絵本です。

地域交流センター図書室は、誰でも利用できます。ぜひ一度お越しください。

- ▶貸出日 毎週土曜日午後1時～5時
- ▶開館時間 午前8時30分～午後5時
- ▶休館日 日曜・祝日
- ▶問合せ先 町地域交流センター ☎63-0070

平成23年度自衛官等募集

●問合先 防衛省 自衛隊伊勢地域事務所 (TEL/FAX 23-3880)
〒516-0017 伊勢市神久2-1-58 角屋ビル2階

※度会町は、法定受託事務として、自衛官募集事務を行っています。

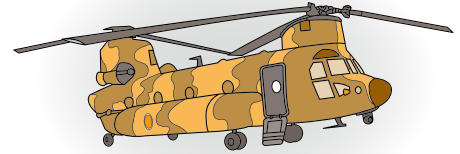

■一般曹候補生／自衛官候補生

募集種目	一般曹候補生	自衛官候補生	
		男子	女子
資格	18歳以上27歳未満の方	18歳以上27歳未満の方	
受付期間	8月1日(月)～9月9日(金)	年間を通じて募集	8月1日(月)～9月9日(金)
試験期日	1次:9月17日(土) 2次:10月6日(木)～13日(木)	9月16日(金)	9月25日(日)～28日(水) いずれか1日を指定
合格発表	1次:9月30日(金) 最終:11月10日(木)	試験時に告知	11月10日(木)
入 隊	平成24年3月下旬～4月上旬	採用予定通知書にて告知	平成24年3月下旬～4月上旬

■航空学生／看護学生

募集種目	航空学生	看護学生
資格	高卒(見込含)21歳未満の方	高卒(見込含)24歳未満の方
受付期間	8月1日(月)～9月9日(金)	9月5日(月)～30日(金)
試験期日	1次:9月23日(金) 2次:10月15日(土)～20日(木) 3次:11月12日(土)～12月15日(木)	1次:10月22日(土) 2次:11月19日(土)・20日(日)
合格発表	1次:10月7日(金) 2次:航空11月4日(金) 海上11月8日(火) 最終:平成24年1月20日(金)	1次:11月4日(金) 最終:平成24年1月6日(金)
入 隊	平成24年3月下旬～4月上旬	

■防衛大学校学生／防衛医科大学校学生

募集種目	防衛大学校学生		防衛医科大学校学生
	推薦試験	一般試験	
資格	高卒(見込含)21歳未満の方 ※高等学校長の推薦などが別途必要	高卒(見込含)21歳未満の方	高卒(見込含)21歳未満の方
受付期間	9月5日(月)～8日(木)	9月5日(月)～30日(金)	9月5日(月)～30日(金)
試験期日	9月24日(土)・25日(日)	1次:11月5日(土)・6日(日) 2次:12月13日(火)～17日(土)	1次:10月29日(土)・30日(日) 2次:12月7日(水)～9日(金)
合格発表	11月1日(火)	1次:12月2日(金) 最終:平成24年1月下旬～2月上旬	1次:11月29日(火) 最終:平成24年2月9日(木)
入 隊	平成24年4月上旬		

お知らせ

Watarai Information

料理教室を開催

度会町食生活改善推進協議会では、次のとおり『カルシウムたっぷり料理教室』を開催します。ぜひご参加ください。

- **開催日時**
7月28日（木）
午前9時30分～正午ごろ
- **開催場所**
町保健センター
- **参加費**
3000円
- **申込期限**
7月21日（木）
- **申込・問合せ先**
役場福祉保健課
☎6211112

第10回わたらい清流鮎釣り大会参加者募集

町商工会では、地域振興事業の一環として、『第10回わたらい清流鮎釣り大会』を開催します。ぜひご参加ください。

- **開催日**
7月17日（日）
- ※小雨決行

夏休み親子リサイクル教室を開講



伊勢リサイクルプラザでは、小学生を対象に夏休み親子リサイクル教室を開講します。

- **開催場所**
度会町栗原地内
- **参加資格**
宮川漁協の入川券を有する方（当日入川券購入可）
- **参加費**
2,000円（オトリ2尾、おにぎり・お茶付き）
- **申込期限**
7月11日（月）
- **募集人数**
30人（参加者10人以下の場合中止）
- **申込・問合せ先**
度会町商工会
☎6211313

開講日程

- 7月30日（土）
教室名 手作りおもちゃ
用意する物 裁縫道具
 - 7月31日（日）
教室名 夏休み自由研究のアドバイス
用意する物 筆記用具
 - 8月6日（土）
教室名 サンドブラスト
 - 8月7日（日）
教室名 廃油せっけん作り
用意する物 食用油の廃油を330ccと1ℓ用の牛乳パック
 - 8月21日（日）
教室名 水笛作り
用意する物 軍手、竹細工のできる服装
 - 8月28日（日）
教室名 紙すき
- **開講時間**
午前10時～正午
 - **申込方法**
各教室とも電話にて受付
 - **定員**
各教室10組
 - **申込期限**
各教室とも開催日の1週間前（定員になり次第締切）
 - **申込・問合せ先**
伊勢リサイクルプラザ運営委員会事務局
☎3812800

環境学習会(講演会)を開催

- **開催日時**
7月31日（日）
午後1時30分～3時
- **開催場所**
伊勢リサイクルプラザ
- **講師・講演内容**
橋本力男氏
「家庭から出る生ごみ・雑草の堆肥化」
- **問合せ先**
伊勢リサイクルプラザ
☎3812800

甲種防火管理新規講習会を開催

- **開催日程**
第1回 8月23日（火）・24日（水）の2日間
第2回 8月25日（木）・26日（金）の2日間
- **開催場所**
伊勢市観光文化会館
- **対象**
各事業所で防火管理上必要な業務を適切に行うことのできる管理的または監督的な地位にある者
- **定員**
各回150人
- **受講料**
6,000円

裁判所職員を募集

- **申込期間**
8月1日（月）～9日（火）
- **申込・問合せ先**
三重県消防設備保守協会
☎059122618726
- **試験の種類**
裁判所事務官採用Ⅲ種試験（高等学校卒業程度）
- **受験資格**
平成2年4月2日から平成6年4月1日までに生まれ方
- **受付期間**
7月12日（火）～21日（木）
- **試験日**
第1次試験 9月11日（日）
第2次試験 10月11日（火）～24日（月）
- **資料請求**
※口述試験受験票で指定する日
受験案内および受験申込書は、最寄りの裁判所で配布
- **問合せ先**
津地方裁判所事務局
総務課人事第一係
☎059122614805

合同行政相談所を開設

国や特殊法人などの仕事について、皆さんから苦情や意見、要望をお聞きし、その解決の促進を図るため、人権相談と併せた行政相談所を開設します。

役所の仕事や人権などについて、困りごと、悩みごとなどをお持ちの方は、お気軽にお尋ねください。

● **開設日時**

8月2日（火）
午前10時～午後3時

子ども相談を開催

お子さんに関する心配事などで悩んでいませんか。町では『子ども相談』を開催します。お気軽にお申込みください。

● **開催日時**

8月8日（月）
午前9時30分～午後3時

● **申込期間**

7月25日（月）～29日（金）

※要予約

● **開催場所**

町保健センター

● **開設場所**

町中央公民館2階中会議室
相談担当者（予定）

町行政相談委員
町人権擁護委員

行政評価事務所派遣職員
※相談は無料で、秘密は堅く守られます。

● **問合先**

役場総務課
☎62-11111



● **相談員**

千種純子先生（臨床心理士）

● **対象者**

乳幼児および小・中学生のお子さんとその保護者

● **相談内容**

育児、こころとからだ、言葉、不登校、落ち着きがないなど

● **費用**

無料

※相談内容の秘密は堅く守られます。

● **申込・問合先**

役場福祉保健課
☎62-111112

『みえ看護フェスタ2011』を開催

● **開催日時**

7月23日（土）
午後1時～4時

● **開催場所**

三重県総合文化センター

● **イベント内容**

- ・看護の仕事紹介と体験
- ・看護職の職場紹介と地域活動紹介
- ・就職相談や看護系学校への進路相談
- ・よさこい、バンド演奏など

● **問合先**

（社）三重県看護協会
☎059-225-11010

将棋クラブへのお誘い

平成23年度から、『度会将棋クラブ』を発足させました。10人ほどのクラブですので、気軽に参加してみませんか。

● **例会日**

毎週月曜日
午前9時～11時30分

● **場所**

町中央公民館2階 和室

● **問合先**

棚橋278 伊藤 三男
☎62-11660

東日本大震災により被害を受けた方へ

大震災により被害を受けた方は、税務署で手続を行うことで、所得税の軽減・免除が受けられ、所得税が還付となる場合があります。そのほか、源泉所得税の徴収猶予や還付、廃車となった自動車の自動車重量税の還付などの特例があります。詳しくは、最寄りの税務署にお問い合わせいただくか、国税庁ホームページをご覧ください。

※地方税についても特例がありますので、詳しくは都道府県または市町村にお問い合わせください。

● **問合先**

伊勢税務署
☎28-3191



東北地方太平洋沖地震被災地への保健師派遣記録を展示

5月23日から27日まで、東北地方太平洋沖地震の被災地（岩手県陸前高田市）へ人的支援として派遣した町職員（保健師）の派遣記録を、町役場町民ホールへ展示しました。

派遣された職員は、「わずかな派遣期間でどれほど自分が被災者の支援をできたのかわかりませんが、被災地の現状を肌で感じる事ができ、また職員としてとても勉強になりました」と話してくれました。町役場へお立ち寄りの際は、ぜひご覧ください。

また、町では、6月29日から7月12日までの間、宮城県多賀城市の避難所支援に町職員2名を派遣しています。

東北地方太平洋沖地震 義援金の集計結果

総額 **6,666,765 円**
(5月31日現在)

問合先 役場総務課
☎62-1111

南伊勢高校 度会校舎通信

県総体の結果

陸上競技部

男子円盤投

〈6位〉坂本大樹(2年) 38m91

女子円盤投

〈3位〉奥村つかさ(3年) 33m12

女子やり投

〈2位〉奥村つかさ(3年) 40m97

5月27日から30日まで、県営陸上競技場で三重県高等学校総合体育大会(県総体)が開催され、2名3種目が入賞し、6月17日から19日に行われる、東海高校総体(静岡/エコパスタジアム)に出場します。全国高校総体(インターハイ)目指して頑張ります。

3年 奥村つかさ 今回の県総体は、あまり良い結果ではありませんでしたが、東海総体に出場することができました。3年の私には最後の全国総体なので、2種目とも、とにかく東海総体で6位以内になり、2人とも全国総体に出場できるよう頑張りたいと思います。

2年 坂本大樹 高校に入学して初めて東海総体に出ます。去年は風邪をひいて出られなかったので、今年は6位以内に入ってインターハイに行けるよう頑張ります。今年はインターハイで決勝に残ることが目標なので、それを目指してこれから頑張っていきます。

ソフトテニス部

5月下旬に行われた高校総体三重県予選個人戦では女子2ペア、男子10ペアが試合に参加、力の入った手に汗握る好ゲームが繰り広げられました。初日は27日に行われ、女子は悪天候の中で1ペアが2回選進出、男子は四日市ドーム(インドア)で行われ、不慣れな中で男子2ペアが2回戦に進出、うち1ペアが3回戦に進出しました。団体戦は29日に行われ、女子は久居農林高校に1対2と惜敗、男子も桑名高校に1対2と惜敗しました。団体戦は1勝もできませんでしたが、1ゲームを取れたことは、この1か月の練習の成果が発揮されたものとみんな喜んでいました。

ひとつの大きな大会が終わり、現在は新キャプテンのもと、気持ちを新たに練習に取り組んでいます。日々の練習ではうまくいかないことも多く、挫折することもあります。そんな時こそチームメイトがお互いを励まし合いながら、チームを、自分を成長させていくことが、これから生きていく、生活していく知恵となり糧となり、自信につながっていくものと思っています。強く、遅くソフトテニス部員は頑張っていきますので、これからも応援をよろしくお願いいたします。



体育祭

6月3日、平成23年度の体育祭が行われました。前日の雨で開催が危ぶまれていましたが、当日は、早朝から大勢の生徒・教員で協力合ってグラウンド整備や準備を行い、なんとか開催にこぎつけました。競技にはみんな真剣に参加し、各種目にわたって熱戦が繰り広げられ、優勝の行方は混とんとしましたが、最終的にはクラスパフォーマンスなどの評価が雌雄を決することとなりました。結果は、優勝3年1組、準優勝2年1組、3位2年2組でした。

3年1組 坂本小夏 今年は、梅雨入りが早かったので、本番はどうなるかと思っていたけれど、良い天気恵まれ、運動場の乾きの早さに助けられ、高校生活最後の体育祭を無事迎えることができました。当日は、1年生と2年生の運動能力の高さに圧倒されたけれど、3年生の団結力を活かして取り組んだ結果、3年1組は優勝することができました。担任の原先生が中心となってクラスを盛り上げ、クラスパフォーマンスも生徒以上に練習をしてくれました。そんな原先生がいてくれたからこそ、私たちは勝つことができたと思います。

最後の体育祭、とても良い思い出になりました。



図書館開放予定日

度会校舎図書館は、次の日程で地域の皆さんに開放しています。

- 午前9時～午後5時開放
- × 地域開放日ではありません
- ・開放日は会議などで変更することがありますので、ご了承ください。
- ・Booklogで新着本情報をお知らせしています。
<http://booklog.jp/users/watarailib>

7月カレンダー

日	月	火	水	木	金	土
					1	2
					○	×
3	4	5	6	7	8	9
×	○	○	×	○	○	×
10	11	12	13	14	15	16
×	○	○	○	×	○	×
17	18	19	20	21	22	23
×	×	○	○	○	○	×
24	25	26	27	28	29	30
×	×	○	○	○	○	×
31						
×						

度会町商工会 e-TAX普及拡大に貢献



去る5月21日、度会町商工会通常総会が度会町商工会館で開催され、e-TAX(国税電子申告・納税システム)の普及拡大に貢献したとして、伊勢税務署長から同商工会(杉本喜助会長)に感謝状が贈呈されました。

同商工会は平成21年に電子申告推進委員会を設置し、会員などに対し講習会を開くなどして、精力的に普及活動を実施。平成23年には、e-TAXでの確定申告は全体の93%となり、同税務署管内でもトップクラスとなりました。

杉本会長は、「職員が熱心に取り組み、会員の皆さんの理解があつてこそその結果。来年は100%を目指したい」と話してくれました。

熱戦！ 家庭婦人バレーボール大会

去る5月29日、小川郷体育館を会場に、町体育協会主催の第38回度会町家庭婦人バレーボール大会が開催されました。

参加した4チームは、心地よい汗をかきながら試合を楽しみ、熱戦を繰り広げました。



優勝	ラブリー
準優勝	ソフトリー
3位	リバース
4位	マミーズ

人権擁護委員 西田久典さんに感謝状

去る5月18日、伊勢市観光文化会館で人権擁護委員の西田久典さん(栗原)に、津地方法務局長および三重県人権擁護委員連合会長から、「熱心到人権擁護と自由人思想の普及高揚に尽くされ多大な成果を挙げられた」として感謝状が贈られました。

西田さんは、平成19年から委員を務められ現在2期4年目。年に4回開催される特設人権相談所などで町内の方の人権に関する相談などに応じて、人権擁護にご尽力されています。

おめでとうございます。

広報文芸

西野たけし指導

甘酒や妻の手練の味を褒め

田間 尾寄 勝

金冠のごとき夕雲桐の花

大野木 串田 冬扇

父の日の父の愛車を洗ひけり

麻加江 辻本久美子

鍬洗ひ波立つ水面菱の花

葛原 中井 和子

兄の忌や墓に真白き梅雨の蝶

麻加江 中嶋 久子

木洩れ日に竹の皮脱ぐ静寂かな

大野木 西村 永

茅花の穂驕れるごとく揺れてをり

立岡 牧 明子

神域の池に影おく花菖蒲

棚橋 松本 貞子

平成二十三年六月十六日

茶の実句会抄

● みんなはじけた！！ 度会中学校 体育祭 ●

はじける！！
仲間を信じて 自分を信じて



「一時でも心を癒して」 新茶を被災地へ



東日本大震災の被災者に新茶を届けようと、中西善行さん（平生／貴の園製茶）が、被災地の支援活動をしているNPO法人ふくろうの家（津市）の理事村林雅子さんに5月に摘んだ新茶 30 kg を託しました。

中西さんが被災地にお茶を贈るのは2回目で、前は同NPO法人からの提案に快く応じて提供し、今回は中西さん自らが新茶を贈りたいと申し出ました。

中西さんと村林さんはそれぞれ「私の作った新茶を飲んで一時でも心を癒してもらえれば幸いです」「おいしいお茶を飲んで元気になっていただきたい」と語ってくれました。

「自分の命は自分で守って」 度会小 交通安全教室

去る5月24日、度会小学校で、道路での正しい歩き方や自転車の乗り方を知り、交通ルールを守る意識を高めることなどを目的に、交通安全教室が開講されました。

この日、児童は、伊勢・度会地区交通安全対策協議会のセーフティー・スクールレディーから、本物の自転車を使って、自転車に乗る前のハンドルやブレーキ、タイヤなどの点検について指導を受け、またDVDを視聴し、自転車に乗る時の交通ルールを学びました。

先生からは、何よりも一番大切なのは自分の命。交通ルールを守って事故のないように、『自分の命は自分で守る』ことを教わりました。



ホタルの光 幻想的に



ホタルは、きれいな水や生い茂る草など恵まれた自然豊かな環境でしか見ることができません。度会町の自然豊かな環境を物語る幻想的な光です。このすばらしい光景を、未来の子どもたちにも残していきましょう。

撮影／中西学さん（立花）

立花地内にて撮影



子育て支援情報

問合先 町地域交流センター ☎63-0070
または役場福祉保健課 ☎62-1112 まで

子育て支援センターではメールでの相談も受け付けています
メールアドレス watako@amigo2.ne.jp



遊・友・YOU くらぶ

8月2日(火) ひよこグループ

8月3日(水) うさぎグループ

時間：午前10時30分～
正午ごろ

場所：町保健センター
※初回のみ要申込み

わたっこ広場開放

月曜日～金曜日

時間：午前9時30分～
午後2時30分

場所：町子育て支援センター
対象：保育所に行っていない
お子さん

※多目的ホールが事業で使用
できないときは、創作活動
室をご利用ください。

地区巡回広場わたぼうし

8月4日(木)

町地域福祉センター 一之瀬支所

8月25日(木)

麻加江生活改善センター

時間：午前10時～
11時30分ごろ

内容：保育士による手遊び、
自由遊びなど

対象：保育所に行っていない
お子さん

保健情報

問合先 町保健センター
☎62-1112

1歳6か月児健診

8月17日(水)

受付：午後0時30分～
0時45分

場所：町保健センター
対象：平成21年12月・平成22
年1月生まれのお子さん

乳児健診

8月17日(水)

受付：午後1時00分～
1時20分

場所：町保健センター
対象：

- ・2か月児健診
平成23年6月生まれのお子さん
- ・7か月児健診
平成23年1月生まれの
お子さん

育児相談

《保健相談および栄養相談》

8月5日(金)

受付：午前10時～11時
場所：町地域交流センター

対象：0歳から6歳までの
お子さん



バザールわたらい産直市

地元産の新鮮な野菜やお
茶、手作りお菓子、漬け物
などを販売しています。
多数のご来店をお待ちして
います。

- 開催日時
毎週日曜日 午前9時～11時
- 開催場所
宮リバー度会パーク
バザールわたらい
- 問合先
役場産業振興課 ☎62-2416

7月の町税

固定資産税 第2期

国民健康保険税 第3期

※口座振替日は、7月27日(水)
です。預貯金残高の確認を
お願いします。



障害者相談支援センター

『ブレス』巡回相談

- 開催日時
7月1日(金)・15日(金)
午前10時～午後4時
- 開催場所
役場1階第1会議室
- 申込・問合先
役場福祉保健課
☎62-2413 または
伊勢・度会地区障害者相談
支援センター『ブレス』
☎20-6525

おめでた

5月中に届出のあった方 (敬称略)

子名前	保護者名	字名
久保 芽衣花	祐紀	中之郷
松本 怜大	琢磨	大野木
池田 嵐	浩規	大野木
酒井 彩華	将史	上久具
池田 拓真	亮	小 萩
清水 志悠	登	牧 戸
清水 泰斗	登	牧 戸
奥野 瑠菜	巧真	棚 橋
山口 紅杏	雅紀	葛 原
長谷川 一登	津之	棚 橋
中村 凌征	文彰	棚 橋

おくやみ

5月中に届出のあった方 (敬称略)

名前	年齢	字名
世古 和生	72	鮪 川
浅川 幸次	79	棚 橋
山本 義雄	85	棚 橋
西村 ミツエ	85	上久具
大久保 三郎	84	川 口
高橋 和子	90	市 場
浦川 直美	37	葛 原

Life Guide

暮らしガイド

■度会町役場

開庁時間 am8:30~pm5:15
 ※昼の休憩時間は2班交代制での執務
 ※各課直通電話をご利用ください。

●総務課 ……………(代) 62-1111

・行政係

・財政係

●政策調整室 ……………62-2423

●税務住民課

・戸籍住民係……………62-2411

・年金保険係……………62-2412

・住民税係……………62-2414

・資産税係……………62-2414

●福祉保健課

・福祉係……………62-2413

・支援係

(地域包括支援センター) ……62-1118

・保健係(保健センター) ……62-1112

●生活環境課 ……………62-2415

●建設課 ……………62-2420

●産業振興課

・農林係……………62-2416

・振興係……………62-2416

●出納室 ……………62-2410

●議会事務局 ……………62-1113

●教育委員会事務局

・学校教育係……………62-2422

・社会教育係……………62-2422

●夜間・休日宿日直室 ……62-1114

■保育所

●棚橋保育所 ……………62-0074

●長原保育所 ……………64-0022

●中之郷保育所 ……………62-0070

■地域交流センター……………63-0070

■社会福祉協議会……………62-1117

■わたらい緑清苑……………62-2200

■美化センター……………62-0249

■中央公民館……………62-1588

■度会小学校……………62-0004

■度会中学校……………62-0194

■バザールわたらい……………63-0333

シリーズ 今夜の夕食

骨粗しょう症予防料理 大豆と桜えびのかき揚げ

度会町食生活改善推進協議会



骨粗しょう症とは、骨に『^す鬆』が入ったようにスカスカになり、骨の量が減少し骨が変化してもろくなることにより、骨折しやすくなった状態をいいます。予防するにはカルシウムの多い食品を摂取することが大切ですので、大豆やチーズ、桜えびを使ったかき揚げをぜひ作ってみてください。

作り方

①大豆は水気を切る。玉ねぎは薄切り、ほうれん草は3cmぐらいに切る。チーズは7mm角に切る。

②ボールに大豆、玉ねぎ、ほうれん草、桜えび、チーズを入れ、分量の薄力粉の中から大さじ2を加えてさっと混ぜる。

③卵を割りほぐして冷水を加え、残りの薄力粉を加えてさっくりと混ぜ②にからめる。

④170から180℃の揚げ油に、スプーンなどで平たくなるように落とし、時々返しながらかつね色になるまで2から3分揚げる。

※途中で一度かき揚げを空気に触れさせるように油から取り出すとカリッと揚がります。

材料 (6人分/12枚)

- 大豆(水煮)…………… 1カップ
- 玉ねぎ…………… 1個
- ほうれん草…………… 2分の1束
- 桜えび(干しえび) …… 大さじ4
- プロセスチーズ …… 60g
- 薄力粉…………… 1カップ
- 卵…………… 1個
- 冷水…………… 2分の1カップ弱
- 揚げ油

第109人目
輝け!わたらい人
 a Person of Shining Watarai



なかむら ゆうや
中村 悠哉さん (棚橋) 18歳

特別養護老人ホームかりん(田間)に勤務する中村悠哉さん。

中村さんは、今年3月に高校を卒業したばかりの社会人1年生。フレッシュな笑顔が印象的なさわやかな18歳です。

仕事について

高校生の時に介護の仕事に就きたいと思い、担任の先生の勧めもあって、現在の職場でお世話になっています。まだ分からないことばかりですが、先輩方に指導してもらいながら毎日がんばっています。利用者の皆さんに満足してもらっているの心配もありますが、皆さんと会話するのはとても楽しいです。いずれは介護福祉士の資格を取得し、専門的な知識も身に付けていきたいです。

最近感動したことは

初めて給料をもらったことに感動しました。初めて自分で稼いだお金。大好きな祖父母を食事に招待したいと思います。

休日の過ごし方は

バイクでのツーリングが好きで、先日も父や友人らとツーリングに出かけました。また、DVD鑑賞も好きで、最近のお勧めは『ハリーポッター』や『BECK(ベック)』などです。

度会町について

自然がたくさんある度会町が好きです。今ある自然を大切に残していきたいです。

今月の表紙

高柳の夜店で 迫力の鏡太鼓

去る6月5日、夏の風物詩の一つでもある高柳の夜店で、伊勢乃國鏡太鼓が勇壮に太鼓を鳴り響かせました。

この日は『度会町・玉城町の日』で、高柳児童公園ふれあい広場では、伊勢乃國鏡太鼓が力強い迫力のある演奏で、たくさんのギャラリーを魅了し、商店街の通りでは、度会町商工会が特産品のブースを設け、わたらい茶の試飲・販売などで町をPRし、訪れた人たちは新茶のさわやかな香りと深い味わいを楽しんでいました。



編集後記

去る6月4日、度会中学校体育祭取材しました。快晴の空の下、選手宣誓から始まった体育祭。暑い日になる予感。

各学年の100M走。やはり3年生男子の走りは力強く、トラックをあっという間に駆け抜けていく。部活動親睦リレーでは、バスケット部はバスケットボールでパスを出しながら、ソフト部はリヤカーに部員を乗せて走り、それぞれの部活動が趣向を凝らしてリレーをしました。体育祭の中盤では、グラウンドに敷いたブルーシートに水を張り、野球部とソフト部が見事なヘッドスライディング。

中学生の疲れを知らない動きや運動量には、ただただ驚かされるばかり。競技に全力でぶつかる姿勢や、クラスメイトを応援する姿は大会スローガン『はじける!! 仲間を信じて 自分を信じて』のとおりで、まさに感動ものでした。

町のうごき

平成23年5月31日現在
 ()内は前月比



人口

男………4,331 (+ 9)人
 女………4,627 (+ 6)人
 計………8,958 (+15)人
 世帯数…2,831 (+ 9)世帯

出生………12人
 死亡………8人
 転入………26人
 転出………15人

発行/度会町役場

編集/総務課

三重県度会郡度会町棚橋 1215-1

TEL 0596-62-1111 FAX 0596-62-1647

E-mail: somu@town.watarai.lg.jp

