



ふるさとを生きし清流と緑と笑顔が輝くまち

4 平成24年
2012
月号

Vol.561

広報 わたらい

Public Information of Watarai



Contents

- | | | | | | |
|----|------------------|----|------------------|--------|-----------------|
| 2 | ● 町営バスの路線を変更 | 12 | ● 国民健康保険税の改正 | ● 広報文芸 | |
| 4 | ● 棚橋保育所耐震改築完成 | 13 | ● ご寄附ありがとうございました | 16 | ● 南伊勢高校 度会校舎通信 |
| 5 | ● 各種ワクチン接種費用助成事業 | 14 | ● 電気柵資材の購入補助 | 17 | ● Close Up わたらい |
| | ● 度会町臨時職員を募集 | | ● 春の全国交通安全運動 | 20 | ● お知らせ |
| 6 | ● 第1回度会町議会定例会 | | ● 犬および猫の不妊手術助成拡充 | | |
| 10 | ● 水道料金の改定 | | ● BOOK 図書室だより | | |
| 11 | ● 介護保険料の改定 | 15 | ● 職員の人事異動 | | |

広報わたらいはホームページでも
ご覧いただけます。
<http://www.town.watarai.mie.jp>

町営バスの路線を変更

町では、4月1日から町営バスの路線(運行ルート)を見直し、利便性の向上と更なる利用促進を図ります。

▼町営バス運行までの経緯▲

町の公共交通は路線バスが担い、中川線(宮川沿線)と南島線(一之瀬川沿線)が主要県道と同様に幹線となり、伊勢市と連絡していますが、南島線から町中心部への連絡・連結が従来からの課題となっていました。

町では、「町長と語ろうふれあいトーク」でのご意見やバス利用者意向調査の結果を基に、地域公共交通会議で検討を重ね、平成23年4月1日から、川口と棚橋(度会町役場)を結ぶ「度会町営バス」の運行を、2年間の試行運行として開始しました。

▼町営バスの路線を変更▲

町では、町営バスの利便性の向上と更なる利用の促進を図ることを目的に、2年目の試行運行として、4月1日から路線(運行ルート)を変更し、交通空白区間であった



町内を巡る町営バス

町営バスは、町役場をはじめ、病院やスーパー、宮リバー度会パーク周辺などを巡回します。ぜひご利用ください。



凡例

- スーパー・ホームセンターなど
- 飲食店
- 病院

度会町営バスの概要

名称 度会町営バス 運送の種別 市町村運営有償運送

試行運行 平成25年3月31日まで

運行日 毎週月・水・金曜日※祝日、年末年始の役場閉庁日は運休

路線または運送の区域 度会町役場前から県道伊勢大宮線、県道玉城南勢線、町道大野木棚橋線をルートに川口を結ぶ路線

使用車両 町公用車(ワンボックス) 運賃 一律100円

旅客の範囲 バスの利用を求める方

バス停名称 度会町役場前・コミュニティセンター・度会特別支援学校前・南伊勢高校度会校舎前・大野木・大野木東・大泉寺前・バザールわたらい前・中央公民館前・内城田大橋・川口

※路線変更により、棚橋南のバス停は廃止し、中央公民館前のバス停は移設しました。

町営バス時刻表(▲上り)

出発場所	出発・停車時刻			
	午前		午後	
三重交通連絡	8:52	11:43	13:33	15:19
川口	8:53	11:44	13:34	15:20
内城田大橋	8:55	11:46	13:36	15:22
中央公民館前	8:56	11:47	13:37	15:23
バザールわたらい前	8:57	11:48	13:38	15:24
大泉寺前	8:59	11:50	13:40	15:26
大野木東	9:02	11:53	13:43	15:29
大野木	9:04	11:55	13:45	15:31
南伊勢高校度会校舎前	9:05	11:56	13:46	15:32
度会特別支援学校前	9:06	11:57	13:47	15:33
コミュニティセンター	9:07	11:58	13:48	15:34
度会町役場前	9:08	11:59	13:49	15:35

□ 三重交通バスと連絡しています。川口バス停到着時刻を逆算してご利用ください。

■町営バス活用事例①

南中村～病院・買物

- 8:30 三交バス(中村)に乗車
↓ 22分(運賃560円)
- 8:52 川口バス停で下車
↓ 1分(乗り換え)
- 8:53 町営バス(上り)に乗車
↓ 12分(運賃100円)
- 9:05 南伊勢高校度会校舎前で下車
～病院で診察・スーパーで買物～
- 11:37 三交バス(度会特別支援学校前)に乗車
↓ 31分(運賃610円)
- 12:08 中村バス停で下車

■町営バス活用事例②

南中村～宮リバー度会パーク

- 11:21 三交バス(中村)に乗車
↓ 22分(運賃560円)
- 11:43 川口バス停で下車
↓ 1分(乗り換え)
- 11:44 町営バス(上り)に乗車
↓ 4分(運賃100円)
- 11:48 バザールわたらい前で下車
～食事・公園を散策～
- 15:03 町営バス(下り)に乗車
↓ 4分(運賃100円)
- 15:07 川口バス停で下車
↓ 1分(乗り換え)
- 15:08 三交バス(川口)に乗車
↓ 22分(運賃560円)
- 15:30 中村バス停で下車



川口棚橋間だけでなく、宮リバー度会パーク沿いの町道大野木棚橋線を補うとともに、町中心部の主要箇所を巡回するバスへと移行します。

この路線変更により、バス停を一部廃止（棚橋南）・変更（中央公民館前）し、6カ所を新設、合計11カ所としました。運行は従来どおり、毎週月・水・金曜日（祝日、年末年始の役場閉庁日は除く）とし、1日7便（上り4便・下り3便）とします。また、料金も一律100円と据え置きました。

町営バス時刻表 (▼下り)

出発場所	出発・停車時刻	
	午前	午後
度会町役場前	9:42	13:15 14:52
コミュニティセンター	9:43	13:16 14:53
度会特別支援学校前	9:44	13:17 14:54
南伊勢高校度会校舎前	9:45	13:18 14:55
大野木	9:46	13:19 14:56
大野木東	9:48	13:21 14:58
大泉寺前	9:51	13:24 15:01
バザールわたらい前	9:53	13:26 15:03
中央公民館前	9:54	13:27 15:04
内城田大橋	9:55	13:28 15:05
川口	9:57	13:30 15:07
三重交通連絡	9:58	伊勢市方面 13:33
		中村方面 13:38

三交バス時刻表 (▼下り)

出発場所	出発・停車時刻	
	午前	午後
発 伊勢市駅前	11:15	16:45
大野木	11:35	17:05
南伊勢高校度会校舎前	11:36	17:06
度会特別支援学校前	11:37	17:07
コミュニティセンター	11:37	17:07
度会町役場前	11:40	17:15
棚橋南	11:42	17:17
着 中村	12:08	17:43

三交バス時刻表 (▲上り)

出発場所	出発・停車時刻	
	午前	午後
発 中村	7:00	12:16
棚橋南	7:26	12:42
度会町役場前	経由なし	12:45
コミュニティセンター	経由なし	12:47
度会特別支援学校前	7:27	12:47
南伊勢高校度会校舎前	7:28	12:48
大野木	7:29	12:49
着 伊勢市駅前	7:50	13:10

※町営バスと連携・活用できる三重交通バスの時刻表の一部を抜粋して掲載しています。
 ※度会町役場前(17:15)は乗り換えが必要です。

棚橋保育所 耐震改築完成

棚橋保育所の耐震改築が完成し、3月19日から新園舎では、園児らが笑顔で元気に生活を始めました。

同保育所は、昭和54年に竣工し、平成12年に増築をしています。54年竣工部分については老朽化し、耐震性の向上を図るため、園児らの安心安全を最優先に考え改築を行いました。

改築工事では、平成22年度に実施設計、仮設園舎を設置。23年度には既設部分699.5㎡を取り壊し、新たに鉄骨造平屋建てで、給食室・保育室6室・園児用便所3室など、約828㎡を増築しました。また、給食室は園舎の東端から中央へ配置するなど、利便性や機能性の向上を図っています。総事業費は2億3,372万円で園舎建築費は1億8,267万円でした。

園児らが、新しくなった園舎で伸び伸びと健やかに成長することを願います。



給食室



園児用便所
(3室)

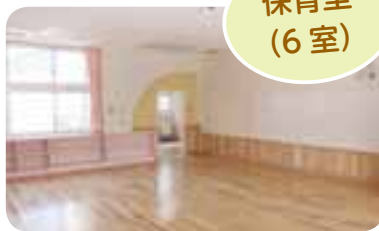

保育室
(6室)

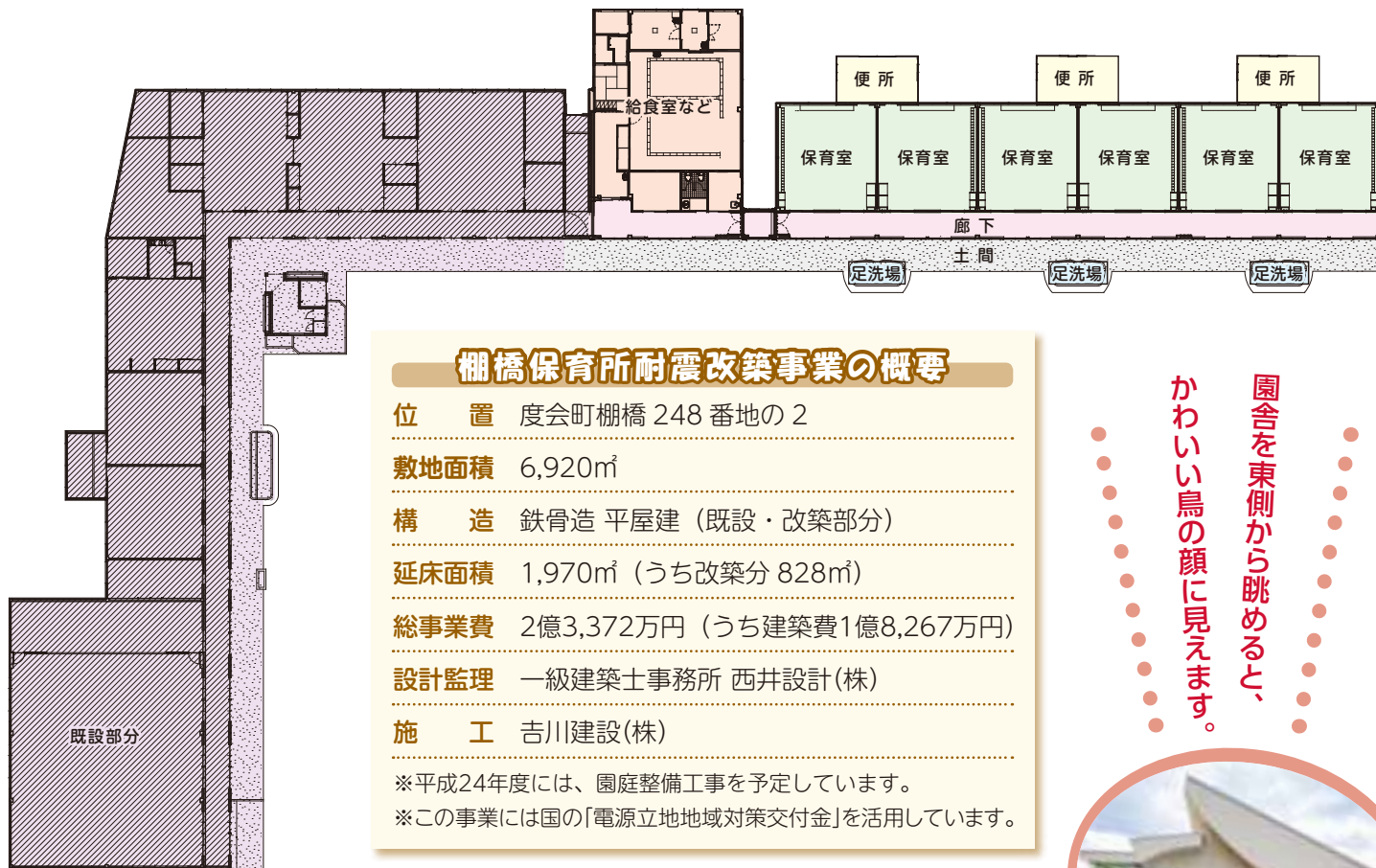

棚橋保育所耐震改築事業の概要

- 位置 度会町棚橋 248 番地の 2
- 敷地面積 6,920㎡
- 構造 鉄骨造 平屋建 (既設・改築部分)
- 延床面積 1,970㎡ (うち改築分 828㎡)
- 総事業費 2億3,372万円 (うち建築費1億8,267万円)
- 設計監理 一級建築士事務所 西井設計(株)
- 施工 吉川建設(株)

※平成24年度には、園庭整備工事を予定しています。
 ※この事業には国の「電源立地地域対策交付金」を活用しています。

園舎を東側から眺めると、
 かわいい鳥の顔に見えます。



廊下



足洗場



園舎
(東側)

各種ワクチン接種費用

助成事業のお知らせ

小児肺炎球菌ワクチン・インフルエンザb菌（ヒブ）ワクチン接種費用助成事業

肺炎球菌やインフルエンザb菌（ヒブ）による子どもの髄膜炎などを予防し、お子さんの健やかな育ちを支援するため、ワクチン接種費用を助成します。

●対象者

接種日において、町内に住所を有する生後2カ月から5歳未満の乳幼児

●実施期間

平成24年4月1日（日）～平成25年3月31日（日）

●接種費用

無料



●実施場所

予防接種実施医療機関

●医療機関に持参するもの

保険証・母子健康手帳

子宮頸がんワクチン接種費用助成事業

子宮頸がんは、若い女性が発症するがんの中で第1位となっており、進行すると妊娠しにくくなります。子宮頸がんワクチンは、10代での接種が最も効果的であるとされています。

●対象者

接種日において、町内に住所を有する中学1年生から高校1年生相当の女子で、平成25年3月31日（日）までにワクチンの接種を受けた方

※ただし、高校2年生相当の女子で、平成24年3月31日までに1回目の接種を受けた方に限り、2・3回目の接種も助成対象とします。



●実施期間

平成24年4月1日（日）～平成25年3月31日（日）

●接種費用

無料

※1人につき3回まで
※平成25年3月31日までに3回の接種を済ませてください。

●実施場所

予防接種実施医療機関

●医療機関に持参するもの

保険証・母子健康手帳

高齢者などの肺炎球菌ワクチン接種費用助成事業

高齢者などの肺炎の発病ならびに重症化を予防するため、肺炎球菌ワクチン接種費用の一部を助成します。

●対象者

接種日において、町内に住所を有し、その接種が健康保険適用外で、次のいずれかに該当する方
①65歳以上の方

②64歳以下で慢性心疾患・慢性腎不全・糖尿病・脾臓摘出・肝臓病などのため、医師が肺炎球菌予防接種を受けることが必要と認めた方

●助成金額

3,000円

※助成は生涯1回のみ

●申請期間

接種日からその年度の末日まで

※申請方法や必要書類など、詳しくはお問い合わせください。

●注意事項

小児肺炎球菌ワクチン、インフルエンザb菌（ヒブ）ワクチン、子宮頸がんワクチン、高齢者などの肺炎球菌ワクチンは、いずれも任意の予防接種です。接種を希望される方は、予防効果や副作用などを十分ご理解ください。また、お子さんにアレルギー・慢性疾患などがある場合は、主治医とご相談の上、接種の判断を行ってください。

●問合せ

役場福祉保健課
62-11112

度会町臨時職員を募集

- 任用職種 保育士
- 任用予定人員 2人
- 勤務場所 町立保育所
- 任用期間 平成24年6月1日～平成25年3月31日
- 勤務時間・日数 午前7時から午後7時までの間の1日6時間で週5日程度
- 申込資格 保育士資格を有する方

・日本国籍を有し、地方公務員法第16条（欠格事項）に該当しない方

●申込期限 4月23日（月）

●申込受付 午前8時30分～午後5時（土・日曜、祝日を除く）

●申込方法 自筆履歴書および臨時職員任用申込書（試験日前3カ月以内に撮影した写真を貼付）を役場福祉保健課に提出してください。

●選考方法 書類選考・面接

●賃金など 度会町臨時職員等の任用に関する要綱により支給

※詳しくは、お問い合わせください。

●申込・問合せ 役場福祉保健課

62-12413





3月定例会で
所信表明する
中村町長

創意と工夫の 町づくり

～清流と緑と笑顔が輝く町をめざして～

平成24年第1回度会町議会定例会が、去る3月8日から15日の8日間で開催され、平成24年度当初予算案や平成23年度補正予算案、条例改正案などについて審議し、原案どおり可決・承認されました。

の再生」「エネルギー・環境政策の再設計」の5つの重点分野を中心に、日本再生に全力で取り組み、併せて地域主権改革を確実に推進するとともに、既存予算の不断の見直しを行うこととしています。

また、経済成長と財政健全化を同時達成させるために新成長戦略を進め、併せて社会保障と税の一体改革を行うとしています。この中において

私たち地方では、特に子ども・子育て新システムの創設や市町村国保の財政基盤の強化などに、また消費税率の引き上げにあつては、その用途の明確化や国と地方の配分について注視していく必要があると考えます。

地方財政に関して、平成24年度地方財政計画では、従来までと同様の通常収支分と東日本大震災分とを区分して示され、地方交付税は地域主権改革に沿った財源の充実を図るとして、前年度比0・5%増の総額17兆5千億円を確保されましたが、地方税収入や地方交付税の原資となる国税収入が緩やかに回復する一方で、社会保障費の自然増や公債費の増加により財源不足は平成8年以降変わらず、根幹の課題となっています。

創意と工夫の町づくり 平成24年度重点施策

さて、町の行政課題として、東日本大震災や紀伊半島大水害に端を発した防災対策の推進、人口が減少に転じ高齢化が進んでいることに対する福祉医療制度の見直し、地場産業としての農林業の振興、さらに内にあつては行財政改革のさらなる取り組みなど山積しております。

このような中、平成24年度には、過去2回のふれあいトークを少し工夫し、6月をスタートに将来の度会町を考える意見交換の場として、「年代別ふれあいトーク」を実施し、各世代のご意見・お考えを町政に反映したいと考えています。また、生活環境整備の促進として町道の改良や側溝の整備、ライフライン



町長と語ろうふれあいトーク

町長所信表明および 予算編成方針

昨年の第1回定例会は、3月10日から開会されました。

例えば、昨年3月11日、開会の2日目でしたが、想定外の大きな地震と津波、それに伴う原発事故が重なり、その被害状況が明らかになってきたときには目の前が真っ暗になり、大きなショックを受けたことを我々は今でも忘れられません。東日本大震災からあと3日で丸1年を迎えます。

本年は、東日本大震災や紀伊半島大水害のような、大きな災害が二度と起こらないよう皆さま方と共に願うことも

に、開会にあたり東日本大震災、紀伊半島大水害で犠牲となられた多くの方々のご冥福を心からお祈りいたします。

また、1日も早く被災地が復興し、被災者の方々が元気を取り戻されることを強くお祈りいたします。

平成24年度は、町長として2期目の町政運営を行っている中で、2年目の重要な年であると感じています。

第6次度会町総合計画に掲げる「ふるさとを生かし、清流と緑と笑顔がかがやく度会町」をめざす将来像とし、この将来像を着実に具現化する

よう、鬼の気概と亀の心境で、身の丈相応の町づくりに一步一步前進していく決意でありますので、議会議員の皆さまをはじめ、町民の皆さまの一層のご理解とご協力をお願いいたします。

政府は、昨年12月に閣議決定した平成24年度予算の基本方針の中で、わが国は、少子高齢化や産業構造転換の遅れなどによる経済の危機と東日本大震災による危機の2つの危機に直面していると、日本再生に向け、「東日本大震災からの復興」「経済分野のフロンティアの開拓」「分厚い中間層の復活」「農林漁業



度会町めぐり『歴史散策ぶらり旅』

である簡易水道の統合整備事業を集中的に進め、町営バスの川口・棚橋間ピストン運行を大野木サニード経由に見直して2年目の試行運行を行い、交通弱者への対策とします。また、指定地域密着型サービスとして、わたらい緑清苑内に20床の入所サービスを併設して、老人介護施設への入所待機者対策とし、防災対策では、自助・共助・公助の連携を一層深めるため、要援護者見守り支援体制の充実や災害ボランティア登録の推進、備蓄品の計画的配備、防災メールの配信、防災行政無線のデジタル化計画の樹立など、切れ目のない対策を講じてまいります。町の魅力発信では、農林業の振興と宮川・一之瀬川流域の豊かな資源を生かし、少しずつ

も町の魅力を高め、町の活性化に向け、地域資源を保存活用した日帰り観光につなげていくため、度会語り部による歴史散策ツアーを春・秋の2回実施する予定です。また、宮リバー度会パーク利用客の動向を調査し、公園の集客力と収益力を高めていく施策や町ホームページのリニューアル、多方面への情報発信、イメージキャラクターであるチャオ・チャコの2代目の制作などに取り組んでまいります。

また、町内の2カ所所民間事業者により計画されています風力発電事業につきましては、環境の保全と開発のバランスを考慮し、再生可能エネルギーとして自然エネルギーの活用を図る国・県の推進方針の下、町の活性化のため民間事業者と共に進める「共進する方向」で、町として正確な情報の発信に努めながら、地域の皆さまの「活性化とリスク」についてのご意見を十分に尊重して慎重に取り組んでまいります。

限られた財源、予算ではございますが、町民の皆さまからの要望にできる限りお応えできるよう「創意と工夫の町づくり」「より住みよい心豊かな町づくり」「企画力に富

んだ活力ある町づくり」に引き続き取り組み、就任以来一貫して「わかりやすい政治」をめざしてまいります。

平成24年度当初予算

●一般会計

歳入歳出予算の総額を3,326,878千円としました。

■主な内容

総務関係

- ・旧二之瀬小学校屋外トイレ改築
- ・宮リバー度会パーク利用状況調査
- ・ホームページ更新
- ・新エネルギー設備設置補助金
- ・町営バス運行
- ・戸籍システム改修

民生関係

- ・児童手当給付
- ・予防接種助成、各種検診
- ・合併処理浄化槽補助金

農林水産関係

- ・遊休農地等荒廃防止対策事業補助金
- ・県営ふるさと農道整備事業負担金
- ・県営鮎川大橋耐震事業負担金
- ・鳥獣害被害防止対策協議会補助金
- ・林道新藤越線道路舗装

商工関係

- ・有害捕獲野生獣有効活用支援
- ・ゆるキャラ製作

土木関係

- ・地籍調査事業
- ・町道川南線、大久保国束線ほか道路改良
- ・町管理河川改修

消防関係

- ・広域消防負担金
- ・防災用備蓄品購入
- ・町防災行政無線デジタル化計画策定
- ・県衛星系防災行政無線更新負担金

教育関係

- ・小中学校校舎等改修

特別会計

- ◎平成24年度国民健康保険特別会計予算
歳入歳出予算の総額を872,100千円としました。
- ◎平成24年度簡易水道事業特別会計予算
歳入歳出予算の総額を817,620千円としました。
- ◎平成24年度住宅新築資金等貸付事業特別会計予算
歳入歳出予算の総額を1,197千円としました。
- ◎平成24年度介護保険特別会計予算
歳入歳出予算の総額を755,641千円としました。
- ◎平成24年度郡指導主事共同設置事業特別会計予算
歳入歳出予算の総額を22,464千円としました。

201千円としました。

◎平成24年度後期高齢者医療特別会計予算
歳入歳出予算の総額を149,230千円としました。

●その他可決された議案

◎平成23年度一般会計補正予算(第5号)
12,466千円を減額し、歳入歳出予算の総額をそれぞれ3,930,774千円としました。

◎平成23年度国民健康保険特別会計補正予算(第3号)
42,100千円を追加し、歳入歳出予算の総額をそれぞれ890,500千円としました。

◎平成23年度簡易水道事業特別会計補正予算(第4号)
65,589千円を減額し、歳入歳出予算の総額をそれぞれ464,583千円としました。

◎平成23年度介護保険特別会計補正予算(第4号)
973千円を減額し、歳入歳出予算の総額をそれぞれ755,983千円としました。

◎平成23年度後期高齢者医療特別会計補正予算(第3号)
243千円を追加し、歳入歳出予算の総額をそれぞれ146,348千円としました。

◎度会町区事務費補助に関する条例の一部を改正する条例

町行財政事情を勘案し、区事務費補助金額の上限額を引き下げました。

◎度会町条例の用字、用語等の整備に関する特別措置条例

町条例中の用字、用語などで整理、統一、その他の整備を必要とするものについて、その内容、効力などに影響を及ぼさない範囲で条文を整備できるようにしました。

◎度会町条例の用字、用語等の整備に関する特別措置条例の施行に伴う関係条例の整備に関する条例

町条例中の用字、用語などで整理、統一、その他の整備を必要とするものについて、その内容、効力等に影響を及ぼすものの改正および廃止をしました。

◎度会町印鑑の登録及び証明に関する条例及び度会町手数料徴収条例の一部を改正する条例

住民基本台帳法の一部改正に伴い、外国人住民が同法の適用対象となったことなどにより、関連する条例を整備しました。

◎議会の議員その他非常勤の職員の公務災害補償等に関する条例及び度会町消防団

員等公務災害補償条例の一部を改正する条例

障害者自立支援法の一部改正に伴い、関連する条例を整備しました。

◎度会町職員給与条例の一部を改正する条例の一部を改正する条例

人事院の国家公務員の給与に関する勧告を準用し、給与構造改革における経過措置額を段階的に廃止するよう条文を整備しました。

◎度会町税条例の一部を改正する条例

地方税法の一部改正に伴い、町たばこ税の税率および個人住民税の雑損控除に係る改正や均等割の税率の特例について定められました。

◎度会町国民健康保険保険給付費等支払基金運用基金条例の一部を改正する条例

医療費の増高に対処し、円滑かつ効果的な保険給付事務を行うため、運用基金の充実を図りました。

◎度会町高額医療費貸付基金の設置及び管理に関する条例の一部を改正する条例

高額療養費支給制度の改正に伴い、事前申請により入院や外来診療などの窓口支払いが一定限度額となったことから、貸付基金を減額しました。

◎度会町保育所条例の一部を改正する条例

児童福祉施設最低基準が、児童福祉施設の設備及び運営に関する基準に題名などが改正されたことから、条文を整備しました。

◎度会町介護保険条例の一部を改正する条例

第5期度会町介護保険事業計画に基づき、介護保険料等を改定しました。

◎度会町指定地域密着型サービス事業の人員、設備及び運営に関する基準に関する条例

地域主権改革の推進に関連する法律などが公布され、指定地域密着型サービスの基準について条例に委任されたことから、新たに条例を制定しました。

◎度会町指定地域密着型介護予防サービスの事業の人員、設備及び運営並びに指定地域密着型介護予防サービスの係る介護予防のための効果的な支援の方法に関する基準に関する条例

地域主権改革の推進に関連する法律などが公布され、指定地域密着型介護予防サービスの基準について条例に委任されたことから、新たに条例を制定しました。

◎度会町営住宅条例の一部を改正する条例

公営住宅法施行令が改正され、現行の同居要件を維持し、老人、障がい者などの居住の確保を図る観点から例外規定を定められました。

◎度会町簡易水道事業給水条例の一部を改正する条例

簡易水道統合整備事業の実施に伴う経費の増加に対処するため、水道料金の一部を改定しました。

◎辺地に係る公共的施設の総合整備計画の変更について

財政上の特別措置を受けて、辺地における公共的施設の整備を推進するため、当該辺地の総合整備計画を変更しました。

◎辺地に係る公共的施設の総合整備計画について

財政上の特別措置を受けて、辺地における公共的施設の整備を推進するため、当該辺地の総合整備計画を定めました。

◎三重県自治会館組合の共同処理する事務の変更及び三重県自治会館組合規約の変更に関する協議について

三重県自治会館組合の名称の変更、共同処理する事務の変更、組合議会の組織に関する事項の変更並びに三重県市

町職員退職手当組合が解散するため、その事務を継承するにあたり、共同処理する事務の変更および組合規約の変更について協議することを承認されました。

◎三重県市町職員退職手当組合の解散に関する協議について

三重県市町職員退職手当組合を解散することについて協議することを承認されました。

◎三重県市町職員退職手当組合の解散に伴う財産処分に関する協議について

三重県市町職員退職手当組合の解散に伴い、すべての財産を三重県市町総合事務組合に帰属させることについて協議することを承認されました。

◎三重県市町公平委員会を共同設置する地方公共団体の数の減少に関する協議について

三重県市町職員退職手当組合が解散し、三重県市町公平委員会から脱退することにより共同設置する地方公共団体の数が減少することについて協議することを承認されました。

◎三重県市町公平委員会共同設置規約の変更に関する協議について

三重県自治会館組合の名称

変更および三重県市町職員退職手当組合が解散し、三重県市町公平委員会から脱退することに伴い、規約を変更することに伴って協議することを承認されました。

◎度会町と伊勢市との間における消防事務の委託に関する規約の変更に関する協議について
伊勢市に委託している消防事務の一部を三重県市町総合事務組合において共同処理することに伴い、規約を変更することに伴って協議することを承認されました。

◎わたらい老人福祉施設組合の共同処理する事務の変更及びわたらい老人福祉施設組合規約の変更に関する協議について
わたらい老人福祉施設組合わたらい緑清苑において、指定地域密着型介護老人福祉施設を開設するに当たり、同組合の共同処理する事務の変更および組合規約を変更することについて協議することを承認されました。

◎専決処分の承認を求めるとについて
三重県市町公平委員会共同設置規約の変更に関する協議に係る専決処分について報告し、承認されました。

◎人権擁護委員の推薦につき意見を求めることについて
人権擁護委員に清水幸子さん(牧戸)を推薦することに同意されました。

●報告

◎専決処分の報告について

平成23年度発電用施設周辺地域振興事業費補助金事業度会町立棚橋保育所耐震改築工事に係る専決処分事項指定された割合の範囲内における工事請負変更契約について報告しました。

■一般質問

濱岡裕之議員

○公衆トイレの改修や新設に
関して

登喜三雄議員

○度会町の産業振興と集落・コミュニティの継承について

福井秀治議員

○中学校における武道必修化について

○臨時職員の時間給について

○ゴミ袋などへの広告導入について

岡村広彦議員

○携帯電話不通エリアの改善について

○福祉避難所の指定について
○学習カリキュラムの編成について

平成24年度会計別当初予算

(単位:千円)

区分	本年度	前年度	比較	伸び率(%)
一般会計	3,326,878	3,546,859	△ 219,981	△ 6.2
国民健康保険特別会計	872,100	821,700	50,400	6.1
簡易水道事業特別会計	817,620	504,548	313,072	62.0
住宅新築資金等借付事業特別会計	1,197	1,226	△ 29	△ 2.4
介護保険特別会計	755,641	747,609	8,032	1.1
郡指導主事共同設置事業特別会計	22,201	22,201	0	0.0
後期高齢者医療特別会計	149,230	149,800	△ 570	△ 0.4
合計	5,944,867	5,793,943	150,924	2.6

一般会計歳出【目的別】総額3,326,828千円

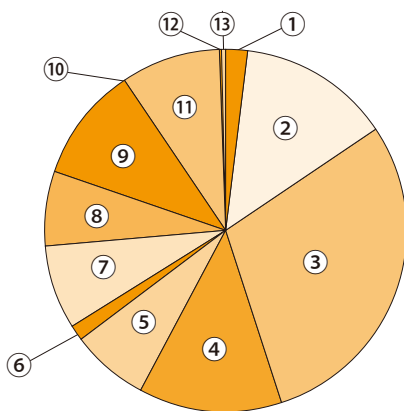

目的別歳出内訳(単位:千円)

- ①議会費 74,262(2.2%)
- ②総務費 446,227(13.4%)
- ③民生費 984,975(29.6%)
- ④衛生費 430,074(12.9%)
- ⑤農林水産業費 229,750(6.9%)
- ⑥商工費 41,754(1.3%)
- ⑦土木費 252,251(7.6%)
- ⑧消防費 215,415(6.5%)
- ⑨教育費 344,521(10.4%)
- ⑩災害復旧費 1(0.0%)
- ⑪公債費 291,533(8.8%)
- ⑫諸支出金 6,115(0.2%)
- ⑬予備費 10,000(0.3%)

一般会計歳入【財源構成】総額3,326,828千円

歳入内訳(単位:千円)

- 自主財源 1,086,953千円(32.7%)
- ①町税 658,012(19.8%)
- ②分担金及び負担金 52,821(1.6%)
- ③使用料及び手数料 22,823(0.7%)
- ④財産収入 2,868(0.1%)
- ⑤寄附金 2(0.0%)
- ⑥繰入金 256,652(7.7%)
- ⑦繰越金 30,000(0.9%)
- ⑧諸収入 63,775(1.9%)

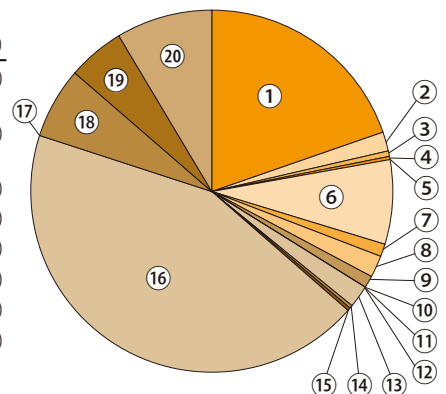

■依存財源 2,239,875千円(67.3%)

- ⑨地方譲与税 38,800(1.2%)
- ⑩利子割交付金 2,300(0.1%)
- ⑪配当割交付金 2,400(0.1%)
- ⑫株式等譲渡所得割交付金 500(0.0%)
- ⑬地方消費税交付金 61,000(1.8%)
- ⑭自動車取得税交付金 12,000(0.4%)
- ⑮地方特例交付金 10,825(0.3%)
- ⑯地方交付税 1,443,786(43.4%)
- ⑰交通安全対策特別交付金 980(0.0%)
- ⑱国庫支出金 210,788(6.3%)
- ⑲県支出金 172,196(5.2%)
- ⑳町債 284,300(8.5%)

水道料金改定のお知らせ

4月使用分から水道料金が変わります

町の水道料金は、平成12年4月1日に改定して以来、比較的長期間据え置いてきました。

水道事業は、水道利用者からいただく水道使用料金の収入で事業を賄う独立採算制で運営することが基本とされています。また、簡易水道施設の整備統合を進め、平成29年度を目標に移行をめざす上水道事業では、真の独立経営が求められているため、経営を行うために必要な経費に対してそれに見合う収益が必要となります。

このことから、今後も安心して安全な水道水の安定供給の維持と水道事業の健全な運営を図るため、4月1日から水道料金を改定します。今回の改定は、従量料金（使用水量に応じて定めた1㎡当たりの料金）を対象とし、基本料金は据え置きます。

また、水道料金の改定は、水道利用者の急激な負担増とならないよう2段階で計画し、次期改定は平成29年度を予定しています。

今後とも、より一層のサービスの向上と経営の合理化に取り組みますので、皆様のご理解とご協力をお願いします。

●問合先 役場生活環境課 ☎62-2415

水道料金改定表

給水管の口径	基本料金	従量料金	
		3月31日まで（改定前）	4月1日から（改定後）
13 mm	1,000 円	（全口径共通） ・1～30㎡ 70 円 /㎡ ・31㎡以上 110 円 /㎡	（全口径共通） ・1～30㎡ 80 円 /㎡ ・31㎡以上 120 円 /㎡
20 mm			
25 mm			
30 mm	2,650 円		
40 mm	5,340 円		
50 mm	9,180 円		
75 mm	24,900 円		

※1カ月当たりの水道料金（10円未満切捨）＝（基本料金＋従量料金）×1.05

※従量料金は、使用水量×1㎡当たりの従量料金の合計額です。

改定前料金と改定後料金で算定した水道料金の比較（1カ月当たり、口径13・20・25mmの場合）

区分（使用量）	3月31日まで（改定前）	4月1日から（改定後）	差 額（増加率）
10㎡/月	1,780 円	1,890 円	110 円（6%増）
20㎡/月	2,520 円	2,730 円	210 円（8%増）
30㎡/月	3,250 円	3,570 円	320 円（10%増）
40㎡/月	4,410 円	4,830 円	420 円（10%増）
50㎡/月	5,560 円	6,090 円	530 円（10%増）

※消費税を含む

※増加率については、小数点第1位四捨五入

65歳以上の皆さんへ

介護保険料改定のお知らせ

■介護保険制度とは

介護保険制度とは、介護を必要とする方やその家族が抱えている介護の負担を、社会全体で支えるための制度です。加入者は40歳以上の方で、加入者の皆さんから納めていただく介護保険料と、国、県、市の負担金、サービス利用者の利用料を財源として運営されており、40歳以上65歳未満の方を第2号被保険者、65歳以上の方を第1号被保険者としています。

また、制度が開始してから12年が経過し、介護施設なども整備され、年々サービスが充実し、利用者も増加しています。

■サービス費用見込額を推計

町では、第5期度会町介護保険事業計画・高齢者保健福祉計画を策定し、平成24年度から平成26年度までの3力年のサービス費用の見込額（必要経費）を推計しました。この見込額のうち第1号被保険

介護保険の財源

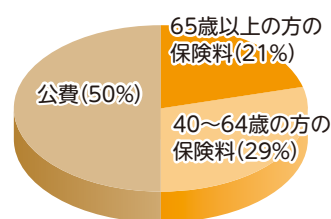

者の方に21%、第2号被保険者の方に29%を介護保険料として負担していただき、残りの50%を公費でまかないます。

■介護保険料を改定

第1号被保険者の方が負担すべき見込額を基に、「基準額（下表中第6段階の介護保険料額）」を算出し、平成24年度から介護保険料を改定します。なお、介護保険料は、本人および世帯員の課税状況や所得によって調整率を乗じて算定し、以前の6段階7区分から10段階へ細分化しています。

●問合先

役場福祉保健課

☎6212413

第1号被保険者の所得段階別保険料

度会町介護保険料段階表（平成24年度～平成26年度）

所得段階	対象となる方		保険料調整率	介護保険料年額 (月額)
第1段階	・生活保護を受給されている方 ・住民税非課税世帯で老齢福祉年金受給者の方		基準額 ×0.5	30,000円/年 (2,500円/月)
第2段階	本人が住民税非課税の方	本人の課税年金収入額と合計所得金額の合計額が80万円以下の方	基準額 ×0.5	30,000円/年 (2,500円/月)
第3段階		本人の課税年金収入額と合計所得金額の合計額が80万円を超えて120万円以下の方	基準額 ×0.625	37,500円/年 (3,125円/月)
第4段階		本人の課税年金収入額と合計所得金額の合計額が120万円を超える方	基準額 ×0.75	45,000円/年 (3,750円/月)
第5段階		同じ世帯に住民税課税者がいる方	本人の課税年金収入額と合計所得金額の合計額が80万円以下の方	基準額 ×0.875
第6段階		本人の課税年金収入額と合計所得金額の合計額が80万円を超える方	基準額	60,000円/年 (5,000円/月)
第7段階	本人が住民税課税の方	本人の合計所得金額が125万円未満の方	基準額 ×1.125	67,500円/年 (5,625円/月)
第8段階		本人の合計所得金額が125万円以上190万円未満の方	基準額 ×1.25	75,000円/年 (6,250円/月)
第9段階		本人の合計所得金額が190万円以上300万円未満の方	基準額 ×1.50	90,000円/年 (7,500円/月)
第10段階		本人の合計所得金額が300万円以上の方	基準額 ×1.75	105,000円/年 (8,750円/月)

平成24年度 国民健康保険税の改正

●問合先 役場税務住民課 ☎62-2414

国民健康保険は、加入している皆さんが病気やケガをしたときに安心して医療が受けられるよう、お互いに助け合う大切な制度です。

この制度は、加入している皆さんから納めていただく国民健康保険税と国などからの補助金を財源に、加入者の皆さんに医療機関にかかった医療費の一部を負担していただき、残りの医療費を国民健康保険で支払っています。

町の国民健康保険の財政状況は、少子高齢化の進行に伴う医療費の増加や医療の高度化による医療費の高騰、介護納付金や後期高齢者支援金の増加などから、極めて厳しい状況が続いています。これまで不足額については、国民健康保険給付費支払準備基金から取り崩し対処してきましたが、今後、健全な町の国民健康保険財政運営を図るためには、医療費の抑制や保険税率の改正など、加入者の皆さんに一層のご協力をいただかなければならない現状にあります。

社会経済状況の厳しい中での税率改正であり、大変な負担をお願いすることとなりますが、制度に対するご理解をいただくとともに、日ごろからの健康の維持増進に心がけていただき、町の国民健康保険財政の健全化にご協力いただきますようお願いいたします。

国民健康保険の財政状況

町の国民健康保険の財政状況は次のとおりです。

1人当たりの国保医療費と国保税額の推移

(単位：円)

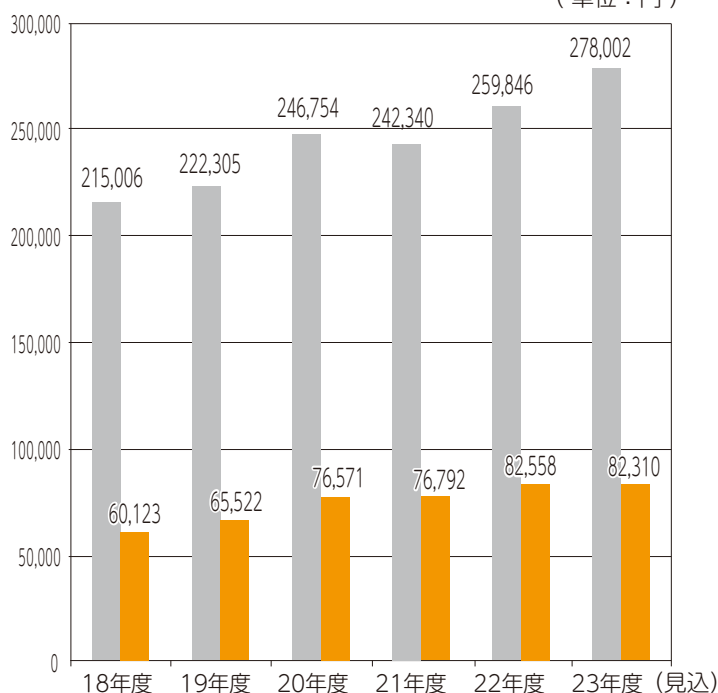

■ 1人当たり国保医療費 ■ 1人当たり国保税額

国民健康保険給付費支払準備基金保有額の推移

(単位：千円)

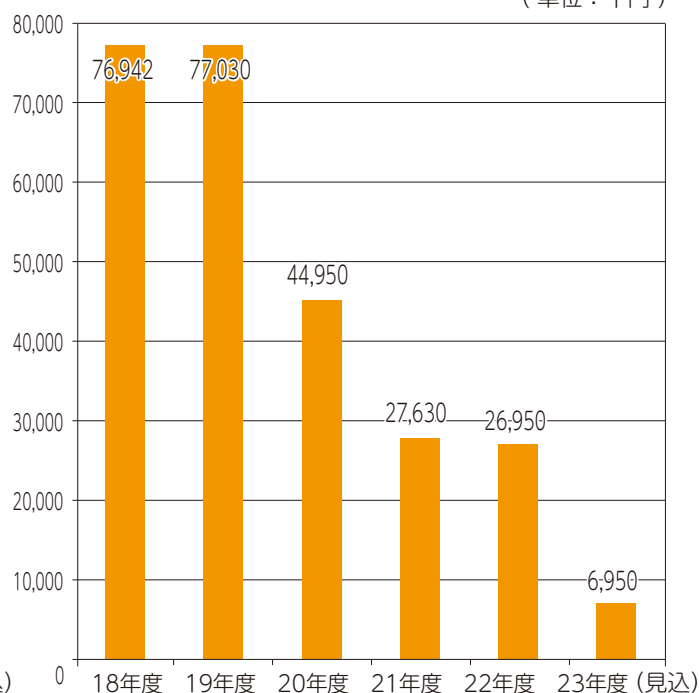

■ 基金保有額

保険税の算定方法

国民健康保険税は、所得割・資産割・均等割・平等割の4つの区分で算定し、賦課されます。
 ※介護給付分は、40歳以上64歳以下の方が課税の対象となります。

●所得割

所得に応じて賦課されます。課税年度の前年の総所得金額から基礎控除額33万円を除いた残りの所得金額に、所得割率を乗じて算出した金額となります。

●資産割

所有する固定資産により賦課されます。土地・家屋にかかる固定資産税額に資産割率を乗じて算出した金額となります。固定資産税が賦課されていない方は、資産割は賦課されません。なお、資産を共有されている場合、共有者それぞれに資産割が賦課されます。

●均等割

加入者1人につき一定の均等割額が賦課されます。

●平等割

加入世帯1世帯につき一定の平等割額が賦課されます。

税率の改正点

平成24年度の国民健康保険税率などは次のとおりです。

課税区分	課税標準	医療給付分		介護給付分		後期高齢者支援金分	
		改正前 (平成23年度まで)	改正後 (平成24年度から)	改正前 (平成23年度まで)	改正後 (平成24年度から)	改正前 (平成23年度まで)	改正後 (平成24年度から)
所得割	所得に応じて	4.5%	5.1%	1.1%	1.32%	1.3%	1.4%
資産割	固定資産税額 (償却資産を除く)	32.0%	32.0%	9.0%	9.0%	8.0%	8.0%
均等割	加入者1人につき	23,400円	24,600円	8,100円	9,000円	6,400円	7,200円
平等割	加入世帯1世帯につき	20,400円	21,600円	4,800円	5,400円	5,400円	6,000円

ご寄附ありがとうございました

将来の地域社会を担う子どもたちの健全な育成や教育に役立ててもらいたいと、ご寄附をいただきました。

田村 重幸さん…1,000,000円
 (茶屋広)

いただいた寄附金は、町の子どもたちのために大切に使用させていただきます。
 ありがとうございました。



ご寄附ありがとうございました

町指定ごみ袋の売上金の一部をご寄附いただきました。

(株)オークワ様…59,748円
 (和歌山県和歌山市)

主力商品「アサヒスーパードライ」の売上金の一部をご寄附いただきました。

アサヒビール(株) 東海統括支社様…210,000円
 (愛知県名古屋市)

いただいた寄附金は、町のために大切に使用させていただきます。
 ありがとうございました。

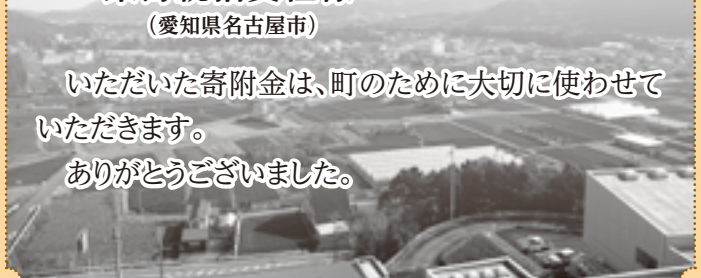

春の全国交通安全運動

4月6日(金)～15日(日)

運動の重点

- ・自転車の安全利用の推進
- ・全ての座席のシートベルトとチャイルドシートの正しい着用の徹底
- ・飲酒運転の根絶

交通安全キャンペーンを実施

町では、春の全国交通安全運動期間中に交通安全啓発活動の一環として、交通安全キャンペーンを実施します。

●実施日時

4月14日(土) 午前8時30分～

●実施場所

県道伊勢大宮線(長原保育所前バス停付近および棚橋C・P・Sくりはら前)

●実施内容

交通安全ミルミルウェーブ(メッセージボードを使って運転手などに交通安全を啓発する活動)

●問合せ先 役場総務課 ☎62-1111



農家の皆さんへ 電気柵資材の購入を補助します

近年、度会町においても、イノシシ・サル・シカなどの野生動物による農作物被害が深刻化し、経済的損失ばかりでなく、生産者の精神面への影響や、耕作放棄地の発生の一因にもなっています。町では、獣害防護対策の一環として、平成24年1月1日以降に電気柵資材を購入した費用の一部を次のとおり補助します。

●補助対象設備

個人(農業生産法人などを
含む)または共同により、
平成24年1月1日から12月
31日までに新規購入した電
気柵資材

●補助対象面積

- ・個人購入 3アール以上
- ・共同購入 20アール以上

●補助金額

事業費30,000円以上
の電気柵資材購入費の30%
以内

●申請期間

平成24年4月2日(月)～
平成25年1月7日(月)
※予算の範囲内で補助するた
め、申請件数により補助率
が変動します。

●問合せ先

役場産業振興課
☎6212416

●補助金の上限額となります。

申請期間
平成24年4月2日(月)～
平成25年1月7日(月)
※申請手続きなど、詳しくは
お問い合わせください。

犬および猫の不妊(避妊)・去勢手術助成を拡充

町では、捨て犬や捨て猫を防止し、適正に飼育されることを目的に、雌犬および雌猫の避妊手術の費用の一部を助成してきましたが、4月1日から助成対象に雄犬および雄猫の去勢手術を加え、助成金額を拡充します。
※申込方法など、詳しくはお問い合わせください。

●申込・問合せ先
役場福祉保健課
☎6211112

●不妊手術助成内容および助成金額

種類		変更前	変更後
犬	雄(去勢手術)	助成なし	2,500円
	雌(避妊手術)	2,000円	3,000円
猫	雄(去勢手術)	助成なし	1,500円
	雌(避妊手術)	1,500円	2,500円

お薦めの絵本

BOOK
図書室だより

「あなたが とってもかわいい」

みやにしたつや/作・絵

お母さんは、いつでも、いつまでも自分の子どもがかわいい。笑っている顔、怒っている顔、泣いている顔すべてかわいい。

お母さんにとっても、子どもにとっても心優しくなる絵本になっています。

地域交流センター図書室は、誰でも利用できます。

▶貸出日 毎週土曜日午後1時～5時

▶開館時間 午前8時30分～午後5時

▶休館日 日曜・祝日

▶問合せ先 町地域交流センター

☎63-0070

平成24年度 職員の人事異動

●平成24年度 町職員の人事異動

3月31日付けで、次の方々が退職しました。

【()は前任】

退 職

(棚橋保育所主任保育士) 大野 芳穂
(長原保育所主任保育士) 松井 干浪

(子育て支援センター子育て支援員) 中野 ふみ
(給食センター調理員) 味噌井直美

4月1日付けで、次のとおり人事異動を行いました。

【()は前任】

異動および昇格

課長・課長補佐級

総務課防災担当課長 (税務住民課長補佐) 中川美知彦
福祉保健課長 (教育委員会事務局) 坂本 裕
生活環境課長 (会計管理者兼出納室長) 長谷川晃一
建設課長 (度会広域連合事務局) 北村 晴紀
会計管理者兼出納室長 (議会事務局) 岡村 哲也
議会事務局 (生活環境課長) 西村 肇
教育委員会事務局 (福祉保健課長) 中西 力
税務住民課長補佐兼 (税務住民課資産税係長) 岡谷 吉浩
資産税係長
産業振興課長補佐兼 (産業振興課振興係長) 作野 和幸
振興係長

派 遣

度会広域連合事務局長 (建設課長) 中西 章

所長・次長級

長原保育所長 (子育て支援センター長) 西田佳恵子

主任保育士

長原保育所主任保育士 (棚橋保育所保育士) 山本須美子

子育て支援員

子育て支援センター長 (長原保育所長) 木本 恵子

主査・主事級

政策調整室主事 (新規採用) 加藤 朋子
税務住民課主事 (生活環境課主事) 安田 恭輔
生活環境課主査 (産業振興課主査) 久保 久典
生活環境課主事 (産業振興課主事) 辻本健太郎
産業振興課主査 (税務住民課主査) 藤田 一久
産業振興課主事 (新規採用) 藤本 萌映

調 理 員

長原保育所調理員 (給食センター調理員) 西岡 康子
給食センター調理員 (長原保育所調理員) 中西 英代

転入・転出

度会郡指導主事 (有田小学校教諭) 田中 基之
南伊勢町教育委員会 (度会郡指導主事) 加藤 真也

●平成24年度 町立小中学校教職員の人事異動

4月1日付けで、次のとおり人事異動を行いました。

学校名	転 出			転 入		
	職 名	氏 名	着任校	職 名	氏 名	前任校
度 会 小 学 校	教 諭	中西 儀和	志島小 教頭	教 諭	津村 美幸	穂原小
	教 諭	西谷 京子	下外城田小	教 諭	大辻 茂子	大紀小
	教 諭	徳田あかね	東大淀小	教 諭	佐藤 紫	宿田曾小
	教 諭	野上 篤子	外城田小	教 諭	出口 智規	四日市市立常磐小
	教 諭	伊藤 京子	田丸小	養護教諭	廣出由喜子	下外城田小
	教 諭	坂本さゆみ	退職 ※3月31日付			
	養護教諭	中西 久代	五ヶ所小			
度 会 中 学 校	教 頭	森本 明宏	南島中 校長	教 頭	中村 文和	大紀小
	教 諭	阪口 文博	玉城中	教 諭	松田 直樹	玉城中
	教 諭	後藤 芳久	退職 ※3月31日付	教 諭	西村 直樹	大宮中
	養護教諭	河俣磨智子	退職 ※3月31日付	教 諭	小林 達哉	南勢中
	主 幹	林 ゆみ子	七保小	教 諭	東 吉也	安乗中
			主 査	加藤めぐみ	穂原小	

広報文芸

西野たけし指導

産声の高き男の子や地虫出づ

葛原 中井 和子

花筒の青竹仕立て梅一枝

立岡 牧 明子

汁碗に浮かす菜の花夕月夜

棚橋 大西 靖子

きららかに石尊の光る朝の潮

当津 尾寄 勝

満ち潮の哮る夜なり大石忌

大野木 申田 冬扇

散歩する犬も耳立て初音聞く

麻加江 辻本久美子

紅梅や潮の満ち来る夫婦岩

棚橋 松本 貞子

老杉に鷺の白妙春を待つ

田間 村山 和美

平成二十四年三月十五日

茶の実句会抄

南伊勢高校 度会校舎通信

第6回卒業証書授与式

3月1日、暖かい日中に恵まれ、南伊勢高校度会校舎第6回卒業証書授与式が行われました。度会町長をはじめとして、県会議員など大勢の来賓や保護者の方々に送られ、47人の卒業生が巣立ちました。今年も式前には、保護者の皆さんに3年間の思い出のスライドを見ていただきました。

卒業生は入場曲と拍手に迎えられ、堂々と入場しました。各担任の先生から卒業生一人一人が呼名を受けた後、校長から代表生徒に卒業証書が手渡されました。校長からは式辞が、来賓からは祝辞が、そして在校生からは思い出と感謝の気持ちを込めた送辞が送られました。これに対し、卒業生代表が3年間の思い出や、保護者をはじめ、お世話になった方々への感謝の気持ち、将来への決意などを答辞に託しました。その後、本年度の式歌「旅立ちの日に」を全員で斉唱し、卒業生は祝福の温かい拍手の中、それぞれの思いを胸に退場しました。



高校生活最後のホームルームを終えた卒業生たちは、次々と職員室を訪れ、教職員と在学中の思い出話や、別れのあいさつを交わし合っていました。また、校内のあちらこちらで、記念撮影や制服のボタンを受け渡す場面、自分の思い出ノートに一言をもらいに回るようすなど、卒業の日らしい光景に満ちた一日でした。

送り出す私たち教職員としても、巣立つ若者たちを待ち受ける厳しい社会状況を思うと、彼らの中に、たくましく自らの未来を切り開く力が育っていることを願ってやみません。



1 学年総合学習発表会

1学年は、総合的な学習の時間の学年テーマとして『地域に学ぶ』と設定し、さらに小テーマとして「お茶・交通安全・宮川」の3つに絞って、1年間さまざまな学習などを行ってきました。地元の方にお世話になって、小学校と合同で行った茶摘み体験、南部自動車学校での交通安全教室、宮リバー度会パーク下の河川敷で行った水質・生物調査などを踏まえ、学習を重ねる機会を持ちました。その成果を発表する「総合学習発表会」が2月20日に視聴覚教室で行われ、資料をまとめた冊子やスライドを使って、班ごとに趣向を凝らした発表が展開されました。



お茶班 お茶にはさまざまな成分が含まれていて、自分の知っている以上にさまざまな効果があることを詳しく知ることができました。お茶を飲むといろいろな予防になり、体に良いものだと分かりました。また、茶の葉を使った料理やお菓子がたくさん考え出されていることも驚きでした。日本人とお茶との深いつながりを知ることができました。

交通安全班 自転車による交通事故が増えたために、取締りの罰則も細かく決められていることが分かりました。自転車事故の原因の8割は、若者の乗る自転車だということを知って、気をつけたいと思いました。三重県は松阪地域に事故が多く、その理由は、交通網の集中する場所だからということを知りました。標識を意識することはあまりなかったけれど、これも交通安全に必要な知識だと知りました。

宮川班 宮川は、昔から多くの災害をもたらして人々の命を奪いましたが、その一方で多くの恵みを流域の人々に与えたということを知り、いろいろ考えさせられました。生き物の多さも、あらためて知りました。宮川プロジェクトという活動が地域ぐるみで行われていることを知り、日本一の清流を守ろうとする運動が大きく広がっていることが分かりました。



図書館開放予定日

4月カレンダー

度会校舎図書館は、次の日程で地域の皆さんに開放しています。
○ 午前9時～午後5時開放
× 地域開放日ではありません
・開放日は会議などで変更することがありますので、ご了承ください。
・Booklogで新着本情報をお知らせしています。

日	月	火	水	木	金	土
1	2	3	4	5	6	7
×	×	○	○	○	×	×
8	9	10	11	12	13	14
×	×	○	×	○	○	×
15	16	17	18	19	20	21
×	○	○	○	○	○	×
22	23	24	25	26	27	28
×	○	○	×	○	○	×
29	30					
×	×					

<http://booklog.jp/users/watarailib>

度会町消防団 消防庁長官表彰を受賞



度会町消防団が、災害の防除と消防力の強化に努めその成績が特に優秀で、他の模範となると認められ、消防庁長官表彰を受賞しました。

去る3月8日、小野^{ひでお}榮士団長(栗原)が、ニッショーホール(東京都)で開催された表彰式に出席し、消防庁長官から表彰旗と表彰状が授与されました。また、3月11日に三重県総合文化センターで開催された三重県消防大会においては、表彰旗が披露されました。

小野さんは「身に余る光栄です。団員が一丸となって活動してきたことが評価されてうれしい。消防団の役割は増え、責任はますます重くなっている。役場や消防署と連携を密にし、自主防災会とも一体となって役目を果たしたい」と語ってくれました。

南伊勢町と災害時相互応援協定を締結

度会町と南伊勢町が災害時相互応援協定を締結し、去る3月26日、南伊勢町役場南勢庁舎で調印式が行われました。

調印式には度会町から中村町長と総務課長が、南伊勢町からは小山町長と西本副町長、総務課長が列席し、災害時における食料・生活必需品・緊急避難場所の優先的提供や災害応急対策への職員・消防団員の派遣など、相互に協力・支援することに合意しました。

中村町長は「防災担当間での連携や交流を図ることで町の防災力を高めるなど、中身のある協定にしたい。この協定が広域防災を実現させる足掛かりになれば」と小山町長と固い握手を交しました。



自衛隊入隊予定者を激励



今春、当町から海上自衛隊舞鶴教育隊へ入隊予定の作野^{きひと}綺士さん(柳)の激励会が、去る3月9日、役場町長室で行われ、作野さんのほか、自衛隊三重地方協力本部の半^{なかま}課長や度会町自衛隊協力会会長の橋爪富和さん(大野木)など関係者9人が同席しました。

町長は「東日本大震災や紀伊半島大水害への災害派遣など自衛隊の役割は増している。故郷を離れるが、日本の平和、防衛のために頑張る」と激励し、半課長からも激励の言葉が贈られました。

激励を受けた作野さんは「国の平和や地域の安全を守るために頑張ります」と力強く抱負を述べ、橋爪会長からは激励の品が手渡されました。

● 中学ソフト三重県代表 度会中から5人が選抜 ●

3月25日から27日までの3日間にわたり、熊本県で開催される第8回都道府県対抗全日本中学生ソフトボール大会の三重県代表として、度会中ソフト部から5人が選抜され、去る3月7日、役場町長室で激励会が行われました。

選抜チームで監督を務める皿屋好則監督から「服部洋代選手（2年）は、強肩強打の捕手で選抜チームでは主将を務めている。中村瑠伽選手（2年）は、選抜チーム唯一の左投手で活躍が期待できる。小柄で俊敏な南杏香選手（2年）は、バッティングセンスが良くヒットを量産している。ボールに対する判断力に長けている秋豆朱音選手（1年）は、守備力がすばらしくヒット性の打球も捕る。

1番打者の亀田菜里選手（1年）は、出塁率が高くソフトセンスは抜群」と選手紹介がされると、町長からは「1・2年生のチームでまだまだ未完成。1試合ずつ成長していく。体調を崩さないよう自己管理をし、監督の指示をしっかりと受けて、勝利の女神を呼び寄せて」と激励の言葉がかけられました。

キャプテンの服部選手は「1試合でも多く勝てるように自分の力を発揮して頑張りたい」と全国大会への意気込みを語ってくれました。



● 小川郷Aチームが団体戦優勝 町民剣道大会 ●



去る3月4日、度会中学校体育館で第37回町民剣道大会が開催され、声援に包まれた会場内では、熱い戦いが繰り広げられました。

教室毎にチーム編成し行われた小学生団体戦では、小川郷Aチームが優勝を果たしました。大会結果は次のとおりです。

小学生(団体戦)

- 優勝 小川郷Aチーム
- 準優勝 内城田Bチーム
- 3位 中川Bチーム
- 3位 内城田Aチーム

小学生高学年の部(個人戦)

- 優勝 井上 秀 (小川郷)
- 準優勝 久保田祐胡 (小川郷)
- 3位 阪井 天音 (内城田)
- 3位 喜多 蒼太 (中 川)

中学生女子の部(個人戦)

- 優勝 中井亜幸佳
- 準優勝 牧 光里

小学生低学年の部(個人戦)

- 優勝 中村吏久斗 (小川郷)
- 準優勝 牧 瞳真 (内城田)
- 3位 福岡 靖人 (一之瀬)
- 3位 井上あかね (小川郷)

中学生男子の部(個人戦)

- 優勝 井上 豊
- 準優勝 中野 翔太
- 3位 竹内 克輝
- 3位 中村 唯人



度会小6年生 卒業奉仕作業



卒業を間近に控えた度会小学校6年生の児童らが、去る3月12日の5・6時間目に、卒業奉仕作業を行いました。

この奉仕作業は、お世話になった先生方や在校生の皆さんへの感謝と卒業に向けての心構え作りの一つとして行われ、児童らは、校舎や体育館、屋外トイレ、側溝等の掃除、遊具のペンキ塗りなどをしました。

タイヤ遊具のペンキ塗りをした古橋真さんと丸屋廉さんは「ペンキ塗りは難しいけど楽しい。先生、在校生の皆さん、6年間ありがとうございました」と感謝の気持ちを話してくれました。

また、3月16日には卒業式が行われ、恩師や在校生の皆さんに見送られながら、103人の児童が6年間の思い出を胸に卒業されました。

度会小4年生 アマゴを放流

去る3月19日、度会小学校4年生の児童77人が、宮リバー度会パーク下河原の宮川へアマゴの稚魚や成魚合わせて約1,400匹を放流しました。

生き物への愛情や自然環境に関心を持ってもらおうと町商工会が企画し、児童らは「あめごの里」から昨年11月に卵を譲り受け、学校近くの山の湧き水で育て、今年1月からは1日2回当番制でエサやりをしました。

児童らは、自分たちで育ててきた体長2、3cmほどの稚魚約1,000匹と、あめごの里から提供された体長20cm程度の成魚約400匹をバケツに分けて宮川に放しました。井倉遥さんは「放流するときにはいっぱい動いてかわいかった。大きな魚に食べられないように大きく育ててほしい」と話してくれました。



熱戦！町議会杯ゲートボール大会



去る3月19日、役場庁舎近くのゲートボール場で、度会町議会杯ゲートボール大会が開催されました。

前日の雨でコートはぬかるみ、ボールは思うように回りませんが、参加された4チームの皆さんは、互いにアドバイスをしながら、ボールの音を響かせ、熱戦を繰り広げました。

大会結果

- | | | | |
|-----|-------|----|--------|
| 優勝 | 棚橋チーム | 3位 | 大野木チーム |
| 準優勝 | 柳チーム | 4位 | 平生チーム |

お知らせ

Watarai Information

『つむぎの健康相談』を開催

●開催日時

4月26日(木)
午後1時～3時

●開催場所

県伊勢庁舎相談室1

●内容

専門医・保健師による個人面接相談(要予約)
※相談は無料で、秘密は堅く守られます。

●予約・問合せ

伊勢保健福祉事務所
地域保健課
☎2715148

子育て支援教室『おやつを作る』を開催

●開催日時

4月20日(金)
午前10時30分～11時30分

●開催場所

町子育て支援センター

●内容

簡単なカステラケーキ作り

●対象

保育所に行っていない1歳以上のお子さんとその保護者

●定員

親子20組(先着順)

●参加費

100円

●申込期間

4月9日(月)～17日(火)

●申込・問合せ

町子育て支援センター
☎6310070

『牛乳パックの椅子作り』をお母さんのワークショップ開催

●開催日時

5月18日(金)
午前10時～11時30分

●受付時間

午前9時45分～

●開催場所

町子育て支援センター

●内容

牛乳パック利用の車型椅子作り

●対象

子育て中の方

●定員

15人(先着順)

●託児

あり

●参加費

100円

●申込期間

4月23日(月)～5月11日(金)

●申込・問合せ

町子育て支援センター
☎6310070

『FDS歯とこころセンター』参加者募集

(社)伊勢地区歯科医師会では、6月10日(日)に開催される歯の衛生週間事業の一環として「よい歯でいきいきコンクール」を実施します。

●参加資格

伊勢市・度会郡在住の80歳以上の方で、20本以上の歯を有する方

●参加期間

※治療の有無は問いません。
4月13日(金)～5月9日(水)

●参加方法

当会会員の歯科医院で無料の審査が必要
※参加資格の確認、書類審査

など、詳しくはお問い合わせください。

●問合せ

(社)伊勢地区歯科医師会
事務所内「歯の衛生週間」
実行委員会
☎2411904

『度会郡オープン講座(玉城教室)』参加者を募集

度会郡4町では、郡内の生涯学習の振興を目的に「度会郡オープン講座」を開講します。初心者向けの講座ですので、興味のある方はお気軽にご参加ください。

●開講講座

- ①古文書解読講座
- ②弓道教室
- ③フラダンス講座
- ④ギター教室
- ⑤パッチワーク教室

●開講期間

5月～翌年3月

●申込期限

※弓道教室は5～10月
4月13日(金)

※開講日時など詳しくは、町教育委員会および町中央公民館窓口を設置の募集案内をご覧ください。お問い合わせ

合わせてください。

●申込・問合せ

度会郡公民館連絡協議会
(玉城町中央公民館内)
☎5816331

『スポーツ安全保険』に加入しましょう

(財)スポーツ安全協会の『スポーツ安全保険』は、スポーツだけではなく、文化活動やボランティア活動、地域活動中の事故による傷害や第三者に与えた損害を補償し、みんなが安心して活動できることを目的に設けられています。万一の事故に備えて加入しましょう。

●加入対象

スポーツ・文化・ボランティア活動などを行う5人以上の団体やグループ

●保険期間

毎年4月1日(加入日の翌日)～翌年3月31日

※申込書は町教育委員会事務局にあります。

●問合せ

(財)スポーツ安全協会
三重県支部
☎059137218100

「EMぼかし作り」講習会参加者募集

EM菌を使った堆肥材「EMぼかし」と生ごみを利用して、環境に配慮した肥料作りをしてみませんか。

● **開催日時**
4月28日(土)
午前10時30分～正午

● **開催場所**
伊勢リサイクルプラザ

● **持ち物**
蓋付き発泡スチロール箱
(縦、横、高さの合計が70cm以内)、エプロン

● **定員**
30組

● **申込・問合せ先**
伊勢リサイクルプラザ
☎3812800

着物リフォーム教室参加者募集

● **開催日時**
6月から10月にかけて2
コース開催

①コース 第1・3水曜日
②コース 第1・3木曜日

共に午前10時～午後3時

● **開催場所**
伊勢リサイクルプラザ

● **持参するもの**
裁縫道具、ポータブルミシン

● **定員**
各コース10人

● **参加費**
※応募者多数の場合は抽選
1,000円

● **申込方法**
往復はがきに希望するコース、住所、氏名、電話番号を明記し郵送

● **申込期限**
5月7日(月)

● **抽選日時**
5月10日(木) 午後1時から公開抽選

● **申込・問合せ先**
※初めて参加する方のみ
〒51510505
伊勢市西豊浜町653
伊勢リサイクルプラザ
☎3812800



平成24年度前期 危険物取扱者試験を開催

乙種第4類・丙種試験

● **試験日**
6月10日(日)

● **試験会場**
伊勢市観光文化会館

● **申込期間**
4月12日(木)～23日(月)

● **願書提出先**
※電子申請の場合は、4月9日(月)午前9時～20日(金)午後5時

● **その他**
※願書は伊勢市消防本部、各分署・出張所で取得できません。記入・提出方法など、詳しくはお問い合わせください。

● **会場へは、公共交通機関をご利用ください。**

● **予備講習会**
開催日は、公共交通機関をご利用ください。

● **開催日時**
5月15日(火)
午前9時～午後5時

● **開催場所**
伊勢市観光文化会館

● **講習科目**
乙種第4類

● **定員**
100人

● **受講料**
4,000円

● **申込期間**
※希望者のみ教材費が別途必要
4月9日(月)～5月7日(月)

● **申込先**
(社)三重県危険物安全協会

● **試験・予備講習会問合せ先**
伊勢市消防本部予防課
☎2511263

※申込方法など、詳しくはお問い合わせください。

● **その他**
会場へは、公共交通機関をご利用ください。

● **試験・予備講習会問合せ先**
伊勢市消防本部予防課
☎2511263

みんなで育てる 再生可能エネルギー

太陽光、風力、水力、地熱、バイオマスなど自然の恵みを活かしたエネルギーを、「再生可能エネルギー」と呼びます。国の法令に基づき、「再生可能エネルギー」で発電した電気を電力会社が一定期間、一定価格で買い取り、その費用を電気の使用量に応じて電気をご利用の皆様にご負担いただく制度が「固定価格買取制度」です。この制度により再生可能エネルギーの普及を進めることは、資源の少ない日本にとって、とても大切なことです。本制度へのご理解をどうかお願い申し上げます。

「再生可能エネルギーの固定価格買取制度」のしくみ



固定価格買取制度にご理解ご協力を 経済産業省 再生エネルギー庁



子育て支援センターではメールでの相談も受け付けています
メールアドレス watako@amigo2.ne.jp



遊・友・YOU くらぶ

5月23日(水)ひよこグループ

5月24日(木)うさぎグループ

時間：午前10時30分～
正午ごろ

場所：町子育て支援センター
※初回のみ要申込み

わたっこ広場開放

月曜日～金曜日

時間：午前9時30分～
午後3時30分

場所：町子育て支援センター
対象：保育所に行っていない
お子さん

※多目的ホールが事業で使用
できないときは、創作活動
室をご利用ください。

地区巡回広場わたぼうし

5月10日(木)

町地域福祉センター 一之瀬支所

5月17日(木)

麻加江生活改善センター

時間：午前10時～
11時30分ごろ

内容：保育士による手遊び、
自由遊びなど

対象：保育所に行っていない
お子さん

保健情報

問合先 町保健センター
☎62-1112

3歳6カ月児健診

5月16日(水)

受付：午後0時30分～
0時45分

場所：町保健センター
対象：平成20年9月・10月
生まれのお子さん

乳児健診

5月16日(水)

受付：午後1時00分～
1時20分

場所：町保健センター
対象：

- ・2カ月児健診
平成24年3月生まれ
のお子さん
- ・7カ月児健診
平成23年10月生まれ
のお子さん

育児相談

《保健相談および栄養相談》

5月11日(金)

受付：午前10時～11時
場所：町地域交流センター
対象：0歳から6歳までの
お子さん

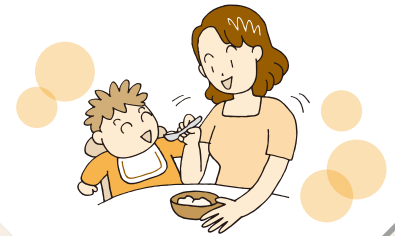

バザールわたらい産直市

地元産の新鮮な野菜やお茶、
手作りお菓子、漬け物など
を販売しています。多数の
ご来店をお待ちしています。

●開催日時
毎週日曜日 午前9時～11時

●開催場所
宮リバー度会パーク
バザールわたらい

※4月8日(日)は、宮リバー度会パー
ク春まつり会場内で出店します。

●問合先
役場産業振興課 ☎62-2416

4月の町税

固定資産税 第1期

※口座振替日は、4月27日(金)
です。預貯金残高の確認をお
願いします。



障害者相談支援センター

『ブレス』巡回相談

●開催日時
4月6日(金)・20日(金)
午前10時～午後4時

●開催場所
役場1階第1会議室

●申込・問合先
役場福祉保健課
☎62-2413 または
伊勢・度会地区障害者相談
支援センター『ブレス』
☎20-6525

おめでた

2月中に届出のあった方 (敬称略)

子の名前	保護者名	字名
吉富 天音 ^{あいのね}	務	注連指
河崎 愛心 ^{あいきん}	雄紀	棚 橋
鈴木 駿汰 ^{しゅんた}	健太郎	棚 橋
田端 滯将 ^{しゅうしょう}	孝将	葛 原
杉本 哩琉 ^{れいりゅう}	裕康	川 口
掛橋 愛萌亜 ^{あもあ}	真二	川 口
森岡 論 ^{りん}	耕	南中村

おくやみ

2月中に届出のあった方 (敬称略)

名前	年齢	字名
廣 知次	84	注連指
上山 晏子	82	注連指
山口 一之	102	麻加江
世古 武治	82	麻加江
鳥羽 平悟	82	平 生
井戸本 武雄	85	牧 戸
中村 幸次	77	棚 橋
若宮 捨夫	84	大野木
西村 ヤスエ	94	大野木
福井 環	86	大野木
中山 とめ	91	葛 原
中西 ツ子	81	下久具
浦井 勝美	83	五ヶ町
御村 育郎	73	南中村
小谷 とりの	90	川 上

Life Guide

暮らしガイド

■度会町役場

開庁時間 am8:30 ~ pm5:15
 ※昼の休憩時間は2班交代制での執務
 ※各課直通電話をご利用ください。

- 総務課 ……(代)62-1111
 - ・行政係
 - ・財政係
- 政策調整室 ……62-2423
- 税務住民課
 - ・戸籍住民係 ……62-2411
 - ・年金保険係 ……62-2412
 - ・住民税係 ……62-2414
 - ・資産税係 ……62-2414
- 福祉保健課
 - ・福祉係 ……62-2413
 - ・支援係
(地域包括支援センター) ……62-1118
 - ・保健係(保健センター) ……62-1112
- 生活環境課 ……62-2415

- 建設課 ……62-2420
- 産業振興課
 - ・農林係 ……62-2416
 - ・振興係 ……62-2416
- 出納室 ……62-2410
- 議会事務局 ……62-1113
- 教育委員会事務局
 - ・学校教育係 ……62-2422
 - ・社会教育係 ……62-2422
- 夜間・休日宿日直室 ……62-1114

■保育所

- 棚橋保育所 ……62-0074
- 長原保育所 ……64-0022
- 中之郷保育所 ……62-0070

■地域交流センター ……63-0070

■社会福祉協議会 ……62-1117

■わたらい緑清苑 ……62-2200

■美化センター ……62-0249

■中央公民館 ……62-1588

■度会小学校 ……62-0004

■度会中学校 ……62-0194

■バザールわたらい ……63-0333

シリーズ 今夜の夕食

度会町食生活改善推進協議会

豆腐入りミートローフ・温野菜添え

暖かくなり、行楽に出かけたときや、来客のときにもてなす料理を紹介し
 ます。簡単にできる手作りヘルシー料理です。

材料 (6人分)

合挽き肉	260g
木綿豆腐	100g
ベーコン	2枚
玉ネギ	80g
干しシイタケ	2枚
ニンジン	190g
ブロッコリー	250g
卵	1個
パン粉	大さじ2
しょうゆ	小さじ2
塩	小さじ4分の1
こしょう	少々
ナツメグ	少々
トマトケチャップ	大さじ6
赤ワイン	大さじ4と2分の1
とんかつソース	大さじ3
コンソメ	3分の1個
粗挽きこしょう	少々
ローリエ	1枚
おろし玉ネギ	大さじ3
バター	10g

作り方

- ①ニンジン(150g)を斜め切りし、ブロッコリーを小房に分ける。蒸気の上がった蒸し器に、ニンジン、ブロッコリーの順に入れて蒸す。
- ②バター以外の材料Aを深めの耐熱容器に入れ、ラップをかけずに電子レンジで約3分間加熱し、熱いうちにバターを加えてよく混ぜる。
- ③干しシイタケは水で戻して石づきを取る。シイタケ、ベーコン、玉ネギ、ニンジン(40g)をみじん切りにし、豆腐を水切りする。
- ④ボウルに合挽き肉、③、卵、パン粉、しょうゆ、塩、こしょう、ナツメグ、②のソースを大さじ1加えて、粘り気が出るまでよく混ぜる。
- ⑤パウンド型にクッキングシートを敷き、④を入れて表面をならす。
- ⑥200℃に熱したオーブンの下段で約30分間焼く。
- ⑦焼き上がったら、パウンド型を傾けて小鍋に肉汁を取り出す。
- ⑧⑦に残りの②のソースを加え、弱火にかけてひと煮立ちさせる。
- ⑨型から外し切り分け、温野菜と共に盛り付けて⑧のソースをかける。



第118人目
輝け!わたらい人
a Person of Shining Watarai



はせがわ ちひろ
長谷川 千尋さん (南中村) 20歳

鈴鹿国際大学国際学科2年生の長谷川千尋さん。
今年、成人式を迎えられた長谷川さんは、大学ソフト日本一という目標に向かって、日々練習に励まれています。

成人式を迎えて

二十歳になってからも、大人になった気がしませんでした。成人式を迎えて、やっと実感が湧いてきました。言動に責任を持ち、社会に貢献できる大人になりたいです。

学校・将来について

大学では、ソフトボール部に所属しています。昨年の大学選手権では準優勝だったので、今年は優勝をめざしています。将来は、公務員か日本語教師になりたいです。

感謝の気持ち

両親や先生方の教えや支えがあってこそ今の自分があると思います。この恩をこれから少しずつでも返していきたいです。

度会町について

自然豊かで、人と人とのふれあいを大切にしている町だと思います。この豊かな自然やふれあいをずっと守ってほしいです。

今月の表紙

新園舎へお引っ越し
棚橋保育所園児ら大はしゃぎ!!

棚橋保育所の耐震改築が完成し、去る3月19日、年長2組、年少3組の園児らは改築工事のため約1年間過ごした仮設園舎から新園舎へ引っ越しました。

天井が逆アーチ状に反り上がり、その先の明かり窓から優しい光が照らす保育室や事故防止のため設計された扉なしのトイレ、タイルでかわいい動物が描かれた足洗場、真新しい手洗場などに園児らは大はしゃぎ。長く延びた温かみのある廊下や保育室を走り回っていました。

園児らのようすを温かい目で眺めていた園長は「私たち保育士の要望も取り入れてもらい、安全で安心な保育ができる園舎になりました。子どもたちが伸び伸びと健やかに成長することを願います」と話してくれました。



町のうごき

平成24年2月29日現在
()内は前月比



■人口

男…………… 4,320人 (+ 3)
女…………… 4,583人 (- 3)
計…………… 8,903人 (± 0)
世帯数… 2,837世帯 (+ 2)

出生…………… 7人
死亡…………… 16人
転入…………… 21人
転出…………… 12人

発行/度会町役場

編集/総務課

三重県度会郡度会町棚橋 1215-1

TEL 0596-62-1111 FAX 0596-62-1647

E-mail: somu@town.watarai.lg.jp

編集後記

平成23年1月から12月までの間に発行された広報紙などを

審査する三重県広報コンクールが開催され、『広報わたらい』11月号が広報紙部門(町部)で入選(2位)しました。

11月号は、表紙に度会小学校の運動会、特集記事として長原長命寺と福祉ふれあいまつりを掲載。輝け!わたらい人ではフランスで生活する世古さんを紹介し、コンクールでは「ふるさとを愛する気持ちが全体に漂っている」「町民の顔が多彩で、地元密着型の顔の見える紙面である」などと講評をいただきました。



広報を担当して1年目の私にとりまして、今回の受賞はとても励みになります。また、取材にご協力をいただきました町民の皆さんや原稿のチェックなどをしてくれた総務課メンバーにはこの場をお借りしお礼申し上げます。

今年度も行政情報と町の明るい話題をお届けしますので、『広報わたらい』をよろしく願います。

