

ふるさとを生きし清流と緑と笑顔が輝くまち

広報わたらい

2014
10
Vol.591

コロコロコロ…
まあるくなあれ〜



<p>平成26年 10月号 もくじ</p>	PICKUP!わたらいニュース … 2	広報文芸 …………… 9	町内一斉クリーン活動を実施 … 14
	度会スクールインフォメーション 6	平成25年度まちの家計簿 …………… 10	平成27年度会町成人式を開催
	第3回度会町議会定例会 …… 8	各種ワクチンの接種費用を助成します 12	お知らせ …………… 15
	度会町文化人権講演会を開催 …… 9	町内保育所 入所申し込みの受付開始! 13	BOOK図書室だより …… 17
	第6回ジャンボかぼちゃコンテスト結果!	浄化槽できれいな川と海 …………… 14	

7/31 ~8/3 堂々の全国大会ベスト16! 度会エンペラーズ

7月31日から8月3日までの4日間にわたり、北海道帯広市で開催された『第28回全日本小学生女子ソフトボール大会』に、度会エンペラーズが三重県代表として出場し、見事“ベスト16”に輝きました。

山本宏一監督は「全国の強豪相手に本当によく頑張ってくれた」と選手らをねぎらい、「今大会のメンバーがほとんど残る来年は、連戦に対応できるスタミナをつけ、さらに上位を狙いたい」と語ってくれました。



チーム丸となつてつかんだ勝利です

キャプテン 中川慧さん(6年生)



北の大地で全カプレー!

8/23 ~24 海山カップ第3位! 度会イーグルス

8月23日、24日の両日に、紀北町の海山グラウンドをメイン会場として開催された『第11回海山カップ小学生ソフトボール大会』に、度会イーグルスが出場し、見事第3位に輝きました。

接戦をものにし勝ち上がった度会イーグルスは、決勝進出を賭けて大会主催チームである強豪海山クラブと対戦。チャンスは作るもののあと1本が出ず1対2で敗退しましたが、全員が力を出し切り、好成績を収めました。



8/9 東海大会に出場! 度会中学校陸上部

去る8月9日、岐阜メモリアルセンター長良川競技場で開催された『第36回東海中学校陸上競技大会』に、度会中学校陸上部のメンバーが出場しました。

この大会は、東海4県(愛知・岐阜・静岡・三重)の各県大会で第1~6位の入賞者に出場権が与えられ、出場した選手らは県の代表として持てる力を出し切りました。



大会結果

- ・女子2年100m...第5位入賞!(12秒90)
吉田 二千翔さん (2年生)
- ・女子400mリレー...予選51秒43
1走 福本 さくらさん (2年生)
2走 吉田 二千翔さん (2年生)
3走 井戸本 留美さん (3年生)
4走 福井 咲貴さん (3年生)
- ・男子砲丸投...予選11m99
山西 里空さん (3年生)

おめでとうございました!

大正琴全国コンクールで最優秀賞

8/23 エンゼルキッズ

去る8月23日、愛知県名古屋市のウィルあいちで、大正琴音楽の魅力を体験し、次世代へ継承してもらおうと開催された『全国子供大正琴コンクール』に、エンゼルキッズが『アンサンブル・12歳以下の部』に出場し、堂々“最優秀賞”を受賞しました。



- コンクール出場者**
- 中嶋 琉那さん (小学校3年生)
 - 坂谷 優良さん (// 4年生)
 - 森見 圭さん (// 6年生)
 - 下村 侑加さん (中学校1年生)
 - 坂谷 日菜乃さん (// 1年生)
 - 西岡 輝騎さん (// 1年生)
 - 家崎 未来さん (// 1年生)
 - 森見 結さん (// 2年生)
 - 中世古 果穂さん (// 2年生)
 - 亀田 妃美希さん (// 3年生)

エンゼルキッズは小学校3年生から中学校3年生までの10人のグループで、町教育委員会が主催する『わたらいキッズ・チャレンジ』の大正琴教室で初めて大正琴に触れ、田村美保子先生(茶屋広)の指導の下、練習を積み重ねてきました。

これまで3年連続優秀賞を受賞し、あと一步のところまで悔しい思いをしてきた同グループの歩みを振り返り、田村先生は「今年こそはという強い気持ちでコンクールに臨みました。学校生活との両立で限られた練習時間のなか、子どもたちは本当によく頑張ってくれました」と話してくれました。



9/5 地域スポーツ推進功労者表彰を受賞 舟瀬勝さん

去る9月5日、舟瀬勝さん(棚橋)が地域スポーツ推進功労者表彰を受賞されました。

この表彰は、8年以上地域スポーツの推進と発展のために貢献された方を功労者として表彰するもので、舟瀬さんはスポーツ少年団の指導に20年以上携わり、自身が会長を務める度会スポーツクラブでは、トヨタ自動車女子ソフトボールチームを招いてイベントを開催するなど町のスポーツ振興に貢献されました。

この受賞を受け、舟瀬さんは「これからもスポーツの楽しさと目標に挑戦することの大切さを伝えていきたい。三重国体・高校総体で活躍できる選手を育てることが目標です」と話してくれました。



**9/14 2,333人が参加！
度会町総合防災訓練**

去る9月14日、町民の皆さん2,333人が参加し、町内全域の各地区避難所などで『度会町総合防災訓練』が行われました。

訓練では、自主防災組織役員や町消防団員の指導の下、参加者は大災害発生時の自宅での初期初動や避難行動要支援者の安否確認、火災発生時の初期消火などを学んだほか、防災・減災対策について皆さんで意見を交わしました。



豚汁とおにぎりの炊き出し訓練（五ヶ町）



8/22 被災状況を迅速に把握 三重県森林土木建設協会と支援協定

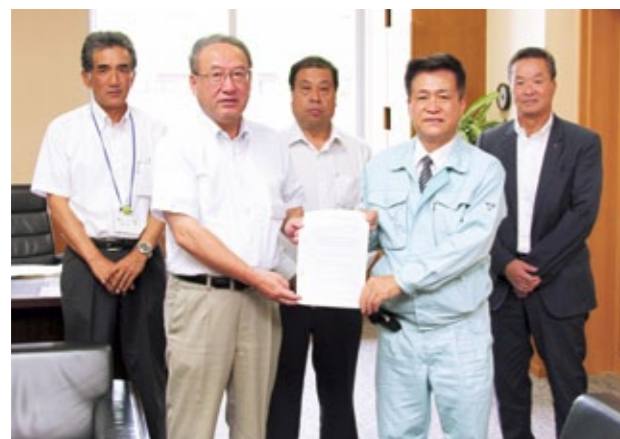

町では、森林災害発生時に林道や治山施設などの被災状況を迅速に把握するため、去る8月22日、三重県森林土木建設協会（西覚嗣会長）と『森林災害復旧支援等森林を守る協定』を締結しました。

協定では、町が所有・管理する林道や森林に災害が発生した場合に、自主パトロールによる被災状況の報告と復旧対策活動の支援などを盛り込んでいます。

この日、調印式で町長は「異常気象による大災害が全国各地で発生している。町としても災害時には共に協力し、いち早く復旧に向け対応できるようにしたい」と話しました。

**8/7 エコライフを考える
初開催！『リサイクル教室』**

去る8月7日、町保健センターで、エコライフ推進運動の一環として『リサイクル教室』が開催されました。

町で初開催となったこの日、リサイクルプラザの職員を講師に招いて、町内保育所の給食で使用された食用油の廃油を空き瓶や牛乳パックに流し込んで固め、せっけんやキャンドルを作るリサイクル体験が行われました。

教室に参加した16人は、普段は廃棄している身近なものを再利用し、新たにせっけんなどの実用品を作ることで、環境にやさしい生活を送ることの大切さを学びました。



**9/3 実りの秋を迎え
“手刈り”と“機械刈り”を体験**

去る9月3日、度会小学校5年生の児童86人が、山本充祇さん（棚橋）をはじめ農家の皆さんの協力を得て、棚橋地内の田んぼで稲刈りを体験しました。

4月に田植えをし、成長を観察してきた稲が黄金色に色づいたこの日、児童らは昔ながらの鎌を使った手刈りとコンバインによる機械刈りで稲を刈り取っていきました。

稲刈りから脱穀までの一連の作業を体験した児童らは「手刈りは力が必要で大変だけど、機械は作業が早い!」「稲を束ねるのが難しかった」と話してくれました。



**9/6 夏の祭典 謝恩セール抽選会&
わたらいフェスタin鏡**

去る9月6日、宮リバー度会パークを会場として、『第24回度会町商工会謝恩セール抽選会&2014わたらいフェスタin鏡』が開催されました。

特賞の40型液晶テレビやエアコンのほか、1万円分の商品券など豪華賞品が当たる抽選会にはおよそ3,000人が訪れ、長蛇の列ができました。

同時開催のわたらいフェスタでは、「くつとばし大会」や伊勢乃國鏡太鼓の演奏など多くの催しが行われ、会場は大いに盛り上がりました。

特賞
「液晶テレビ」
をゲット!
福井紳吾さん
(大野木)



**9/7 香西かおりさんをゲストに
チャリティイベント**

去る9月7日、特別養護老人ホームわたらい緑清苑が度会中学校体育館で、東日本大震災の被災地を支援する『第2回チャリティサマーフェスティバルinわたらい』を開催しました。

イベント会場にはシカ肉を使ったコロッケなどの屋台が立ち並び、町内外からおよそ500人が来場し、度会中学校吹奏楽部の演奏や演歌歌手の香西かおりさんによる歌謡ショーが行われました。

香西さんの代表曲『無言坂』をはじめ全12曲が披露され、参加した皆さんは伸びのある美しい歌声に酔いしれました。

チケットの売上金から必要経費を差し引いた全額が、東日本大震災の被災地に寄付されました。



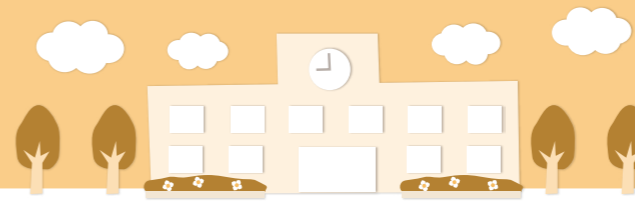

私たちの防災学習

～見て、体験して、対策を考える～

度会小学校4年生の児童は、県教育委員会の学校防災技術指導員である渡邊喜内さんの指導の下、春から総合的な学習の時間を活用して、防災学習に取り組んでいます。

今回は、9月1日の『防災の日』にちなんで実施された、課題を見つけ対策を考える『防災学習』の様子を紹介します。

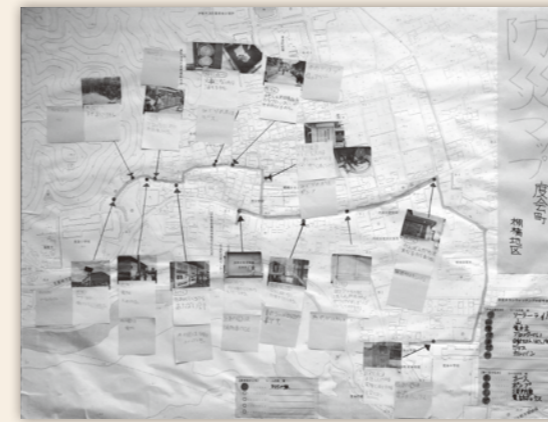

“危険な場所”や“役に立つもの”を地図に書き込み、『防災マップ』を作りました。完成した地図を見て、町には予想以上に危険な場所があることに驚き、『登下校中に地震が発生した場合、どう行動すればいいか』ということを考えることができました。

また、「棚橋地区のことはだいたい分かった。でも、自分たちが住んでいる地区はあんなにブロック塀がないから、危険な場所が違うはず」「今度は、自分たちが住んでいる地区のことを調べてみよう」といった意欲も見られ、次の課題も見つかりました。

考えてみよう

もし、登下校中に地震が発生したら…

6月には、度会小学校から通学路を通って避難所である町中央公民館まで歩き、『防災マップ』を作りました。児童らはグループに分かれて相談をしながら、災害時に“危険な場所”や“役に立つもの”を探し、写真やメモをとりながら歩きました。わずかな距離でしたが、児童らはたくさんのことを見つけ、考えることができました。

道の両側がブロック塀だと、地震で道がふさがれてしまう。じゃあ、細い道なら道の真ん中は安全なのかな。



電柱が倒れてきたり、電線が切れたりしたら危険や。でも、こんなに電柱がたくさんあるとは思わなかったわ。

細い道は瓦が落ちてくる。棚橋地区のポンプ倉庫前の広い所でしゃがむのがいいと思う。



避難場所の看板があったけど、もっとたくさんあってもいいのにな。



信号機の近くでは、電線が切れたら事故が起きるかもしれないから、近づかない方がいいよね。

火事が起こった時のために、消火栓やホース格納箱は誰でも開けられるようになってるんや。



大きな防災倉庫があったけど、何が入っているのかな。



災害の時は、公衆電話からの伝言ダイヤルや町の防災無線が役に立つんやな。



考えてみよう

突然、大地震が発生したら…

夏休み前には、児童らは『地震体験車』で実際の揺れを体験し、『震度6～7』の強い揺れとともにダンスやテーブルが倒れてくる様子が画面に映し出されるのを見て…

怖い…こんな揺れの中では動けない。



飛び跳ねて倒れそうだった。



ダンゴムシのポーズをしていても体全体を支えられない。



地震になったら大変だと思った。考えて動こうと思った。



と感じ、「自分の家の家具やダンスを固定しなきゃ!」といった防災対策への意識を高めることができました。今後は、『伝言ダイヤルの使い方』や『町防災倉庫の見学』など、災害が発生した後の対処法についても学んでいきます。

すべての災害を未然に防ぐということは、児童らには難しいでしょう。しかし、実際に災害が発生した時、それまでに身に付けた知識や対応力が発揮できれば、『減災』につなげることができます。

防災学習で学んだことが、災害時に“生きる(活かせる)力”となり、自らの命を守るための“生きる(生き抜く)力”となるよう、今後も取り組んでいきます。





平成26年 第3回 度会町議会定例会を開催

平成26年第3回度会町議会定例会が、去る9月11日から19日の9日間で開催され、補正予算案などについて審議し、次の議案が原案どおり可決されました。

平成26年度9月補正予算

●一般会計

- ◎一般会計補正予算(第3号)
28,686千円を追加し、歳入歳出予算の総額をそれぞれ3,677,322千円としました。

■主な内容

- 民生関係
 - ・社会保障・税番号制度に関する規程整備
 - ・町民体育館照明器具改修
- 農林水産業関係
 - ・宮リバー度会パーク第2チビッコ広場芝生整備
 - ・土木関係
 - ・町道日影線側溝改良

●特別会計

- ◎国民健康保険特別会計補正予算(第1号)
1,353千円を追加し、歳入歳出予算の総額をそれぞれ901,985千円としました。
- ◎簡易水道事業特別会計補正予算(第1号)
7,491千円を追加し、歳入歳出予算の総額をそれぞれ763,318千円としました。
- ◎介護保険特別会計補正予算

- ◎大野木地内側溝改良
- ・橋梁・町道改良測量設計
- ・災害復旧関係
- ・小秋川災害復旧工事

●その他可決された議案

- ◎平成25年度度会町一般会計歳入歳出決算の認定について
- ◎平成25年度度会町国民健康保険特別会計歳入歳出決算の認定について
- ◎平成25年度度会町簡易水道事業特別会計歳入歳出決算の認定について
- ◎平成25年度度会町住宅新築資金等貸付事業特別会計歳入歳出決算の認定について
- ◎平成25年度度会町介護保険特別会計歳入歳出決算の認定について
- ◎平成25年度度会町郡指導主事共同設置事業特別会計歳

- (第2号)
19,575千円を追加し、歳入歳出予算の総額をそれぞれ819,780千円としました。
- ◎郡指導主事共同設置事業特別会計補正予算(第1号)
589千円を追加し、歳入歳出予算の総額をそれぞれ20,816千円としました。
- ◎後期高齢者医療特別会計補正予算(第1号)
11千円を追加し、歳入歳出予算の総額をそれぞれ167,999千円としました。

- 入歳出決算の認定について
- ◎平成25年度度会町後期高齢者医療特別会計歳入歳出決算の認定について
- 平成25年度の度会町一般会計および特別会計の歳入歳出決算が、監査委員(山下幸生さん、中森慰さん)の意見書を付して提出され、認定されました。
- ◎度会町放置自動車の発生の防止及び適正な処理に関する条例について
- 地域の美観を保持し、放置自動車の発生の防止および適正な処理に関し必要な事項を定めるため、新たに条例を制定しました。
- ◎度会町特定教育・保育施設及び特定地域型保育事業の運営に関する基準を定める条例について
- 子ども・子育て支援法が制定されたことに伴い、特定教育・保育施設および特定地域型保育事業の運営に関する基準を定めるため、新たに条例を制定しました。
- ◎度会町放課後児童健全育成事業の設備及び運営に関する基準を定める条例について
- 子ども・子育て支援法が制定されたことに伴い、特定教育・保育施設および特定地域型保育事業の運営に関する基準を定めるため、新たに条例を制定しました。
- ◎度会町立学校給食センター設置条例の一部を改正する条例について
- 平成26年度から学校給食センターの調理等業務を業者委託したことに伴い、関連する条例を整備しました。
- ◎度会町職員定数条例の一部を改正する条例について
- 度会町立学校給食センター設置条例の改正に伴い、関連する条例を整備しました。
- ◎度会町福祉医療費の助成に関する条例の一部を改正する条例について

- 育、保育等の総合的な提供の推進に関する法律の一部を改正する法律の施行に伴い、放課後児童健全育成事業の設備および運営に関する基準を定めるため、新たに条例を制定しました。
- ◎度会町家庭的保育事業等の設備及び運営に関する基準を定める条例について
- 子ども・子育て支援法および就学前の子どもに関する教育、保育等の総合的な提供の推進に関する法律の一部を改正する法律の施行に伴い、家庭的保育事業等の設備および運営に関する基準を定めるため、新たに条例を制定しました。
- ◎度会町立学校給食センター設置条例の一部を改正する条例について
- 平成26年度から学校給食センターの調理等業務を業者委託したことに伴い、関連する条例を整備しました。
- ◎度会町職員定数条例の一部を改正する条例について
- 度会町立学校給食センター設置条例の改正に伴い、関連する条例を整備しました。
- ◎度会町福祉医療費の助成に関する条例の一部を改正する条例について

- 「母子及び寡婦福祉法」が「母子及び父子並びに寡婦福祉法」と改称され、平成26年10月1日に施行されることに伴い、関連する条例を整備しました。
- ◎度会町営住宅管理条例の一部を改正する条例について
- 中国残留邦人等の円滑な帰国の促進および永住帰国後の自立の支援に関する法律の一部を改正する法律の施行に伴い、関連する条例を整備しました。

- を関係機関へ提出するもの
- ・義務教育費国庫負担制度の存続と更なる充実
- ・「教職員定数改善計画」の着実な実施と教育予算拡充
- ・保護者負担の軽減と就学・修学支援に関わる制度の拡充
- ・防災対策の見直しをはじめとした総合的な学校安全対策の充実
- ・手話言語法(仮称)制定を求める意見書の提出

■一般質問

- ◎度会町の森林施策について
- ◎道の駅に関して、候補地における農振農用地の除外に関する法的解釈と今後の政治決断について

●報告

- ◎平成25年度度会町財政健全化判断比率について
- 平成25年度度会町財政健全化判断比率について、監査委員(山下幸生さん、中森慰さん)の意見書を付して報告されました。



- ◎町の施設への不審者侵入の防止について
- ◎学校給食について

登喜三雄議員

福井秀治議員

度会町文化人権講演会を開催

TBSテレビ「週刊BS-TBS報道部」「ひるおび」など多くの報道番組でキャスターやコメンテーターとして活躍され、同テレビ報道局解説・専門記者室長を務める杉尾秀哉さんを講師としてお招きし、講演会を開催します。

- 開催日時
11月7日(金)
午後7時～8時30分
※午後6時開場
- 開催場所 町民体育館
- 演題
報道と人権
～情報化社会を生きる～
※詳しくは、『広報わたらい』
今月号と同時配布のチラシをご覧ください。
- 問合先 町教育委員会事務局 ☎62-2422



皆さんのご来場をお待ちしています。

広報文芸 西野たけし指導

- 一番星見上げ迎へ火焚きにけり
当津 尾崎 勝
- 鶉高音からりと乾く洗ひ物
大野木 申田 冬扇
- 父と子の忌の重なりて秋彼岸
立花 桜田 昌三
- 絵日記に詰まる思ひ出夏果つる
麻加江 辻本久美子
- 谷間の風ひんやりと沢枯梗
葛原 中井 和子
- 違へたる傘に気づきし雨月かな
大野木 西村 永
- 持て余す庭の手入れや草の花
立岡 牧 明子
- クラス会果ててちろろの闇となる
棚橋 松本 貞子

平成二十六年九月十八日

茶の実句会抄

第6回 ジャンボかぼちゃコンテスト結果!

9月6日に開催された、かぼちゃの重さを競う『第6回ジャンボかぼちゃコンテスト』の結果は次のとおりです。おめでとうございました。

- 【第1位】 西村 緑夏さん(大野木) 43.2kg
- 【第2位】 山北 峻佑さん(平生) 42.1kg
- 【第3位】 西村 安司さん(大野木) 33.5kg



◆町税の内訳 (単位:円)



◆一般会計 単位:円 (数字%)は構成比

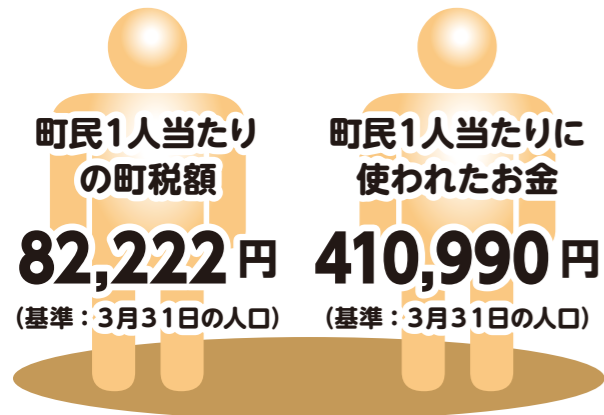
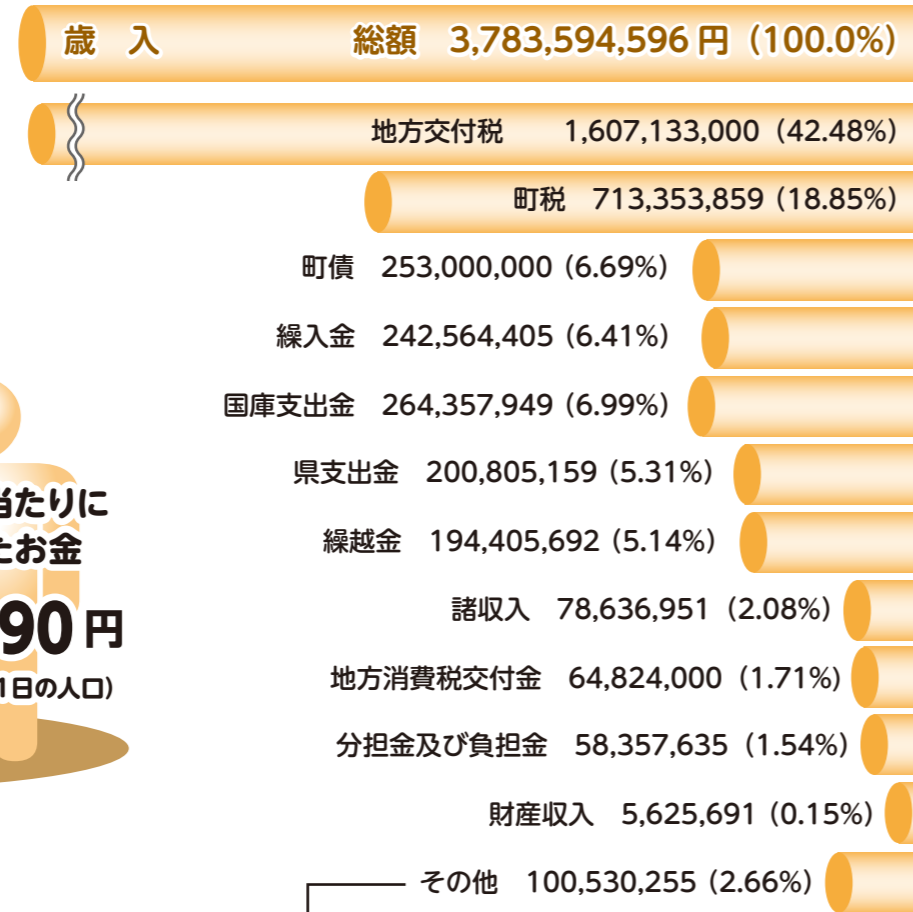

◆地方債残高(一般会計分) (平成26年5月31日現在) (単位:千円)

区分	現在高
一般公共事業債	73,010
一般単独事業債	681,270
義務教育施設整備事業債	122,272
辺地対策事業債	98,992
災害復旧事業債	20,161
厚生福祉施設整備事業債	25,096
財源対策債	133,487
臨時財政特例債	2,709
減税補てん債	69,534
臨時税収補てん債	11,498
臨時財政対策債	2,038,302
緊急防災・減災事業債	191,600
合計	3,467,931

◆基金の状況(一般会計分) (平成26年5月31日現在) (単位:千円)

基金名	現在高
財政調整基金	1,620,095
町債管理基金	487,802
教育施設整備基金	190,512
まちづくり施設等整備基金	535,938
地域福祉基金	155,546
その他目的基金	287,069
合計	3,276,962

※基金は、町の事業を行うために、積み立てたり、取り崩したりするので、基金現在高は変動します。

◆健全化判断比率の状況 (単位:%)

度会町	健全化判断比率	早期健全化基準	財政再生基準
実質赤字比率	-	15.00	20.00
連結実質赤字比率	-	20.00	30.00
実質公債費比率	3.6	25.0	35.0
将来負担比率	-	350.0	

※健全化判断比率とは、平成25年度決算の数値を基に算定した4つの指標です。地方自治体の財政の早期健全化と財政再生を目的に示すこととされています。その指標が「早期健全化基準」を1つでも超えた場合、自主的にかつ計画的に財政の健全化を図らなければなりません。さらに、自主的な財政健全化が困難とされる「財政再生基準」を1つでも超えた場合は、「財政再生計画」を定め、総務大臣に報告、同意を得て財政の再生を図らなければなりません。
※標準財政規模…地方自治体の標準的な収入。度会町の標準財政規模は2,500,943千円。

度会町の状況は？

健全化判断比率を示す4つの指標は、それぞれ適正な数値を示しています。将来負担すべき公債費についても、充当可能財源が将来の負担額を上回っていることから、健全な財政運営といえます。

単位:円 (数字%)は構成比

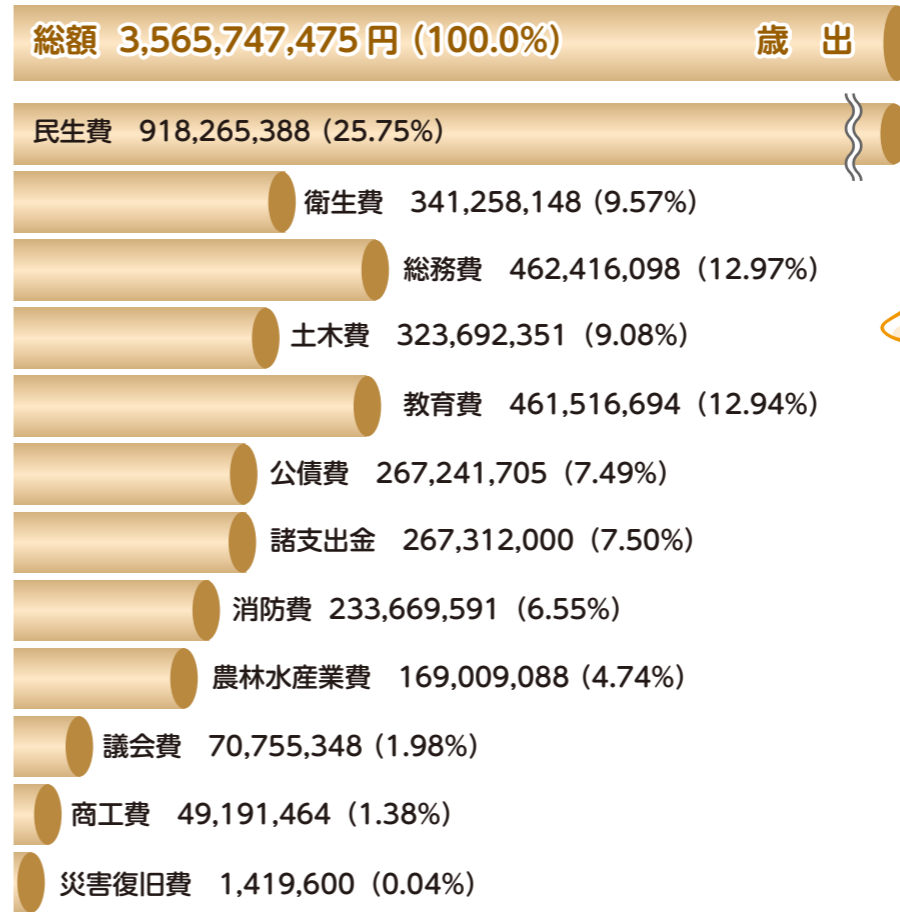

◆会計別決算 (単位:千円)

会計名	歳入	歳出	差引額	繰越財源	実質収支額
一般会計	3,783,594	3,565,747	217,847	21,428	196,419
特別会計					
国民健康保険	920,959	875,981	44,978	0	44,978
簡易水道事業	502,138	487,991	14,147	0	14,147
住宅新築資金等	1,952	1,873	79	0	79
介護保険	729,917	708,754	21,163	0	21,163
郡指導主事共同設置事業	23,484	20,369	3,115	0	3,115
後期高齢者医療	157,130	156,452	678	0	678



平成25年度の度会町一般会計および特別会計の歳入歳出決算が、平成26年第3回度会町議会定例会で承認されました。



主な事業

■総務関係

- 道の駅わたらい基本構想策定
- 男女共同参画計画策定
- 旧小川郷小学校屋外トイレ新築
- 参議院議員通常選挙執行
- 広域消防負担金
- 防災備蓄倉庫新築
- 防災情報一括配信システム導入
- 町防災行政無線屋外拡声子局設置
- 防災用備蓄品購入

■民生関係

- 子育て支援センター事業
- 保育所運営事業
- 放課後児童クラブ運営事業
- 児童手当給付
- 福祉医療費助成(子ども)の拡大

■衛生関係

- 予防接種助成事業
- 各種がん検診
- 生活習慣病対策事業
- 簡易水道統合整備事業繰出金
- 合併処理浄化槽設置事業

■振興関係

- 遊水プール鏡運営
- FMラジオおよび三重テレビ番組制作
- サニーロード利用促進事業

- 観光案内用法被制作
- ゆるキャラシール制作

■農林関係

- 林道新藤越線道路舗装
- 認定農業者等に対する農業機械購入補助
- 麻加江・中之郷生活改善センター空調設置
- 南中村地内農業用水路災害復旧事業

■土木関係

- 地籍調査事業
- 町道川南線他道路改良
- 町管理河川改修

■教育関係

- 度会小・中学校グラウンド改修
- 度会中学校部室兼倉庫新築
- 度会中学校技術棟空調設置
- 中川第2グラウンド屋外トイレ新築



保健センター
からのお知らせ

各種ワクチンの接種費用を助成します

肺炎球菌ワクチン接種

ワクチン接種の自己負担額は、年齢などの条件によって助成内容が異なります。

④ 定期接種(自己負担額3,000円)

- 対象者
接種日において町内に住所を有し、次のいずれかに該当する方
①平成26年4月1日時点で、64歳・69歳・74歳・79歳・84歳・89歳・94歳の方および99歳以上の方
②60歳以上65歳未満の方で、心臓、腎臓、呼吸器の機能、またはヒト免疫不全ウイルスによる免疫機能に日常生活が極度に制限される程度の障がいがある方
※過去に高齢者肺炎球菌ワクチン接種費用の助成を受けている方は除く
- 実施期間
平成26年10月1日(水)～平成27年3月31日(火)
- 接種費用(自己負担額) 3,000円
※1人につき、生涯1回限り
※生活保護世帯で対象年齢に該当する方は、無料で接種を受けることができます。
- 医療機関に持参するもの
高齢者肺炎球菌接種券、健康手帳、健康保険証

⑤ 接種費用の一部(3,000円)を助成

- 対象者
接種日において町内に住所を有し、次のいずれかに該当する方
①65歳以上の方で、上記の定期接種の対象にならない方
②64歳以下で慢性心疾患・慢性腎不全・糖尿病・脾臓摘出・肝臓病などのため、医師が肺炎球菌予防接種を受けることが必要と認めた方
- 助成金額 3,000円
※助成は生涯1回限り
- 申請期間
接種日から平成27年3月31日(火)まで
- 申請方法
必要書類に記入の上、町保健センター窓口申請してください。



注意
高齢者肺炎球菌ワクチン接種費用の一部を助成する事業は、平成27年3月31日で廃止になるため、今年度中に助成を受けるか、来年度以降、定期接種の対象年齢になったときに接種をするかどちらかを選択してください。

水痘(水ぼうそう)ワクチン接種

① 子どもの水痘(水ぼうそう)ワクチン接種

- 対象者
接種日において町内に住所を有し、1歳以上3歳未満のお子さん
※すでに水痘(水ぼうそう)にかかったことのあるおひきさんは対象外です。
- 接種費用(自己負担額) 無料
- 接種回数 2回
※3歳以上5歳未満のおひきさんで、初めてワクチン接種する場合は、今年度に限り無料で1回接種できます。
- 医療機関に持参するもの
予診票、母子健康手帳、健康保険証

インフルエンザ予防接種

② 高齢者のインフルエンザ予防接種

- 対象者
接種日において町内に住所を有し、次のいずれかに該当する方
①65歳以上の方
②60歳以上65歳未満の方で、心臓、腎臓、呼吸器の機能、またはヒト免疫不全ウイルスによる免疫機能に日常生活が極度に制限される程度の障がいがある方
- 実施期間
平成26年10月15日(水)～平成27年1月31日(土)
- 接種費用(自己負担額) 1,000円
※1人につき1回限り
※生活保護世帯で対象年齢に該当する方は、無料で接種を受けることができます。
- 医療機関に持参するもの
健康手帳、健康保険証

③ 子どものインフルエンザ予防接種

- 対象者
接種日において町内に住所を有する中学校3年生までのおひきさん
- 実施期間
平成26年10月1日(水)～平成27年1月31日(土)
- 助成金額 1回につき1,000円
- 助成回数 同一の被接種者につき2回まで
- 申請期間
接種日から平成27年2月末日まで
- 申請方法
必要書類に記入の上、町保健センター窓口申請してください。

※③と⑤の接種費用の助成には申請が必要です。申請書類の様式などは、町ホームページまたは町保健センター窓口で取得できます。

※接種は予防接種実施医療機関で受けてください。

申込期間
10/6(月)
～
10/31(金)

町内保育所 入所申し込みの受付開始!!



入所を継続する方も手続きが必要で

入所申し込み受付を開始:
平成27年度の保育所入所申し込み(4月入所)を、次の要領で受け付けます。

現在も入所し、来年度も引き続き入所を希望される場合でも、改めて手続きが必要ですので、忘れずに申し込みをしてください。

入所資格

- 次のいずれかに該当し、保護者に代わって児童を保育する方がいない家庭の児童
- ① 保護者が家事以外の家庭内外労働(外勤・自営・内職など)をしている
 - ② 保護者がいない
 - ③ 保護者の出産または長期の疾病
 - ④ 保護者が家族の病人などを常時看護している
 - ⑤ 災害などによる家屋の破損
 - ⑥ ①～⑤以外で明らかに保育に欠けると認められる場合

町内保育所の概要

町内保育所の定員、保育受入年齢などは、「表1」とおひきとなります。

保育料

保護者の前年の所得税または前年度分の町民税により算定します。
※平成22年度税制改正で廃止された年少扶養控除などを加味して計算します。
※世帯によっては、保護者以外に祖父母、どちらかの所得などを加算する場合があります。

- ①『平成25年分源泉徴収票』
 - ②『平成26年度分市(町)県民税課税証明書』
- ※①については勤務先で、②については前住所地の市町村役場にて取得してください。

時間外(延長)保育

時間外(延長)保育時間および料金は、「表2」とおひきとなります。

申込方法

役場福祉保健課で交付する



申込用紙「保育所入所申込書」と「申告書並びに証明書」に記入の上、役場福祉保健課または町内各保育所に申し込みをしてください。申込用紙は町ホームページからでも取得できます。
※初めて入所を希望される方は、役場福祉保健課で申し込みをしてください。

入所決定のお知らせ

入所要件に該当するか厳正な審査の上、平成27年2月に申込者に通知します。
※3歳未満児の入所については、面談による入所選考を実施させていただく場合があります。

【表1】町内保育所の概要

保育所名	所在地	定員	保育時間	保育受入年齢
長原保育所	長原365番地	75人	午前8時～午後4時 ※すべての保育所で延長保育を行います。(午前7時～午後7時)	1歳～
棚橋保育所	棚橋248番地2	200人		6カ月～
中之郷保育所	中之郷1024番地	45人		1歳～

※土曜日保育は棚橋保育所のみ実施します。

【表2】時間外(延長)保育料

時間	月額料金	日額料金
午前7時～8時	1,000円	500円 ※時間外(延長)保育を臨時的に利用する場合にご活用ください。
午後4時10分～5時	1,000円	
午後4時10分～6時	2,500円	
午後4時10分～7時	4,000円	

※月額利用は、利用希望月の前月25日までに届け出が必要です。

浄化槽できれいな川と海

10月1日は、浄化槽法が昭和60年10月1日に全面施行されたことを記念して、「浄化槽の日」となっています。

水質保全と快適な生活を両立
浄化槽(合併処理浄化槽)は、トイレや台所、洗濯、風呂などの汚水をきれいにして排水する施設として下水道と共に普及しています。

家庭用の浄化槽は、自家用車1台ほどの場所があれば短期間で設置できる上、下水道の終末処理場と同等の処理性能を有していますので、皆さんの身の周りの川や海を汚さないようにしてくれます。



維持管理が大切

浄化槽は、微生物の働きを利用して汚水を処理する施設ですので、微生物が活躍しや

すい環境を保つように維持管理を行うことが大切です。

浄化槽の維持管理は、保守点検、清掃、法定検査に分かれ、浄化槽法でそれぞれ定期的に実施することが義務づけられています。

微生物が活躍しやすい環境を維持し、使った水をきれいにしてから川に戻しましょう。

専門業者と委託契約を

① **保守点検は登録業者に**
浄化槽の保守点検は、機械の点検や調整、補修、消毒剤の補給などを行います。

浄化槽保守点検業者の登録制度が実施されていますので、登録業者に委託してください。

② **清掃は町の許可業者に**
浄化槽内に溜まった汚泥などを抜き取る作業や、装置・機器類の洗浄などを清掃とい

います。
これは、町の許可を受けた浄化槽清掃業者が行うことになっていますので、許可業者

に委託してください。

指定検査機関による法定検査

浄化槽の保守点検や清掃が適切に実施され、機能が正常に維持されているかを確かめるため、1年に1回、県が指定した検査機関の実施する法定検査を受けなければならぬことが、浄化槽法で義務づけられています。必ず受検してください。

受検されていない場合は、県から指導や助言、勧告、命令を受けることがあり、命令に従わなければ過料が課せられます。

※県では、(一財)三重県水質検査センターが検査機関として指定されています。

問合せ

県南勢志摩地域活性化局 環境室

☎27-5405

役場生活環境課
☎62-2415

『海から始まる物語ーN2014』イベントを開催

海学祭に参加し郷土の偉人近藤真琴の業績を学ぼう

開催日時

11月2日(日)
午前10時～午後3時

開催場所

鳥羽商船高等専門学校

内容

・鳥羽商船高等専の校祖近藤真琴の業績を学ぶ
・写真コンテスト

対象者

小学校5・6年生および中学生

定員

50人

参加費

無料 ※昼食、保険付き

申込方法

ファクスにて受付
☎0599-251-8128
※申込用紙を町内小・中学校に配布します。

申込期限

10月26日(日)

※詳しくは、お問い合わせください。

申込・問合せ

NPO法人故郷の海を愛す

る会イベント事務局
☎0599-251-8045

『第24回環境学習会』を開催

開催日時

10月18日(土)
午後1時30分～3時

開催場所

伊勢リサイクルプラザ

講師

池添友一氏

講演内容

家庭菜園での自然農法あれこれパートⅡ

※申込不要

問合せ

伊勢リサイクルプラザ
☎38-2800

『もったいないフェア』開催フリーマーケット出店者を募集

開催日時

11月29日(土)
午前9時30分～午後2時

開催場所

伊勢リサイクルプラザ

応募方法

往復はがき(郵便番号・住所・氏名・電話番号・主なる会イベント事務局

出品名を記入)により郵送
※1家族1枚の応募に限る

応募期限

10月23日(木)

※当日消印有効

その他

・営利目的の方はご遠慮ください。

・応募者多数の場合は、

10月30日(木)公開抽選により決定

申込・問合せ

伊勢リサイクルプラザ
☎38-2800



『もったいない教室』参加者を募集

開講日程

①11月1日(土)

教室名 牛乳パックでペン立て作り

②11月2日(日)・23日(日)

教室名 花びらコースター作り

③11月8日(土)

教室名 鍋ぼうし作り

④11月9日(日)

教室名 布ぞうり作り

⑤11月15日(土)

教室名 布ぞうり作り

ごみゼロ社会の実現をめざして町内一斉クリーン活動を実施

実施日時

10月26日(日)

午前8時30分～11時30分ごろ

実施場所

町内各地区

実施内容

道路・河川・公園などの清掃活動(ごみ拾い)

ごみの分別方法

燃やせるごみ、ビン、空き缶、粗大ごみの4分類

燃やせるごみ

町指定ごみ袋(赤)を使用 ※プラスチック、ペットボトルも含む

ビン

各地区で用意した袋または

町指定ごみ袋(赤・緑)を使用

※ビンの色分けは不要

空き缶

町指定ごみ袋(緑)を使用 ※アルミ缶・スチール缶の仕分けは不要

粗大ごみ

直接美化センターへ持ち込み

※家電6品目(テレビ・冷蔵庫・冷凍庫・洗濯機・衣類乾燥機・エアコン)を除く

主催

度会町、各区・自治会

問合せ

役場生活環境課
☎62-2415

平成27年度会町成人式を開催

町では、新成人を対象に成人式を開催します。対象者には、12月中に案内状を郵送します。案内状が届かない場合は、お問い合わせください。

開催日時

平成27年1月11日(日)

午前10時～

受付時間

午前9時～

開催場所

町中央公民館

問合せ

町教育委員会事務局
☎62-2422



教室名 布のリサイクル教室(千支作り)

開講時間

午前10時～正午

定員

各教室15人(先着順)

材料費

各教室200円

申込方法および期限

電話にて各教室開講日の1カ月前から前日まで受付

申込・問合せ

伊勢リサイクルプラザ
☎38-2800

開催日時

①10月25日(土)

②11月22日(土)

③12月20日(土)

各日とも午前10時～正午

開催場所

伊勢リサイクルプラザ

持ち物

ふた付き発泡スチロール箱(縦、横、高さの合計が70cm以内)、エプロン

定員

各日とも30人(先着順) ※1家族につき1人まで

申込受付

①10月7日(火)～

②11月4日(火)～

③12月2日(火)～

申込・問合せ

伊勢リサイクルプラザ
☎38-2800

『遊水プール鏡』大盛況!ありがとうございました

オープン以来、19度目の夏を終えた宮リバー度会パーク『遊水プール鏡』。今シーズンは、開場日数47日、約2万4千人の来場者で賑わいました。

豊かな自然と心身のリフレッシュを求めて訪れた皆さんは、清涼なプールに入り、歓声を上げ楽しんでいました。

来年の夏も『遊水プール鏡』で、会えることを楽しみにしております。

入場者内訳(学校水泳は除く)

●開場日数 47日
●入場者数 24,021人
●1日平均 511人
●1日最高 1,831人(8月15日)
●総数 498,071人(平成8年オープン以来)

「福祉ふれあいまつり」を開催

福祉の啓発と交流を目的に、「福祉ふれあいまつり」を開催します。皆さんお誘い合わせの上、ぜひご来場ください。

- **開催日時**
10月12日(日)
午前9時30分～午後3時30分ごろ
- **開催場所**
町地域福祉センターおよび町保健センター前広場
- **開催内容**
福祉体験発表、度会中学校吹奏楽部演奏、仮装ストリートダンス、保育所園児による出し物、ステージショー、バザー、福祉体験スタンプラリー、ゲームなど
- **主催**
福祉ふれあいまつり実行委員会、町社会福祉協議会
- **問合せ先**
町社会福祉協議会
☎6211117

「司法書士無料相談所」を開設

- **開設日時**

10月26日(日)
午前10時～午後3時

● **開設場所**
伊勢市生涯学習センター(いせつりあ)

※予約不要

● **相談内容**
・相続・贈与・売買などの不動産登記全般
・会社の設立や役員の変更などの商業登記全般
・成年後見・自己破産・調停・法律扶助の方法
・訴え、その他裁判所提出書類作成
・その他、皆さんが抱えている身近な問題

※先着順で相談に応じますので、混み合っている場合は、お待ちいただくことがあります。

● **問合せ先**
三重県司法書士会伊勢支部
岩井正史
☎2712488
木本弘志
☎7210181

「看護職」の登録制度

団塊の世代が75歳を迎える2025年には、現在より

50万人多い200万人の看護職が必要と言われています。「看護職の人材確保の促進に関する法律」が一部改正され、来年10月から離職者のスムーズな復職に向け、都道府県ナースセンターへの届出制度が始まります。

現在離職されている方、就業されている方など看護職の免許を保持されている方は、ご連絡をお願いします。

● **連絡・問合せ先**
三重県看護協会ナースセンター
☎059122210466

「国民健康保険・後期高齢者医療制度」に加入の皆さんへ健康診査を受診しましょう!

● **健康診査実施期限**
11月30日(日)

● **受診に必要なもの**
・受診券
・保険証
・質問票
・自己負担金(金額は受診券に記載されています)

● **問合せ先**
役場税務住民課
☎6212412
三重県後期高齢者医療広域連合事業課
☎059122116884

● **注意ください!**
「動物追払い花火」を使用されている方へ!
動物追払い花火(連続発射式)が使用中に爆発し、負傷する事故が発生しています。当該製品は絶対に素手で扱わず、杭などに固定して使用しましょう。

● **問合せ先**
経済産業省商務流通保安グループ
☎03135011870

「男の料理教室」を開催

度会町食生活改善推進協議会では、「男の料理教室」を開催します。ぜひご参加ください。

- **開催日時**
10月23日(木)
午前9時30分～正午ごろ
- **開催場所**
町保健センター
- **申込期限**
10月16日(木)
- **参加費**
300円
- **申込・問合せ先**
役場福祉保健課
☎6211112

「お母さんのリフレッシュ講座」を開催

- **予約・問合せ先**
伊勢保健所地域保健課
☎2715148

「こころの健康相談」を開催

- **開催日時**
11月20日(木)
午後1時30分～3時30分
- **開催場所**
県伊勢庁舎相談室1
- **内容**
専門医・保健師による個人面接相談(要予約)
※相談は無料で、秘密は堅く守られます。

● **予約・問合せ先**
伊勢保健所地域保健課
☎2715148

● **開催日時**
10月30日(木)
午前10時～11時30分

● **受付時間**
午前9時45分～

● **開催場所**
町子育て支援センター

● **講師**
石神多美子先生

● **内容**
ヨガを楽しむ

● **対象**
子育て中の方

● **定員**
15人

● **※先着順**

● **託児あり**

● **参加費**
無料

● **持ち物**
バスタオルまたはヨガマット、お茶

● **申込期間**
10月14日(火)～24日(金)



BOOK 図書室だより

おすすめの本をご紹介します!

「佐藤初女さんの心をかける子育て」佐藤初女/著 小学館

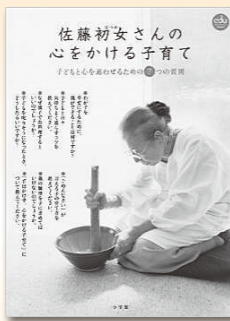

青森県弘前市で「森のイスキア」を主宰し、心に苦しみを抱える人々を再出発させてきた佐藤初女さん。
“わが子を幸せにするために、親ができることは何ですか?”
など、佐藤さんが7つの質問に答えます。日々の子育てが少しでも楽になるように、そしてもう一度、ゆったりとした気持ちが取り戻せるようにという思いがギュッと詰まった本です。

地域交流センター図書室は、どなたでもご利用いただけます。
貸出日時 毎週土曜日午前11時～午後5時
開館時間 午前8時30分～午後5時
休館日 日曜・祝日
問合せ先 町地域交流センター ☎63-0070

「子育て講演会」を開催

- **申込・問合せ先**
町子育て支援センター
☎6310070
- **開催日時**
10月17日(金)
午前10時30分～11時30分
- **受付時間**
午前10時15分～
- **開催場所**
町子育て支援センター
- **講師**
浦中こういち先生

- **テーマ**
こーちゃんとあそぼう／親子ふれあい・つながりあそび
- **対象**
子育て中の保護者・子育てに関心のある方
- **※お子さんと一緒に参加できます。**
- **申込期間**
10月7日(火)～16日(木)
- **申込・問合せ先**
町子育て支援センター
☎6310070

今夜は焼肉
お電話ください
お持ち帰り
30%OFF

焼肉 おどり場 ODORIBA

本店 ☎62-2929
明和店 ☎55-2829

期間はお電話ください!!

営業時間 11:00～14:00(LO 13:45) / 16:30～22:00(LO 21:00) 定休 水曜日

危ないっ!に備える!我が家の安全対策

お年寄りやお子の転倒ケガや地震対策に!

衝撃に強い! 既存の木製ガラス戸を使うので経済的です!

ガラスから樹脂ガラスへへの入替え

翌日仕上げ可能!(事前見積りが必要・条件によります)

詳しくはお電話ください! ☎0596-58-6215
http://www.smk-on.homeip.net

木製建具の新調・取替え [かたい][重い]などのご相談は

く坂谷木工 度会郡玉城町野藤932-3

納期が1週間だから安い

網戸はりかえ 先着50名様限定特別価格
小サイズ 通常価格1枚2,700円を 1,500円(税別)
大サイズ 通常価格1枚3,780円を 2,500円(税別)

障子はりかえ 先着50名様限定特別価格
通常価格1枚2,700円を... 1,500円(税別)

障子・襖・畳・網戸の張り替えなら

0120-11-6130
三重県伊勢市村松町1368-22 (携帯電話・PHSからでもご利用いただけます)

小さなゴミから大きなゴミまで不用品回収のお悩みは

かたづけ屋本舗 が解決致します!!

かたづけ屋本舗は住宅家財の撤去とリサイクルを中心に事業を行っております

ゴミ屋敷 引越ゴミ 遺品整理 お気軽にご相談ください!!
見積りは無料!!

0120-11-5258
三重県伊勢市村松町1368-22

Life Guide

暮らしガイド

■度会町役場

開庁時間 午前8時30分～午後5時15分

※昼の休憩時間は2班交代制での執務

※各課直通電話をご利用ください。

●総務課……………(代)62-1111

・行政係 ・財政係 ・防災係

●政策調整室……………62-2423

●税務住民課

・戸籍住民係……………62-2411

・年金保険係……………62-2412

・住民税係……………62-2414

・資産税係……………62-2414

●福祉保健課

・福祉係……………62-2413

・支援係

(地域包括支援センター)……………62-1118

・保健係(保健センター)……………62-1112

●生活環境課……………62-2415

●建設課……………62-2420

●産業振興課

・農林係……………62-2416

・振興係……………62-2416

●出納室……………62-2410

●議会事務局……………62-1113

●教育委員会事務局

・学校教育係……………62-2422

・社会教育係……………62-2422

●夜間・休日宿直室 ……62-1114

●防災行政無線確認ダイヤル

63-0001 63-0002

■保育所

●棚橋保育所……………62-0074

●長原保育所……………64-0022

●中之郷保育所……………62-0070

■地域交流センター……………63-0070

■社会福祉協議会……………62-1117

■わたらい緑清苑……………62-2200

■美化センター……………62-0249

■中央公民館……………62-1588

■度会小学校……………62-0004

■度会中学校……………62-0194

■バザールわたらい……………63-0333

シリーズ 今夜の夕食 度会町食生活改善推進協議会

サケの酒蒸しキノコソースかけ

今月は、野菜の皮や軸も利用し、食材を無駄なく使うエコクッキングを紹介します。

旬のものを食べたり、計画を立てて食材を購入したりすることは、食材の無駄やごみを減らすだけでなく、健康的で節約にもつながります。

皆さんもエコクッキングでおいしい食卓を心掛けましょう。



材料(4人分)

- | | |
|-----------------|----------------------|
| サケ……………4切れ | 薄口しょうゆ……………大さじ1と2分の1 |
| 酒……………大さじ1 | みりん……………大さじ2 |
| 塩……………ひとつまみ | 砂糖……………小さじ3分の2 |
| ブナシメジ……………小1パック | 塩……………小さじ4分の1 |
| 生シイタケ……………4本 | 水溶きかたくり粉 |
| エリンギ……………1本 | かたくり粉……………大さじ1 |
| ニンジン……………60g | 水……………大さじ2 |
| インゲン……………6本 | 油……………大さじ1 |
| 酒……………120cc | |

作り方

- ①サケに酒と塩を振り掛け、10分ほど置く。
- ②インゲンを2cmの長さに切り、塩ゆでする。
- ③ニンジンを皮付きのまま、短冊に切る。ブナシメジ、生シイタケ、エリンギは石づきを取り、食べやすく切る。この時、生シイタケは軸も使用する。
- ④フライパンに油を熱し、③をしんなりするまで炒め、取り出す。
- ⑤再度、フライパンに油を熱し、水気を拭き取った①を焼く。表面に焼き色が付いたら、酒を加えふたをして酒蒸しにし、サケを取り出す。
- ⑥⑤に調味料Aを入れて軽く煮詰めたら、④と水溶きかたくり粉を入れ、最後にインゲンを入れてからめる。
- ⑦器にサケを盛り付け、⑥をかける。

おくやみ

8月中旬に届出のあった方 (敬称略)

名前	年齢	字名
田畑 さわ	89	平生
鈴木 美敏	88	日向
岩井 正美	83	駒ヶ野
芝山 まさ子	91	柳
濱田 鈴子	78	大野木

おめでた

8月中旬に届出のあった方 (敬称略)

子の名前	保護者名	字名
森本 愛乃	雅博	川口



子育て支援情報

町地域交流センター ☎63-0070
または役場福祉保健課 ☎62-1112

遊・友・YOU くらぶ

11月12日(水)ひよこグループ

11月13日(木)うさぎグループ

時間 午前10時30分～正午ごろ

場所 町子育て支援センター

※初回のみ要申込み

子育て支援センターではメールでの相談も受け付けています
メールアドレス watako@amigo2.ne.jp



わたっぴ広場開放

月曜日～金曜日

時間 午前9時30分～

午後3時30分

場所 町子育て支援センター

対象 保育所に行っていないお子さん

※多目的ホールが事業で使用できないときは、創作活動室をご利用ください。

地区巡回広場わたぼうし

11月27日(木)

麻加江生活改善センター

時間 午前10時～11時30分ごろ

内容 保育士による手遊び、自由遊びなど

対象 保育所に行っていないお子さん

保健情報

役場福祉保健課 ☎62-1112

3歳6か月児健診

11月19日(水)

受付 午後0時30分～0時45分

場所 町保健センター

対象 平成23年3月・4月生まれのお子さん

乳児健診

11月19日(水)

受付 午後1時～1時20分

場所 町保健センター

対象 2カ月児健診

平成26年9月生まれのお子さん

7カ月児健診

平成26年4月生まれのお子さん



育児相談 (保健相談および栄養相談)

11月7日(金)

受付 午前10時～11時

場所 町地域交流センター

対象 0歳から6歳までのお子さん



お気軽にご相談ください。

バザールわたらい産直市

地元産の新鮮な野菜やお茶、手作りお菓子、漬け物などを販売しています。多数のご来店をお待ちしています。

●開催日時 毎週日曜日 午前9時～11時

●開催場所 宮リバー度会パーク

バザールわたらい

●問合せ先 役場産業振興課 ☎62-2416

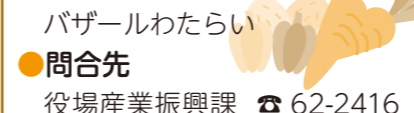

10月の町税

町県民税 第3期

国民健康保険税 第6期

※口座振替日は、10月27日(月)です。預貯金残高の確認をお願いします。



障害者相談支援センター

『ブレスわたらい』巡回相談

●開催日時

10月10日(金)・24日(金)

午前10時～午後4時

●開催場所

役場1階第1会議室

●申込・問合せ先

役場福祉保健課 ☎62-2413

度会郡障害者相談支援センター

『ブレスわたらい』 ☎62-3777

かがや びと
輝け!わたらい人
a Person of Shining Watarai 第148人目

★ソフトボールとは?

小学校1年生から始め、もはや生活の一部。

ソフトボールを通じてたくさん
の出会いがあり、信頼できる仲間
ができました。

★高校卒業後は?

専門学校に進学し、夢である
“理学療法士”を目指します!

国家試験に向けて、学生生活は
勉強一筋になりそうかな。



なかむら あい

中村 愛さん (麻加江) 17歳

PROFILE

国体ソフトボール東海地区予選会に三重県代表(レフト)として出場した宇治山田商業高校3年生の中村愛さんをご紹介します。

常に笑顔で明るく、周りを和ませてくれる中村さん。

取材中もず〜っとしゃべり続け、彼女のトークはとどまるところを知らない。

しかし、ひとたび試合が始まると、人が変わったかのように集中した表情になるとか…。

★やってみたいことは?

世界中を旅して、いろいろなところへ行きたい!

★この場を借りて…

度会エンペラーズの山本監督と
度会中学校の皿屋先生へ

お二人のおかげで、今の私があります。本当に“感謝”しています!

表紙紹介

1 今月の
シーン

**小さな手でコロコロと
お月見団子作り**

十五夜の中秋の名月を迎えた9月8日、町内の保育所で、小さいころから日本の伝統文化に親んでもらおうと『お月見団子作り』が行われました。

『十五夜』について学んだ年長児は、ちぎった生地を小さな手で丁寧にコロコロと転がしながら団子を作っていました。

中には、お腹が空いているのか、ついつい特大サイズの団子を作る子も。おやつ
の時間には、園児らはたっ
ぶりのきな粉をまぶした団
子を口いっぱい頬張り、
「もちもちしておいしい!」
とニッコリ笑顔で話してくれ
ました。



自分で作った団子のお味にニッコリ!

**編集
後記**

秋といえば、読書・芸術・スポーツの秋など…。
爽やかな空気に包まれ
過ごしやすく、さまざまな活動に
適した季節。

先日、日本百名山の一つで中央アルプス最高峰“木曾駒ヶ岳(標高2,956m)”へ登山に行ってきました。広大な千畳敷カールを抜け、たどり着いた頂上からは北アルプスの山並みや富士山を眺めることができました。

町内にも『獅子ヶ岳』をはじめ『牛草山』など、登山道が整備され紅葉や絶景が楽しめる山があります。晴れた日にはハイキングで心地よい汗をかき、頂上でおにぎりを頬張る。そんな休日の過ごし方はいかがでしょうか?

編集担当 大西 泰正

見かけたら、
声をかけて
ください。



60's

人口と世帯数

平成26年8月31日現在
()内は前月比

男……………4,197人 (+ 1)	出生……………1人
女……………4,454人 (+ 5)	死亡……………5人
計……………8,651人 (+ 6)	転入……………20人
世帯数…2,943世帯 (+ 5)	転出……………10人

ホームページ

広報わたらいはホームページでもご覧いただけます。
<http://www.town.watarai.lg.jp>



自然保護のため、この広報紙は石油系成分の少ない植物油性インキを使用しています。