

広報わたらい

2017
5
Vol.622



平成29年 5月号 もくじ **特集**
第21回宮リバー度会パーク春まつり…2

『神宮御萱場と倭姫巡行伝説ツアー』参加者を募集! ……7

不妊治療費(人工授精)の助成について……………8

『臨時福祉給付金』のお知らせ

予防接種のお知らせ……………9

子宮頸がん検診のお知らせ

家庭用新エネルギー設備の設置費用を補助します……………10

荒廃茶園などの再生利用を支援します

春まつり

4月2日、第21回春まつりが開催され、約6千人の来場者でにぎわいました。

天候にも恵まれ大盛況

平成8年から始まり、すっかり恒例となった春まつり。例年この時期に見頃を迎える桜は、今年は咲きはじめてばかりでしたが、当日は穏やかな春の日差しに恵まれ、会場にはたくさん笑顔が広がりました。

ステージでは、伊藤あやさんとわたらいさえさんの進行のもと、度会中学校吹奏楽部の演奏、ひつじのショー・ミニミニバラエティショー、各種団体・ゲストの皆さんによるパフォーマンスが披露され、会場を大いに盛り上げてくれました。

会場内では、出店や一般参加のフリーマーケットで買い物したり、ルーレットやパターゴルフ、丸太切り体験を楽しんだりと、来場者の皆さんは思い思いに春まつりを満喫していました。

ファイナーレには、恒例のもちまきが行われ、「こっちーこっちー」と歓声があがり、にぎやかな空気が残る中、幕を閉じました。



1 歌謡SHOW 服部浩子 2 よさこいソーラン(天戯) 3 度会中学校吹奏楽部演奏
4 フラダンス(アロハフラ) 5 楽器演奏(いつむ&じゅん) 6 伊勢乃国鏡太鼓演奏
7 日舞民謡(坂東流 寿々女会 坂東希代太) 8 フラダンス(フラオハナ)
9・10 ひつじのショー・ミニミニバラエティショー 11 ダンスSTAGE TOOFIYMAN
12 音楽STAGE etsuco

ステージを
彩った
出演者の
皆さん



町イメージソング 「そらカラ」を収録 したオリジナルCD 発売開始!

平成27年11月、『星空のキャンドルナイトライブ』でお披露目された、etsucoさん作詞作曲の度会町イメージソング『そらカラ』を収録したCDが春まつりの会場で発表されました。CDには度会町写真会の協力による、町の豊かな大自然や伊勢茶などの産業、自然体験アクティビティなどを紹介したフォトブックが付属します。宮リバー度会パーク内の特産品販売所『いらっ茶いわたらい』で、1枚500円で販売しています。



4/1 皆さんの身近な相談相手『行政相談委員』委嘱

4月1日付けで、度会町担当の行政相談委員として、岡谷恭代さん(五ヶ町)が、総務大臣から委嘱されました。

行政相談委員は、国をはじめとする行政の仕事について、皆さんから苦情や意見、要望を受け付け、助言や関係機関への通知を行います。

岡谷さんは「毎日の暮らしの中で、行政に関わる意見、苦情、要望などありましたら、一人で抱え込まず、気軽に相談してください」と、今後の抱負を語ってくれました。

また、3月まで行政相談委員を務められた山下喜容子さん(大野木)には、総務大臣から感謝状が贈られ、4月26日、町長室で贈呈式が行われました。

4年間ありがとうございました。



委嘱された岡谷恭代さん



感謝状を贈呈された山下喜容子さん

【相談方法】

行政相談委員の自宅や定期的に開設する相談所、電話や手紙などで受け付けます。
〒516-1237 五ヶ町78-4 岡谷恭代さん
☎62-0399
※相談は無料で秘密は固く守られます。

また、次のところでも毎日、行政相談を受け付けていますので、ご利用ください。

【受付先】

〒514-0033 津市丸之内26番8号 津合同庁舎3階
総務省三重行政評価事務所行政相談課
☎行政苦情110番 0570-090-110

3月下旬 地域の課題に連携して取り組む各種団体と協定を締結



日本郵便株式会社、伊勢農業協同組合



いせしま森林組合

3月下旬、町は、防災・福祉など地域に関する課題に連携して取り組むため、各種団体と協定を締結しました。

これらの協定について、町長は「防災、福祉などの課題について、地域を支える皆さんと協力して取り組んでいくことで、きめ細かく迅速に対応していきたい」と話しました。

■協定の内容

調印日	相手方	締結した協定	内容
3月21日	日本郵便株式会社 町内郵便局・伊勢郵便局	災害発生時における度会町と度会町内郵便局の協力に関する協定	<ul style="list-style-type: none"> 緊急車両などとしての車両の提供 避難所への臨時ポストの設置 避難所開設状況および避難先リストなどの情報交換
3月21日	日本郵便株式会社 町内郵便局・伊勢郵便局	地域における協力に関する協定	住民の異変、道路の異状、不法投棄などの役場への情報提供
3月21日	伊勢農業協同組合	「高齢者地域見守り活動」に関する協定	<ul style="list-style-type: none"> 配達、窓口業務などを通じての見守り活動 認知症サポーター養成
3月29日	三重県行政書士会	災害時における協力に関する協定	<ul style="list-style-type: none"> 被災者支援相談窓口の設置 町への会員派遣(罹災証明交付支援など)
3月29日	伊勢GIS協同組合	地震・風水害等の緊急時における防災協定	<ul style="list-style-type: none"> 被災状況の調査 仮復旧および仮設工事の調査 避難所の応急補修の調査
3月30日	いせしま森林組合	災害時における協力に関する協定	<ul style="list-style-type: none"> 倒木などの伐採および撤去 建設・修理用の木材供給

4/6-7 度会小中学校で入学式

4月6日に度会小学校で、7日には度会中学校で入学式が開催され、今年度は小学校に63人、中学校に69人の新1年生が入学しました。

中学校の入学式では、新1年生が在校生や来賓などから拍手で迎えられ、緊張と期待が入り混じった表情で入場すると、森本校長は中学生としての心構えとして「挑戦する勇気を持つ、友達を大切にする、コミュニケーション能力を養うことを心掛けてください」と話し、入学を認めました。

新1年生の皆さん、おめでとうございます。



緊張した表情の新入生



森本校長の式辞



小学校在校生によるお祝いの飾りつけ(長原バス停)

2/4~8 国風盆栽展で入選 ~3年連続の快挙~

2月4日から8日の5日間、東京都美術館で開かれた『第91回国風盆栽展(日本盆栽協会主催)』で、木村昭さん(駒ヶ野)が所蔵するつたの盆栽が見事に入選に輝きました。木村さんは、平成27年から椿、かえどと続けて入選されており、3年連続4度目の入選となります。

「盆栽は自然に生きてきたものをいかに美しく見せるかという芸術です」と語った木村さん。入選した盆栽は休ませ、次の盆栽展に向け、別の盆栽の手入れをしていくそうです。

おめでとうございます。



入選した「つた」



賞状と木村 昭さん

3/30 永年勤続退任民生委員・児童委員表彰を受賞 山下良子さん

山下良子さん(大野木)が全国民生委員児童委員連合会会長から、永年勤続退任民生委員・児童委員表彰を受賞されました。

この賞は、民生・児童委員の重責を永年にわたり務め、退任された人に贈られる賞で、山下さんは、18年間地域の福祉の向上のため精励されました。

3月30日、町長室で、町長から表彰状が手渡されました。

おめでとうございます。



町教育委員会事務局 ☎62-2422
 度会小学校 ☎62-0004
 度会中学校 ☎62-0194



●平成29年度 児童生徒数(4月15日現在)

小学校	1年	2年	3年	4年	5年	6年	計
男	34	46	42	35	31	31	219
女	29	25	31	36	38	27	186
計	63	71	73	71	69	58	405

中学校	1年	2年	3年	計
男	34	37	41	112
女	35	49	38	122
計	69	86	79	234

新たな仲間とともに1年の始まり

新1年生が入学し、新しい学校生活が始まりました。始業式から早くも1カ月が経ち、学校では明るく和やかな笑顔あふれる児童・生徒の姿が見られます。度会小学校では赴任3年目、度会中学校では赴任2年目となった校長のもと、教職員一丸となって教育活動に取り組んでいます。

学校長あいさつ 度会小学校長 後藤 武彦

入学式で、新入生のしっかりとした返事を聞いて、「新年度も楽しみだなあ」と、とてもうれしくなりました。返事やあいさつがしっかりとできることは、保護者の皆さまや地域の方々の声かけや見守りがあってのことだと思います。度会小学校は、稲作、茶摘み、ブルーベリー摘みなどの体験活動や、川遊びをはじめとした地域での活動など、本当にたくさんの方々のご尽力をいただいています。また、新しい年度が始まりますが、引き続き、子どもたちの笑顔がいっぱい、元気の良い挨拶のできる学校となるよう、職員一同精いっぱい頑張っていきますので、皆さまの変わらぬご支援・ご協力をよろしくお願いいたします。



学校長あいさつ 度会中学校長 森本 明宏

日頃は本校教育活動にご理解とご支援をいただき誠にありがとうございます。子どもたちは今、新学年での生活にも徐々に慣れ、毎日の勉強やクラブ活動に一生懸命に取り組んでいます。本校の教育目標は「心豊かな人間性を持ち、自ら学び、力強く未来を創造する生徒の育成」です。子どもたちの力をどのように引き出し育てていくか、職員一同一丸となり研鑽を積んでまいります。また、地域に親しまれる学校づくりを目指します。地域の皆さまには「学校行事」や「学校開放デー」などで、子どもたちの学習の様子を参観していただくと幸いです。今後とも本校教育活動へのご協力をよろしくお願いいたします。



学校開放のご案内

度会町では、町民の皆さんに開かれた学校づくりを目指し、学校開放を行っています。この機会に、学校や子どもたちの様子をぜひご覧ください。

- 【開放日時】6月12日(月)、13日(火) 午前9時30分～正午まで随時
- 【開放校】度会小学校、度会中学校
- 【対象者】町内にお住まいの人
- 【その他】
 - ・駐車場や学校の出入口は、各校の案内に従ってください。
 - ・受付で名簿に氏名などの記入をお願いします。
 - ・ビデオやカメラ(携帯電話を含む)による撮影はご遠慮ください。

さあ！度会町の魅力に出会う旅へ

『神宮御萱場と倭姫巡行伝説 ツアー』参加者を募集！

- 【開催日時】5月28日(日) 午前8時30分～午後4時ごろ ※雨天中止
- 【集合時間】午前8時30分
- 【集合場所】宮リバー度会パーク 第3駐車場
- 【主な行き先】
 - ・久貝都比売神社(上久貝)
 - ・神宮御萱場(川口)
 - ・乙女岩(川上)
 - ・火打石(火打石)
- 【募集要領】
 - 【募集対象】20歳以上(5月1日現在の健康な人)
 - 【募集人数】22人(先着順)
 - 【参加費】1,500円(昼食弁当代含む)
 - ※当日徴収
 - 【申込方法】電話またはFAX(申込用紙に記入)
- 【申込期間】5月16日(火)
- 【その他】
 - ・昼食は、『バザールわたらい 楽膳日和』特製弁当となります。
 - ・事故には、町が加入する総合賠償補償保険の範囲内で対応します。
- 【共催】度会町地域資源を守る会
- 【申込・問合せ先】役場産業振興課
- ☎62-2416
- FAX62-1138



軽自動車税のグリーン化特例が1年延長されます

一定の環境性能がある新車の軽自動車について、軽自動車税の税額を軽減する特例(グリーン化特例)が1年間延長されます。

対象となる車両は、平成29年度に限り、以下の税額が適用されます。 【問合せ】役場税務課 ☎62-2414



軽自動車税

- 対象 平成28年4月1日～平成29年3月31日に最初の新規検査を受け、次の(A)～(C)のいずれかの基準を満たす三輪以上の軽自動車
- (A) 税額約75%軽減 電気自動車および天然ガス自動車(平成21年排出ガス基準に適合し、かつ平成21年排出ガス基準値より10%以上窒素酸化物の排出量が少ないもの)
 - (B) 税額約50%軽減
 - ・乗用…平成17年排出ガス規制に適合し、平成17年排出ガス基準75%低減達成(★★★★)かつ平成32年度燃費基準+20%達成車
 - ・貨物…平成17年排出ガス規制に適合し、平成17年排出ガス基準75%低減達成(★★★★)かつ平成27年度燃費基準+35%達成車
 - (C) 税額約25%軽減
 - ・乗用…平成17年排出ガス規制に適合し、平成17年排出ガス基準75%低減達成(★★★★)かつ平成32年度燃費基準達成車
 - ・貨物…平成17年排出ガス規制に適合し、平成17年排出ガス基準75%低減達成(★★★★)かつ平成27年度燃費基準+15%達成車

※燃費基準は、自動車検査証の『備考欄』で確認していただくか、販売店へお問い合わせください。

●グリーン化特例による税額(年額)

車両種別	グリーン化特例適用後の税額				
	(A) 約75%軽減	(B) 約50%軽減	(C) 約25%軽減		
三輪の軽自動車	1,000円	2,000円	3,000円		
四輪の軽自動車	乗用	営業用	1,800円	3,500円	5,200円
		自家用	2,700円	5,400円	8,100円
	貨物用	営業用	1,000円	1,900円	2,900円
		自家用	1,300円	2,500円	3,800円

不妊治療費(人工授精)の助成について

町では、不妊治療のうち人工授精を受けられた夫婦の経済的負担の軽減を目的に、その費用の一部を助成します。

【対象となる治療】

保険給付が適用されない人工授精

【対象者】

次の①～④の要件を全て満たしている人

- ① 不妊治療(人工授精)を受けた法律上の夫婦であること
- ② 夫婦どちらか一方、または双方が町内に住所を有していること
- ③ 夫婦の前年(1～5月の申請については前々年)の所得の合計額が400万円未満であること
- ④ 県または町が認めた医療機関で不妊治療(人工授精)を受けたこと

⑤ 保険給付が適用されない本人負担額の2分の1に相当する額のうち2万円を限度に助成(1,000円未満切り捨て)

【助成回数】

1年度1回で通算5年間

【申請方法】

不妊治療終了後、60日以内に下記の申請書類を提出してください。

※郵送の場合は、消印日を申請日として受理します。

申請書類

- ① 不妊治療費助成事業助成金交付申請書
- ② 不妊治療費助成事業受診等証明書
- ③ 不妊治療(人工授精)を受けた医療機関が発行する領収証
- ④ 夫婦であることを証明する書類(住民票など)
- ⑤ 夫および妻の控除額が分かる所得・課税証明書

【申請問合せ先】

役場福祉・環境課
62-11112

臨時福祉給付金(経済対策分)のお知らせ

【問合せ先】役場住民生活課 ☎62-2413

『未来への投資を実現する経済対策』の一環として、消費税率の引上げに際し、低所得の住民に与える負担の影響に鑑み、低所得の住民に対する適切な配慮を行うため、暫定的・臨時的な措置として実施するものです。

【支給対象者】

昨年度の『平成28年度臨時福祉給付金』の支給対象者が対象です。なお、支給要件は次の①・②の両方を満たす人です。

- ① 平成28年1月1日時点で度会町に住民票がある人
- ② 平成28年度の住民税が非課税の人

※ただし、上記の場合でも、課税されている人の被扶養者、生活保護の受給者は対象外です。

【支給額】支給対象者1人につき 15,000円

申請期間

5月1日(月)
～8月1日(火)

※申請書は、4月下旬に対象と見込まれる世帯に郵送しました。

詐欺にご注意ください

『臨時福祉給付金』を装う
“振り込め詐欺”
“個人情報”の詐取
にご注意ください!

町や厚生労働省などが、ATM(銀行・コンビニなどの現金自動支払機)の操作をお願いすることや、手数料などの振り込みを求めることは絶対にありません。

自宅や職場などに、町や厚生労働省の職員などをかたった電話がかかってきたり、不審な郵便物が届いたりしたら、迷わず、伊勢警察署(☎20-0110)へご連絡ください。

予防接種のお知らせ



子宮頸がん予防ワクチン接種

子宮頸がん予防ワクチンは平成25年6月14日から、積極的な接種の勧奨を差し控えています。

接種を希望される人は、子宮頸がん予防ワクチンの有効性とリスクを十分理解した上で接種をしていただきますようお願いいたします。

【実施期間】

平成30年3月31日(土)まで

【実施場所】

予防接種実施医療機関

【対象者】

町内に住所を有する小学校6年生から高校1年生相当の女性

【費用】

無料(1人につき3回まで)

【医療機関に持参するもの】

健康保険証・母子健康手帳

高齢者の肺炎球菌ワクチン接種

高齢者の肺炎の発病や重症化を予防するため、肺炎球菌ワクチン接種を実施します。

【実施期間】

平成30年3月31日(土)まで

【実施場所】

予防接種実施医療機関

【対象者】

接種日において、町内に住所を有し、次のいずれかに該当する人

- ① 平成29年4月2日から平成30年4月1日までの間に、65歳・70歳・75歳・80歳・85歳・90歳・95歳・100歳になる人
- ② 60歳以上65歳未満の人で、心臓・腎臓・呼吸器の機能、またはヒト免疫不全ウイルスによって免疫機能に日常生活が極度に制限される程度の障害を有する人

【費用】

3,000円

【申請問合せ先】

役場福祉・環境課
62-11112

風しん・MRワクチン助成

該当する人は、無料で接種を受けることができます。

【医療機関に持参するもの】

高齢者肺炎球菌接種券、健康手帳、健康保険証

【対象者】

接種日において、町内に住所を有し、次のいずれかに該当する人

- ① 妊娠を予定または希望している女性およびその配偶者
- ② 妊婦の配偶者および同居の家族(ただし、妊婦が一定の風しん抗体を有する場合は対象外)

【助成金額】

上限5,000円

【申請期間】

※助成は生涯1回限り

【申請問合せ先】

接種日からその年度の末日まで

【申請問合せ先】

役場福祉・環境課
62-11112

子宮頸がん

検診のお知らせ

町では、子宮頸がんの早期発見・治療を目的に、6月から12月までの間、伊勢市内の婦人科で個別検診を次のとおり実施します。

受診を希望される人は、生年月日と住所が確認できるものを持参し、直接実施する医療機関の窓口へお越しください。

【実施期間】

6月1日(木)～12月末日

【実施する医療機関】

伊勢市内の婦人科医院 ※市立伊勢総合病院および伊勢赤十字病院を除く。

【対象者】

町内に住所を有する20歳以上の女性 ※妊娠中の人は、妊婦健診で実施するため対象外です。

【自己負担額】

1,400円

【問合せ先】

役場福祉・環境課
62-11112

『消防・防災フェスタいせ』を開催!

【開催日時】5月21日(日)
午前10時30分～午後3時
【開催場所】伊勢市消防本部・伊勢市防災センター
伊勢市楠部町(倉田山公園)

プログラム ※雨天、災害発生の際は、内容を変更し中止することがあります。

- 午前10時30分～ オープニング
一日消防署長任命、消防木遣り披露、防火防災の歌とダンス披露
- 午前11時～ イベント
はしご車体験搭乗、放水体験、消防車両展示、地震体験車、防火服試着、煙避難体験、消火体験、防災シアター、浸水車両脱出体験、応急手当体験、チビッコレスキュー体験、防災塗り絵、備蓄食料試食 など
先着500名様に防災グッズを贈呈!皆さまのご来場をお待ちしております。



【問合せ】
伊勢市消防本部総務課
☎25-1264
伊勢市防災センター危機管理課
☎21-5523



住民基本台帳の閲覧状況について

【問合せ】役場住民生活課 ☎62-2411

住民基本台帳法に基づき、平成28年度中の閲覧状況を次のとおり公表します。

閲覧者	委託元	利用目的の概要	閲覧年月日	閲覧に係る住民の範囲
1 一般社団法人中央調査社 会長 西澤 豊	日本放送協会	テレビ放送に関するアンケート	平成28年5月12日	18歳以上の男女(麻加江、牧戸、南中村、柳、和井野在住)
2 株式会社スクエア三重営業所 所長 鶴巻 久美子	三重県	県民健康意識調査	平成28年11月11日	15歳以上の男女
3 株式会社スクエア三重営業所 所長 鶴巻 久美子	三重県	歯科疾患実態調査	平成28年11月11日	20歳以上84歳以下の男女
4 一般社団法人中央調査社 会長 大室 真生	文化庁文化庁文化語課	国語に関する世論調査	平成28年12月22日	16歳以上の日本人の男女(大野木在住)
5 一般社団法人新情報センター 事務局長 平谷 伸次	NHK放送文化研究所	日本人と憲法2017	平成29年1月17日	18歳以上の日本人の男女(当津、田間、上久具、平生在住)

開示請求の状況について

町では、開かれた町政を一層推進するため、情報公開および個人情報保護制度を実施しています。それぞれの条例に基づき、平成28年度における開示請求の状況を次のとおり公表します。

情報公開制度
【請求件数】55件
【公開決定の状況】公開 55件
【請求の概要】工事金入設計書 他

個人情報保護制度
【請求件数】0件

【問合せ】役場総務課 ☎62-1111



新エネルギー設備の設置費用を補助します

町では、太陽光や風力などの自然エネルギーの有効利用を推進することを目的に、補助金を交付します。

補助内容
住宅用太陽光発電設備 …… 1件につき6万円
※エコキュート(CO₂冷媒ヒートポンプ給湯器)を同時に設置される場合は2万円上乗せ
小型風力発電設備 …… 1件につき6万円
※対象設備は、町が定める要件に該当するもの

対象者
平成29年4月1日から平成30年3月31日までの間に、町内に対象設備の設置を完了した上で、必要書類を町に提出できる人

申請方法
事業(工事)着手の10日前までに、『補助金交付申請書』を役場総務課まで提出してください。
※『補助金交付申請書』は、役場総務課または町ホームページで取得することができます。

申請・問合せ 役場総務課 ☎62-1111

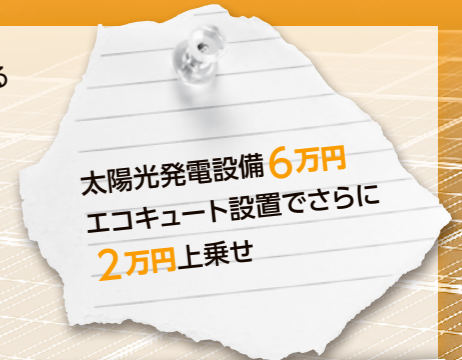

太陽光発電システムとは…
太陽の光を電気に変換するシステムで、発電時に地球温暖化の原因とされる温室効果ガスを排出しません。発電した分だけ電気代を節約でき、発電した電気が余った場合は、電力会社に売却することができます。

荒廃茶園などの再生利用を支援します

町内の茶生産は、茶価の低迷や担い手不足により、耕作放棄地が増加し、隣接農地や生活環境への影響が出ています。町では、このような茶園や、シキミなどの切花園の原野化を防止、野菜などの畑作農産物を中心とした農地としての再生利用を目指すことを目的に、伐採・除根費用の一部を支援します。

【問合せ】役場産業振興課 ☎62-2416

【実施年度】 平成27年度から平成29年度までの3年間

【対象地】 耕作を取りやめる、または取りやめている茶園およびシキミなどの切花用母樹が現に植栽された農地

【対象作業】 茶園および切花用母樹園の伐採や枝葉の除去、除根、整地作業 一式
※申請者による直営、第三者への委託の別を問いませんが、枝葉がチップ化されて堆肥となる農協の『伐採同時粉砕機(フレルモア)』による施工委託を推奨します。

【対象者】 当該農地を所有または経営し、作業完了後に継続して保全することを確約する人

【補助内容】

- ①農協の『伐採同時粉砕機(フレルモア)』による施工委託の場合 10アール当たり5万円
- ②上記以外(直接抜根や直営)の場合 10アール当たり3万円

【手続方法】 町に事業認定申請書を提出し、認定を受けてから事業を実施してください。詳細な補助要件などはお問い合わせください。

『子ども相談』を開催

【開催日時】
6月12日(月)
午後1時～4時

【開催場所】
町保健センター

【相談員】
高橋加苗先生(臨床心理士)

【相談内容】
育児、こころからだ、言葉、不登校、落ち着きがないなど
※相談は無料で、秘密は堅く守られます。

【対象者】
乳幼児および小・中学生のお子さんとその保護者

【申込期限(要予約)】
5月29日(月)

【申込・問合せ先】
役場福祉・環境課

☎62-11112

『第32回環境学習会』参加者を募集

【開催日時】
6月3日(土)

午後1時30分～3時

【開催場所】
伊勢リサイクルプラザ

【テーマ】
『ごっつなつてんの？私たちが』

の出すごみパート11

【内容】
・残さず食べよう！30・10運動
・食品ロスについての話
・清掃工場の見学
・ごみの分別方法についての説明

※申し込みは不要です。

【問合せ先】
伊勢リサイクルプラザ

☎38-12800

第62回三重県・第56回南勢地区母親大会を開催

子育て、教育、平和など、さまざまな内容について、学び、話し合い、交流します。

【開催日時】
6月4日(日)

午前10時～午後4時

【開催場所】
イセピア

【参加費】 800円

【申込・問合せ先】
第62回三重県・第56回南勢地区母親大会実行委員会

☎24-16913

『森林の所有者届出制度』を「存じですか」

売買や相続などにより新たに森林の土地の所有者となった人は、市町村長への事後届出が義務付けられています。

【届出対象者】
個人・法人を問わず、売買や相続などにより新たに森林の土地を取得した人
※国土利用計画法に基づく土地売買契約の届出をしている人は対象外です。

【届出方法】
土地の所有者となった日から90日以内

届出書に、届出者と前所有者の住所、氏名、所有者となった年月日、所有権移転の原因、土地の所在場所・面積、土地の用途などを記載し、登記事項証明書(写し)可または土地売買契約書などの権利を取得したことが分かる書類の写し、土地の位置を示す図面を添付し、取得した土地の所在する市町村役場に届出をしてください。

【問合せ先】
役場産業振興課
☎62-12416
県伊勢農林水産事務所
森林・林業室林業振興課

た人は、市町村長への事後届出が義務付けられています。個人・法人を問わず、売買や相続などにより新たに森林の土地を取得した人
※国土利用計画法に基づく土地売買契約の届出をしている人は対象外です。

☎27-15265

子育て支援教室

『英語であそぼう』を開催

親子で遊びながら、乳幼児向け英語体験を行います。

【開催日時】
5月26日(金)

午前10時30分～11時30分

【開催場所】
町子育て支援センター

【対象】
保育所未入所の1歳以上のお子さんとその保護者

【定員】
親子10組

【参加費】 無料

【申込期間】
5月15日(月)～19日(金)

【申込・問合せ先】
町子育て支援センター

☎63-10070

『狩猟免許取得予備講習会』を開催

【開催日時および場所】
第1回(定員100人)
6月24日(土)
午前9時～
メッセウイング・みえ

第2回(定員100人)
7月29日(土)
午前9時～

町中央公民館2階中会議室
【相談対応者】
・人権擁護委員

メッセウイング・みえ

【申込期限(先着順)】
第1回
6月9日(金)

第2回
7月14日(金)

※狩猟免許試験は、7月8日(土)、8月8日(火)、8月27日(日)に予定です。

受講料、申し込み方法など詳しくはお問い合わせください。

【申込・問合せ先】
(一社)三重県猟友会
支部事務局(役場産業振興課内)

☎62-12416

☎059-1228-10923

『特設人権相談所』を開設

いじめ、虐待、差別、名誉き損、プライバシーの侵害などでお悩み、お困りの人の相談に応じます。
お気軽にご相談ください。

【開設日時】
6月6日(火)

午前10時～午後3時

【開設場所】
町中央公民館2階中会議室

【相談対応者】
・人権擁護委員

町中央公民館2階中会議室

浄化槽の法定検査を受けましょう

町内の浄化槽の法定検査を5月から8月にかけて実施する予定です。
浄化槽の適正な維持管理のため、保守点検や清掃のほかに、指定検査機関(県知事の指定を受けた(一財)三重県水質検査センター)による法定検査を毎年1回受けることが義務付けられています。

対象のご家庭には、同センターから実施日をお知らせいたしますので、必ず検査を受けてください。

【問合せ先】
(一財)三重県水質検査センター

☎059-213-0707

役場福祉・環境課

☎62-12424

☎62-12424

☎62-12424

☎62-12424

シロアリ駆除キャンペーン 限定30棟 6/30まで

1階床面積18坪を特別価格にて 防蟻工事を実施いたします!!

通常価格 117,000円(税別)のところ **76,000円(税別)**

※18坪以上は、1坪/6,500円(税別)ずつ追加となります。
※キャンペーン価格は、レギュラー施工に限ります。

株式会社N・U・Cグループ **NUC 中部白蟻研究所** 0120-187647

まずは、お気軽にお電話ください。 イヤナムシナシ 三重県全域対応!
〒510-0208 鈴鹿市鈴鹿ハイツ1-25 営業時間 8:00～19:00
お申込みの際に「広報わたらいを見た」と必ずお伝え下さい。

広報文芸 西野たけし指導

初蝶の聞こえさうなる息遣ひ 葛原 中井 和子

龍祥寺枝垂れ桜に迎へらる 当津 尾崎 勝

窓越しに話す二人や春の月 大野木 申田 冬扇

制服に少しはにかむ新入生 麻加江 辻本久美子

斎野の空に浮かれて揚雲雀 和井野 西岡 節子

躓きし石も奇縁か春の泥 立岡 牧 明子

城山のすみれ群れ咲く番屋跡 棚橋 松本 貞子

残り鴨波の光を織る如し 田間 村山 和美

平成二十九年四月二十日 茶の実句会抄

焼肉 おどり場 BBQの季節 お持ち帰り30%OFF

コース料理 2,000円～

豚ロースと若鶏のハーフランチ始めました!

豚ロース、若鶏、ごはん、サラダ、味噌汁orスープ、ネギナムル

平日はクーポンサービス!

税込・特別価格 **600円**

本店 ☎62-2929 明和店 ☎55-2829

営業時間 11:00～14:00(LO 13:45) / 16:30～22:00(LO 21:00) 定休 水曜日

新学期 学校での視力検査の結果は いかがでしたか?

新しい近視治療はじまっています!

近視進行抑制点眼治療・オルソケラトロジー治療

医療法人スワン **カイバナ眼科クリニック** 先進医療認定施設

0598-21-5222 松阪市カイバナ町1638 エルム通り

小学生から5教科を指導する本格的な塾!

エース・スクール TEL (0596) 27-0236

伊勢校(辻久留本部): 伊勢市辻久留1-9-14

伊勢校 馬瀬校 明野校

暮らしガイド

- **度会町役場**
開庁時間 午前8時30分～午後5時15分
※昼の休憩時間は2班交代制での執務
※各課直通電話をご利用ください。
● 総務課 …… (代) 62-1111
・行政係・財政係・防災係
● 政策調整課 …… 62-2423
● 福祉・環境課
・福祉係
(地域包括支援センター)…62-1118
(保健センター)…62-1112
・環境係…62-2424
● 住民生活課
・戸籍住民係…62-2411
・年金保険係…62-2412
・生活係…62-2413
● 税務課
・住民税係…62-2414
・資産税係…62-2414
● 水道課 …… 62-2415
● 建設課 …… 62-2420
● 産業振興課
・農林係…62-2416
・振興係…62-2416
● 出納室 …… 62-2410
● 議事事務局 …… 62-1113
● 教育委員会事務局
・学校教育係…62-2422
・社会教育係…62-2422
● 夜間・休日宿日直室 …62-1114
● 防災行政無線確認ダイヤル
63-0001 63-0002
- **保育所**
● 棚橋保育所 …… 62-0074
● 長原保育所 …… 64-0022
● 中之郷保育所 …… 62-0070
- **地域交流センター**…63-0070
- **社会福祉協議会**…62-1117
- **わたらい緑清苑**…62-2200
- **美化センター**…62-0249
- **中央公民館**…62-1588
- **度会小学校**…62-0004
- **度会中学校**…62-0194
- **バザールわたらい**…63-0333

BOOK 図書室だより おすすめの本をご紹介します!

「ボクはじっとできない」



バーバラ・エシャム/文
マイク&カール・ゴードン/絵
品川 裕香/訳
岩崎書店

じっとできないディヴィッドは注意力も集中力もなく衝動的で、いつも授業のじゃまをして、なにをやっても先生に怒られてばかり。ある日、自分が失敗する理由に気がついたディヴィッドは、考え抜いてすばらしい解決策を思いつ

きます。ADHD(注意欠如・多動性障害)をもつ少年が、自分の特性に「気づき」、対策を「発見」する物語。発達障害がなくても、あるいは発達障害があればなおのこと、自分の課題に気づき、自分で自分を管理する方法を発見することは大切です。その望ましい考え方を、かわいい絵と分かりやすい文で紹介する絵本です。

地域交流センター図書室は、どなたでもご利用いただけます

- 貸出日時 毎週土曜日午前 11 時～午後 5 時
- 開館時間 午前 8 時 30 分～午後 5 時
- 休館日 日曜・祝日
- 問合せ先 町地域交流センター ☎ 63-0070

おくやみ

3月中に届出のあった方 (敬称略)

名前	年齢	字名
中山 三郎	85	棚 橋
大北 勝彌	81	棚 橋
西村 とゑ	94	大野木
山口 コトラ	90	葛 原
辻井 よゑ	96	田 間
山本 きさゑ	93	日 向
服部 美和子	56	火打石

おめでた

3月中に届出のあった方 (敬称略)

子の名前	保護者名	字名
山下 獅龍	信也	大野木
森本 樹	渡	大野木
早川 愛璃	友規	立 岡
角谷 樹	領	棚 橋



町人口

人口と世帯数

平成29年3月31日現在
()内は前月比

男	4,112人 (-2)	出生	4人
女	4,318人 (-16)	死亡	10人
計	8,430人 (-18)	転入	28人
世帯数	2,992世帯 (+5)	転出	40人

子育て支援情報

町地域交流センター ☎63-0070
または役場住民生活課 ☎62-2413

遊・友・YOU くらぶ

6月21日(水)ひよこグループ

6月22日(木)うさぎグループ

時間 午前10時30分～11時30分

場所 町子育て支援センター

※初回のみ要申し込み

保健情報

役場福祉・環境課
☎62-1112

1歳6か月児健診

6月7日(水)

受付 午後0時30分～0時45分

場所 町保健センター

対象 平成27年10月・11月生まれのお子さん

バザールわたらい産直市

地元産の新鮮な野菜やお茶、手作りお菓子、漬け物などを販売しています。皆さんのご来店をお待ちしています。

【開催日時】
毎週日曜日 午前9時～正午

【開催場所】
宮リバー度会パーク
バザールわたらい

【問合せ先】
役場産業振興課 ☎ 62-2416

子育て支援センターではメールでの相談も受け付けています
メールアドレス koso@town.watarai.lg.jp



わたっぴ広場開放

月曜日～金曜日

時間 午前9時30分～
午後3時30分

場所 町子育て支援センター
※多目的ホールが事業で使用できないときは、創作活動室を使用します。

地区巡回広場わたぼうし

6月1日(木)

一之瀬公民館

6月15日(木)

麻加江生活改善センター

時間 午前10時～11時30分
内容 町子育て支援センター職員による手遊び、自由遊びなど
対象 保育所未入所児
※事前申し込み不要

乳児健診

6月7日(水)

受付 午後1時～1時20分

場所 町保健センター

対象 2カ月児健診
平成29年3月生まれのお子さん
7カ月児健診
平成28年10月生まれのお子さん

育児相談

(保健相談および栄養相談)

6月6日(火)

受付 午前9時30分～
10時30分

場所 町保健センター

対象 0歳から6歳までの
お子さん

お気軽にご相談ください。

5月の町税

軽自動車税 第1期

国民健康保険税 第1期

※口座振替日は、5月29日(月)です。預貯金残高の確認をお願いします。

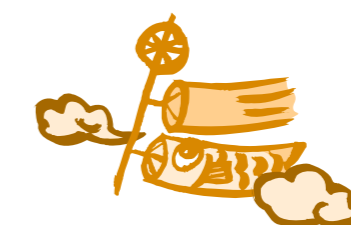

障害者相談支援センター

相談のある人はお気軽にお問い合わせください。

【問合せ先】

- 町障害者相談支援センター (町社会福祉協議会内) ☎62-1117
- 役場住民生活課 ☎62-2413



かがや びと 輝け!わたらい人

a Person of Shining Watarai 第183人目

★なぜ町職員に？

もともと度会町出身で、自然豊かで穏やかな環境のこの町が好きです。地元のために働きたいと思い、この仕事を選びました。

★大学生活の思い出

北海道の大学に通っていました。所属していた農業振興サークルの活動で、トーストで作ったモザイクアートの大きさにギネスブックに載ったことが大きな思い出です。



たちの はなみ

立野 花実さん(伊勢市) 22歳

PROFILE

4月に町職員として採用された立野花実さんを紹介します。

立野さんは産業振興課に配属され、農業や商工業、観光の振興のため、幅広く仕事をしています。

辞令交付前の春まつりにも飛び入りでスタッフとして参加し、笑顔で和気あいあいと仕事をしていました。

★職員としての抱負

今はまだ新人でわからないことばかりですが、先輩たちの姿から学び、早く一人前の職員として町を支えられるようになりたいと思います。

町の活性化のため、笑顔で頑張りますので、よろしくお願いします！

シリーズ まちを 行く

度会町の地域資源

【監修】度会町地域資源を守る会 会長 橋本 丈男

町の自然や歴史、文化、慣習など、私たちの身の回りにある地域の宝を紹介していきます。

第10回 当津の神宮遙拝所と数々の奇石（当津）

当津の集落の西部には立派な「神宮遙拝所」があります。石組の上には、中央に礫岩の遙拝石と良質のチャートで光沢面のある鏡石があり、両端に層状堆積岩の兜石が配置されています。これらの岩石は鮎川の上流で採ったものと言われています。

その石組の前にある一対の常夜燈は天保13年(1842)3月に建立されており、竿石に「奉獻」、台石には「村中安全」、藤田幸助」と刻字されています。また、常夜燈の前には左右に石があり、向かって左は遙拝の時の心身を清める手水鉢(女陰)が、右には自然石の男根石があります。これらは所謂左右一対の「陰陽石」で、子孫繁栄・五穀豊稔を祈願する縁起の良い石であると言われています。

当地では、住民が元旦にここから伊勢神宮両宮を遙拝した後、氏神の内城田神社へ参拝することが恒例になっていました。この遙拝所は、旧当津村村社「八柱神社」の境内に設置していましたが、明治41年の内城田神社合祀後にここへ移設したとのことです。

鏡石の鏡面は楕円形で、伊勢神宮のご神体である「八咫鏡」を表し、当地を守護するために兜に似た兜石を一対配置しているものと思われます。昔は子どもたちはここでよく遊び、鏡石の面を磨いて自分の顔を映したりしていたようです。

現在は、ここで年中行事の「天王祭り」「山の神祭り」などが行われ、住民の憩いの広場となっています。



編集 後記

役場で新人たちを迎えて早くも1カ月。初々しく、また元気に仕事に取り組み、町民の皆さんに笑顔で対応している姿が見られます。皆さんがお勤めの職場でも、このような気持ちの良い風景が広がっていることと思います。

新人たちの質問や疑問は、役場の常識にとらわれていないだけに、はっとさせられることもしばしば。改めて自分の仕事を振り返ってみたり、新しいアイデアにつながったりと、新鮮な刺激になっています。

今年度も広報紙を担当することになりました。マンネリ化しないよう、新しい気付きを大切にしながら、紙面作りに取り組んでまいります。今年度もよろしくお願いします。取材で皆さんのもとに伺ったときはご協力ください！

編集担当
福井 禎彦

今年も公園の桜がきれいに咲いていました

