

発行日 昭和45年6月5日
発行 三重県度会町
編集 総務課

田植えシーズン

梅雨の入りを間近にひかえ、各地で田植が行なわれています。

谷川から取水している一之瀬、小川郷地区や中川地区の一部では、すでに田植を終えたところもありますが、池水利用の内城田、中川地区などでは、これから下旬にかけて一斉に行なわれます。

今年は、苗代期に気温が低かったため発芽不良による転び苗が多く、苗不足の傾向を見せています。

米の生産調整など農業情勢の厳しいおりですが、田植時期ともなれば、家族総出で豊作への意慾をみなぎらせています。

(写真は川口地内で写す)



(つづいておくと便利です)

婦人会役員きまる

- 坂井―奥村順子 長原―大西孝子 立花―桜田瞳
〔内城田婦人会〕
▽会長 西村あさの(上久具)
▽副会長 山本征子(大久保)
▽書記 同 会計 尾崎清美
(当津)▽支部長 鮎川―永木さだ 立岡―牧しな子 大久保―舟瀬とし子 平生―中西よし枝 牧戸―井戸本美智子 棚橋―大西きよ子 大野木―西村つや子 葛原―松田すへ 下久具―堀之内とし子

- 〔中川婦人会〕
▽会長 南 富美(長原)▽副会長 奥村順子(坂井)
▽書記 山本清子(注連指)▽会計 世古つぎ(麻加江)
▽支部長 注連指―山本清子 田口―徳力とくえ 麻加江―世古つぎ

- 〔小川郷婦人会〕
▽会長 中西幸子(中之郷)
▽副会長 岡谷淑子(五ヶ町)
▽会計 小島さつゑ(川口)
▽支部長 駒ヶ野―西岡恵美子 火打石―中井鈴子 小川―泰道いせ 五ヶ町―浦井恵美子 日向―橋本みね 中之郷―橋本まつ子 栗原―荻田とよ子 川口―堀之内くにゑ

- 〔一之瀬婦人会〕
▽会長 門野えつ(脇出)
▽副会長 田畑みつゑ(和井野)
▽書記 門野美佐子(脇出)
▽会計 田畑みつゑ(和井野)
▽支部長 川上―小森美智子 南中村―浜岡美代 和井野―西岡はな 脇出―門野美佐子 市場―浜田美和 柳―奥田しげ子 小秋―前田美代

ことしも「赤十字社員増強運動」が始まりました。日赤は、一定の社費を納めていただく社員(どなたでも加入できます)によって組織された特殊法人で、博愛、人道の精神により、災害救助や、へき地の巡回診療、献血事業など数多くの事業を行なっています。あなたもぜひ、日赤社員にご加入ください。
なお、婦人会の方が加入の募集、それに社員に加入しない人でも社旨に賛同される方に賛助費をお願いがありますから、その節はよろしく願います。
町内目標額 一六八、五〇〇円(一戸あたり九五円)

6月のこよみ

- 5月15日～6月14日 農薬危害防止運動
1日～7日 水道週間
4日～10日 歯の衛生週間
8日 計量記念日
10日 町内中学野球大会(小川郷)妊婦検診(母子健康センター)
11日 乳幼児検診(母子健康センター) 国民年金定時届出張受付(中川小、役場)
12日 国民年金定時届出張受付(中之郷保、第一連絡所)
16日 町内中学ソフト大会(一之瀬中)
17日 妊婦検診(母子健康センター)
18日 乳幼児検診(一之瀬中)
19日 町内中学バレー大会(中川中)
22日 結核検診、内城田小中
23日 中川小中
24日 小川郷、一之瀬小中、妊婦検診(母子健康センター)
25日 乳幼児検診(中之郷保育所)
30日 国保税第一期分納期

6月の納税

国保税(第一期分)

6月30日までに必ず納めましょう

一日一円で50万円を補償

県交通災害共済に加入を!

交通安全の願いもむなしく、交通事故は年々ふえる一方で

そこで三重県では、交通事故にあった人々の生活の窮状を少しでも救おうと昭和四十四年一月から「交通災害共済事業」を行なっています。

この事業は、年三六〇円の掛金を納めていただき、加入者が事故にあったときまたは事故を起こしてケガをしたとき、ケガの程度に応じて五千円から最高三十万円の見舞金を支給しようというものです(死亡のときは五十万円)

現在、本町の加入者は一六四九人(全人口の一九・七七一セント)で、これまでに事故により見舞金を受けた人は九人で十六万五千円の見舞金を受けられました。

加入は、いつでもけっこうです。まだ加入されていない人は、いますぐ町総務課へお申込みください。

◆加入できる人

- ① 県下に住んでいて町住民基本台帳に登録されている人
- ② 外国人登録原票に登録されている人
- ③ 県外居住者で三重県内の事業所に勤務または学校に通学している人

◆共済期間

加入申込書と掛金を町が受付けた日の翌日の午前零時から共済期間が始まります。

心身障害者に 親なき後の保障を

障害者を扶養している人にとって最も大きな悩みは、自分に万一のことがあったとき後に残るわが子の行く末のことではないでしょうか。

この制度は、このようなはかりしれない不安を少しでも軽くするため、保護者のみなさんが互に手を取りあって、障害者の生活の安定と福祉を高めていくことを目的として生れました。

▶しくみ 加入者が毎月一定の掛金を支払い、万一、加入者が死亡または廃疾になったとき、県は毎月2万円の年金を障害者に生活資金として生涯支給する。

▶加入できる人 障害者を現に扶養している障害者の配偶者、父母、兄弟、姉妹、祖父母またはその他の親族で次のような人。

(一)県内に住所があること。(二)45歳未満であること。(ただし45年度中は満65歳未満まで加入できる。)(三)特別の疾病または障害のないこと。

▶障害者とは 将来、独立して生活していくことがむずかしいと思われる人で次のような場合。

(一)精神薄弱者 (二)身体障害者手帳(1級~3級)をもっている人か同程度の人 (三)精神または身体に永続した障害がある人で(一)または(二)と同じ程度の人

▶掛金……30歳未満1,000円、35歳以上45歳未満1,300円、45歳以上1,500円

▶弔慰金 障害者が死亡したとき2万円の弔慰金を支給する。

▶申込み すでに3月上旬から受付が始まっています。

いつでも受け付けますから、加入ご希望の方は、町住民課へお問合せください。

警察官駐在所

受持区域かわる

このほど伊勢警察署管内の警察官駐在所の所管区域が行なわれ、本町内の駐在所受持区域が一部変更されました。新しい受持区域は次のとおりです。

〔麻加江駐在所〕 巡査長 竹内照美
区域……12部落、注連指、田口、麻加江、坂井、長原立花、鮎川、立岡、大久保、平生、当津、茶屋広

〔棚橋駐在所〕 巡査長 福岡 勇
区域……9部落、牧戸、棚橋、大野木、葛原、下久具上久具、田間、川口、栗原

〔脇出駐在所〕 巡査長 森 義昭
区域……13部落、川上、南中村、和井野、脇出、市場、柳小萩、駒ヶ野、火打石、小川、日向、五ヶ町、中之郷

なお、中之郷駐在所は警察官連絡所となり、脇出駐在所森義昭巡査長が兼任されます。

掛 金 (加入期間一年間の場合)

加入対象者	掛金額
(1) 3歳~15歳までの人	300円
(2) 15歳以上の人	360円
(3) 生活保護法による被保護者	180円

◆支給制限

この制度は、県民総ぐるみで交通事故を少しでもなくするという目的から「無免許」「飲酒運転」など悪質な交通事故には適用されません。

共 済 見 舞 金

等級	災 害 の 程 度	見舞金額
1等級	死 亡	50万円
2	手関節または肩関節以上を欠く傷害	30万円
3	6カ月以上の傷害	10万円
4	3カ月以上の傷害	5万円
5	1カ月以上の傷害	2万円
6	10日以上傷害	5千円

共済期間中であれば何回交通事故にあってもその都度支給されます。



自衛官を募集

陸海空自衛官を募集しています。あなたもぜひ応募ください。

- △身分 特別職の国家公務員
- △待遇 実質約四万円、衣食住無料、賞与年三回、各種手当
- △特典 各種専門技術の免許取得、通学、通信教育も可
- △応募資格 18歳以上25歳未満の男子、女子

毎月受付けています。くわしくは町総務課か明野分駐所(電話伊勢20111)へ。



陸上自衛官

町診療所(脇出)が再開 週二日

飯南町の青木さん出張診療

医師不在で閉鎖中の町診療所(脇出)が、このほど飯南町で開業の青木俊彦医師(56歳)のご好意で、週二回の出張診療という方法で再開、町診療所が唯一の医療施設である一之瀬地区の人々にとって喜びはひとしおです。

町診療所は四十二年六月名古屋市から新井清医師を迎え四年ぶりに再開したものの、一年後の四十四年九月、新井医師の思いがけない死で再び閉鎖、以来、後任の医師を求めて関係方面に働きかけてきました。そこへ出張診療なら引受けようとの青木医師の話しを知り、さっそくお願いした結果週二回の出張診療が実現したものです。

診療日は、毎週火、金の二回で、午前九時から午後五時まで。急患を除き午前中診療後は往診です。



青木医師

診療のお知らせ

診療日	毎週火曜日 金曜日
診療時間	午前9時～午後5時 午前中………宅診 午後………往診
診療科目	内科 小児科

なお、診療日には飯南町から五十五キロの道のりを自家用車でお越しいただきます。

青木医師は、昭和十五年岩手医専を卒業後、軍医として従軍、戦後郷里の飯南郡飯南

町下仁柿で青木晴光堂医院を開業され現在に至る。大正三年の生れです。

泉政モニターに 奥井勝吉氏

昭和四十五年度の泉政モニターに、本町から奥井勝吉氏(立花)が三重県知事から委嘱されました。

任期一年、63歳、農業

内城田郵便局長に 渡辺栄吉氏

内城田郵便局長が五月十一日付で交代され新郵便局長に渡辺栄吉氏(多気郵便局長代理)が着任されました。55歳なお、森本寿郎前郵便局長は、病気のため退職されました。

スポーツ少年団が誕生

剣道で心身を鍛えよう

スポーツを通じて、心身ともに健全な少年を育成しようというスポーツ少年団が、このほど本町にも誕生、その名も「たつまき剣道スポーツ少年団」と名付けられました。スポーツ少年団は、学校教育活動とは別に、少年たちが生活に結びついた地域社会で組織的なスポーツ活動に参加させ、健康なからだと心を養い、自主性を伸ばそうと全国的に組織しているもので、現在、県下に二百余り結成されています。



結成された、たつまきスポーツ少年団は剣道を主な活動種目とし、内城田中二十四人一之瀬中一人、内城田小二十人、中川小五人の五十人で組織され、団長は山本正治君(内城田中、剣道初段)。毎月二回(土曜、日曜)内城田中体育館で活動を行ないます。

本部を町教育委員会に置き指導者は、奥本正八、岩本忠義、橋本和の三氏。

写真は、スポーツ少年団の結団式(内城田中屋内体操場で)

訂正

四月号の定例町議会記事で一般行政質問議員名に山下議員がもれていました。したがって一般質問をされたのは七議員です。

訂正しておわびします。

土地、評価替えの年

固定資産税がかかります

固定資産税で土地、建物については、三年ごとに評価替えを行ない税金を決めることになっていますが、ことしはその評価替えの年にあたりますので、四十五年からの固定資産税は新評価額によって課税されます。

土地(農地を除く)の場合地価の高騰などで評価額があるところがありますが、そのまま課税しますと税の負担

負担調整措置

(1)宅地など(農地以外の土地)

昭和38年度分評価額に対する新評価額の上昇割合によって、次の表のように4段階にわけて負担調整を行います。

上昇率	負担調整率
3倍未満	1.1
4倍以上8倍未満	1.2
8倍以上25倍未満	1.3
25倍以上	1.4

(算出例) 昭和45年度の固定資産税は次のように計算されます。

昭和38年度評価額 1坪当り 1,000円

昭和45年度評価額 1坪当り 4,000円

上昇率 $\frac{4,000円}{1,000円} = 4倍$ 負担調整率 = 1.2

前年度(44年度)固定資産税が5,000円の場合
5,000円 × 1.2 = 6,000円

(2)農地

農地については当分の間、新評価額により算出した税額が昭和38年度分の課税標準額により計算した税額をこえるときは、38年度の課税標準額により算出した税額とします。

国民年金教室

七十才以上のおとしよりや身体が不自由な人、母子家庭の人などで現在、福祉年金を受けている人は、六月十五日までに国民年金証書を町役場へ提出していただかねばなりません。

これは、年金を受けたい人や配偶者また

福祉年金

年金証書を役場へ

6月15日までに

は扶養義務者の前年中の所得状況を調べて、今後一年間の支払年金額を年金証書に記入するた

めのもので、もし年金証書を提出していただかないと九月からからの年金が受けられなくなり

郵便局で五月期の年金を受けられたら、その足で町住民課年金係へおこしください。

なお、現在、所得制限で支給が停止されている人は、年金証書を県で保管してすま

が、年々所得制限が緩和され

ていますので、いままですぐ支給停止されている人も、いちお

年金額を引上げ 老令月2,000円に

さきの特別国会で国民年金法が改正され、福祉年金関係が大幅に改善されました。

◆年金額の引上げ

今年十月から実施(カッコ内は現行額)

(1)老令福祉年金 月額二千円(千八百円)

(2)障害福祉年金 月額三千円(二千九百円)

(3)母子福祉年金 月額二千六百円(現行二千四百円)

◆所得制限の緩和

今年五月から実施(カッコ内は現行額)

(1)本人所得制限額 三十二万円(三十万円)

ア、老令、障害年金の本人所得制限の子等の加算額 十万円(八万円)

イ、母子、準母子年金の本人所得制限限度額を扶養義務者所得制限限度額まで引上げる。

(2)配偶者、扶養義務者所得制限 標準六人世帯の場合の限度額 百五万九千四百円(九十二万七千五百円)

(3)特別控除額 ア、社会保険料控除 七万円(六万円)

上久具(家野地内)に簡易水道

水源は宮川の伏流水

上久具(家野地内)に簡易水道が新設され、各家庭への給水が始まりました。

宮川右岸にある上久具はほとんどの家庭が井戸水か附近の谷間の湧水に依存していましたが、近年、宮川の水位低下で渇水期には水枯れがひどく、早くから共同給水施設が要望されています。

水源地は、宮川の伏流水を汲上げるもので、上久具渡舟場近くに取水井戸を掘って伏流水を水中モーターポンプで汲上げ、部落中央にある慶昌庵裏の配水池へ送りここで圧力タンクを通して圧力を加えるとともに塩素滅菌を行ない各家庭へ送水される仕組みになっています。

上久具簡易水道事業の規模

給水戸数	34戸
給水能力	一日最大 22.5トン 一日平均 15.0トン
送水管	内径40ミリ 延長280m
配水管	内径 25ミリ~75ミリ
消火栓	7カ所
総事業費	5,341,000円

国庫補助費金債	1,572,000円
町元負担	450,000円
起債	1,019,000円
工事者	伊勢市 神都水道

渡舟場近くに設けられた水源池

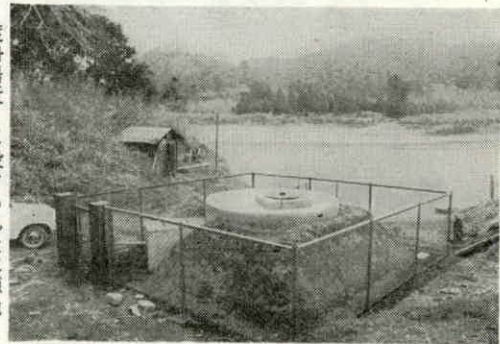

なお、町内には、すでに矢野地区(上久具)、柳、坂井の三カ所に簡易水道事業が行なわれています。

住宅資金の貸付け

ただ今受付中=10月末までに

住宅金融公庫のここの住宅建設資金貸付けの受付が始まりました。

ことしから、住宅資金と土地資金をあわせて貸付けする制度もできました。

住宅金融公庫

〔一般個人住宅建設資金〕

▼貸付資格 自分が住むための住宅を新築する人で、敷地を持っているか借地している人。また、自己資金が調達でき、確実な保証人が必要です。

▼対象建物 構造は問いませんが、住宅部分床面積が三〇平方メートル以上一〇〇平方メートル以下

〔農山漁村住宅建設資金〕

に土地資金をあわせて貸付けます。(最高一七万円)

▼貸付資格 農林漁業に従事している人で自分の住宅を新築する人。また農業は五十アール以上の田畑を耕作していること。林、漁業は、その収入が全収入の五割以上を占めていることが必要。

▼対象建物 一般個人住宅と同じ。

▼貸付条件 (一)金額四八万円~一七万円(例)木造四十平方メートル以上六十平方メートル以下(二)利率年五分五厘(三)償還一般個人住宅と同じ。

〔住宅改良資金〕

▼貸付資格 自分で住むための持家を改良(増築、改築、修繕)する人

▼貸付条件 (一)金額 工事に要する費用の七割以内で十万円から四十万円(二)利率 年六分(三)償還 十年以内元金均等償還

▼申込手続 十月三十一日までに公庫業務取扱店(伊勢市では百五銀行、第三相互銀行、三重銀行、松阪伊勢信用金庫、中京相互銀行三重県信用農協連)へお申込みください。

なお、住宅資金、土地資金をあわせての貸付けは七月二十日限りです。

イ、障害者控除額等 九万円
 ウ、重度障害者控除 十三万円
 (八万円)
 (十二万円)

＜提出年金＞

保険料が

あがりま

7月から一律450円

が、年金額の大
 中引上げにと
 もない七月から保
 険料を四五〇円
 に引上げると
 もに年令区分が

国民年金の保険料が、今年

七月分から、年令区分がなく
 なり、一律四五〇円となりま
 す。
 保険料は、これまで三十五
 歳を区切りとして、三十五歳
 未満の人は二五〇円、三十五
 歳以上の人は三〇〇円でし

た、今回の保険料引上げ
 は昭和四十七年六月分までで
 同年七月分からは、さらに五
 五〇円に引上げられることに
 なっています。

国民年金に加入している人のなかには長期の病氣やケガで働くことができず月づきの保険料を納められないというようない人がある。そこで、このように収入がな



く保険料を納めることが困難
 保険料を納められない人
 必ず免除手続きを
 国民年金に加入している人のなかには長期の病氣やケガで働くことができず月づきの保険料を納められないというようない人がある。そこで、このように収入がな
 受けないで保険料を滞納しておきますと、必要期間が不足し将来年金が受けられないこととなります。ご事情で保険料を納められない人は、必ず免除申請の手続きをしてください。手続きは、毎年七月三十一日までに、町役場を経由し県知事へ申請することになっています。



ペンリレー (4)

「貧しくて貴方に差しあげられるものい

えば、や
 わらかな
 五月の若
 葉と、せいっぱい貴方を愛する心だけです。でも結婚してくれませんか？」
 これはテレビドラマ「天国の父ちゃん今日は」で、パンツ屋の未亡人役、森光子が結婚前の娘に向かって教えるがごとく口ずさんだ言葉です。

断絶

五ヶ町 中谷 隆 雄

今の社会は、人間の心の疎

この項のように何もかも過

剩の「ゆたかな社会？」のなかで、貧しくとも虚飾なく生きようとし、せいっぱい愛しようとする人間の心は、晴



合、軍隊経験のみでなく戦争
 というものの体験のあるなし
 で人間形成が違い、したがって政治的感覚や、ものの考え方にも世代的な特徴が見られますが、戦争というものを全然知らない世代ができてきました。

終戦後のベビーブームに生まれ、異常なほどの教育熱と激しい競争でもまれながら、所得倍増政策の進行とともに成長した年代が、戦争を知らないがゆえに赤軍派などという自らのなかに戦争をつくりだす造反の世代です。

われわれにとって、いちばん身近な体制である町と町民に、または農協と組合員に断絶があつてはならないと思います。

経済の高度成長を唱え、国家の繁栄を謳歌しながら、国民の生活水準が向上すればするほど、断絶は増大し、人の心が荒廃していくような気がするのは、私がメラソコイなのか？

人間関係に断絶をなくし心と心のつながりを広めて行きたいものと思います。

動力消毒機を購入

部落に無料で貸出します



町では、環境衛生用の動力消毒機を購入しました。

散粉、ミスト、噴霧の三つの機能を兼ね備えた新鋭機でカ・ハエ・ゴキブリ退治に威力を発揮します。

部落で一斉消毒される場合など無料で貸出いたします。せいぜいご利用ください。

一之瀬小が

文部大臣表彰

学校保健統計調査で

一之瀬小学校(落合卯助校長)は、さきの実施された昭和四十四年度学校保健統計調査において、その成績がきわめて優秀であるとして文部大臣から表彰されました。

なお、三重県下で表彰を受けたのは同校と緑ヶ丘中学校(上野市)の二校です。

食糧事務所

出張所長に 辻 氏

農林省三重食糧事務所の人
 事異動で、伊勢支所度会出張所(棚橋)の所長がかわられました。

転任 喜多武夫氏―伊勢支所伊勢出張所所長へ

着任 辻 与一氏―伊勢支所玉城出張所より

次回の中谷さんのご指名により、神森克己さん(脇出)にお願いする予定です。

広報板

日脳予防接種のお知らせ

◆第1回 (初回免疫者の一回目と追加免疫者)

月日	時間	場所	対象
6月10日	1.30~1.50	南中村保育所	南中村、川上
〃	2.45~3.30	同上	小萩、和井野
6月11日	2.00~2.30	棚橋保育所	棚橋、牧戸
6月12日	2.30~3.30	小川郷小	川口~駒ヶ野
6月16日	1.30~2.00	上久具寺	茶屋広~下久具
〃	2.30~3.30	大久保公民館	鮎川~平生
6月17日	2.40~3.30	大野木公民館	大野木、葛原

中川地区は未定

◆第2回 (初回免疫者の二回目)

月日	時間	場所	対象
6月17日	2.00~2.30	棚橋保育所	棚橋、牧戸
6月19日	1.30~1.50	南中村保育所	南中村、川上
〃	2.00~2.40	一之瀬小	川上~小萩
〃	3.00~3.30	小川郷小	駒ヶ野~川口
6月24日	1.30~2.00	大野木公民館	大野木、葛原
6月23日	1.30~2.00	上久具寺	茶屋広~下久具
〃	2.30~3.30	大久保公民館	鮎川~平生

◆料金 (1)生後6ヵ月~入学前児 無料 (2)55歳~64歳未満 無料 (3)小、中学生1回50円 (4)それ以外の者1回100円

国民年金定時届の出張受付け

6月11日	9時~10時	中川小学校
〃	1時~2時30分	役場
6月12日	9時~10時	中之郷保育所
〃	10時30分~11時30分	第一連絡所

巡回健康相談をご利用ください

町では6月を皮切りに各部落で巡回健康相談を開催いたします。特に成人者の方は血圧測定と検尿も行ないます。料金は無料です。どなたでもお気軽におこしください。

◆日程 (いずれも9時30分~11時)

6月25日	中之郷保育所	〃	26日	小萩農協支所	
〃	29日	田口クラブ	〃	30日	平生寺

農業を続けたい70・7%

農家の意向調査結果まとめ

四十五年産米の生産調整(減反)につきましては、農家のみなさんのご協力により本町目標数量四八ヘクタール(一三八ト)を上回る六五・六ト(一七六ト)の調整が達します。

農家意向調査結果

一、自家農業にいちばん多く従事する人

①四十代 三四%、②三十代 二六%、③五十代 二二%、④六十代 一九%、⑤その他

対象農家回答数

一、二〇〇戸
二、44年中で現金収入がいちばん多かったのは

①給与、賃金：四七・一%
②農業：四三・四%
③その他：四・三%
④林業：二・九%
⑤商業：二・三%

三、こん後、なにを農業経営の主幹としますか

①米：六一・二%
②茶三四・六%
③畜産：一・九%
④木苗：〇・七%
⑤果樹：〇・六%
⑥その他

四、こん後の農業経営の方向は

①現状どおり続ける：七〇・七%
②縮小または他産業にかわりたい：一六・五%
③経営を拡大し農業に専念したい：一・八%
④農業問題について町または農協に対する要望(抜粋)

(1)米に変わる換金作物の指導(2)営農指導の強化(3)農外収入の道を開くとともに、老年者の現金収入を考えてほしい(4)農道の整備など農業基盤の整備(5)製茶工場と茶業振興(6)責任ある農政と指導(7)農協強化(8)農業労働力の調整(9)営農資金の融資(10)農業共済制度の改善

寄稿

蓮華寺は、もと天智天皇の御代に藤原千方という将軍が棚橋地方に狩猟に来られたとき、眠くなって暫らくうとうとしていと、夢の中に仏さんが数千の蓮華の上に座しておられ、付近一帯が光り輝いている様子に驚いて夢から覚めた「是れ梵宮秘字の住する所なり」といってここにお寺を建立されたが、夢に見た蓮華により蓮華寺と号したといわれます。

棚橋、蓮華寺の由来

立花 羽根 文 夫

鎌倉時代に、「通海」という和尚が伊勢神宮の命を受け浄土宗として蓮華寺を復興、南北朝時代となって法楽寺は南北朝系の寺院として勢力を保持したが、当時南朝の忠臣で有名な北畠親房が吉野朝廷の

軍に對抗したのである。延元二年七月、北朝側は伊勢国主畠山高国に命じて攻撃してきたが、南朝側は、大將の僧都隆経が戦死したもののその弟子多宝丸がよく奮戦しここを守った。

北朝以降は寺は寂れ、徳川時代に至り享保四年(徳川吉宗将軍のとき)東京増上寺住職要譽実載上人が荒廢した寺を再建した。

このように、なん度も兵火にかかり、また、無住に近いありさまとなったのは、この土地が南島方面と田丸城を結ぶ中経地であったことと、前は宮川があり、うしろに山を控えて防禦には絶好の地の利を得ていたことにあるが、これがかえって兵火にあう原因ともなったと思われる。

藤原氏は、神宮大宮司であったのでその氏寺として栄え大神宮法楽寺ともいったが、だんだん年数を経過するに従い住む人もないようになった

この土地は、脇出にある一之瀬城と玉城町の田丸城の中間にあるため、連絡上の要点でもあり、城塞を築いて北朝

南朝側は、まず雲出川の線で防いだりが戦利あらず敗れ、さらに田丸城も占領されるに至り、蓮華寺も北朝側の手に落ち、以後北朝の要衝となつた。

私は、五月雨にけぶる五月十日山門をくぐった。新芽の出そろった茶園や菜の花が咲くそばに鐘楼があつた。