

広報 わたらい

№. 159

'75 1

発行・度会町役場 / 編集・総務課 / 印刷・文化印刷有限会社

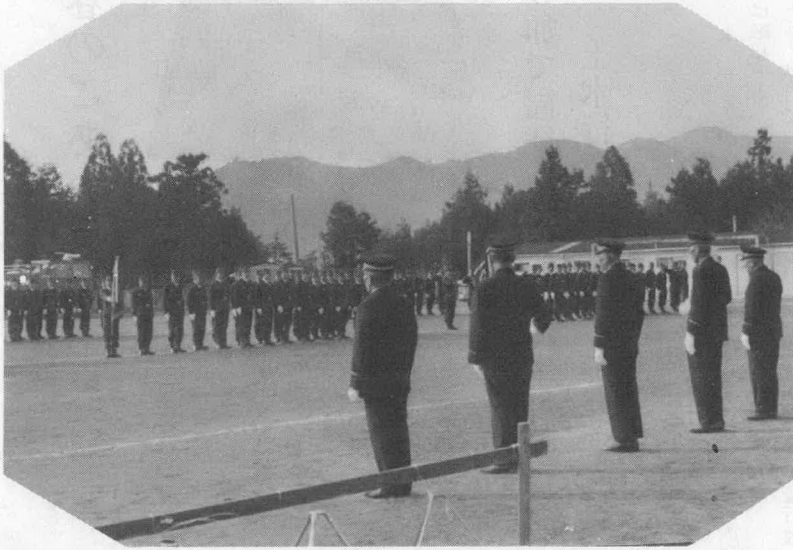

精鋭そろろう五町村連合出初式



メッセージ投下の自衛隊ヘリコプター

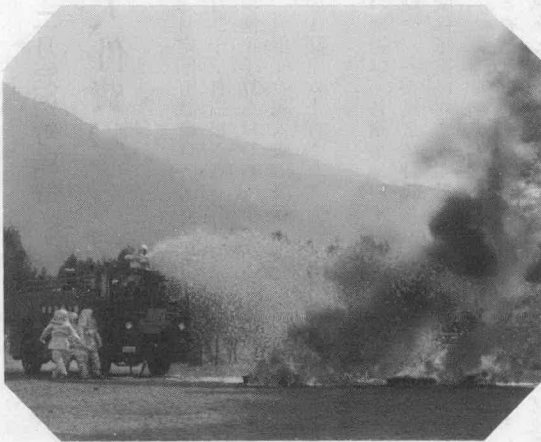

自衛隊化学消防車

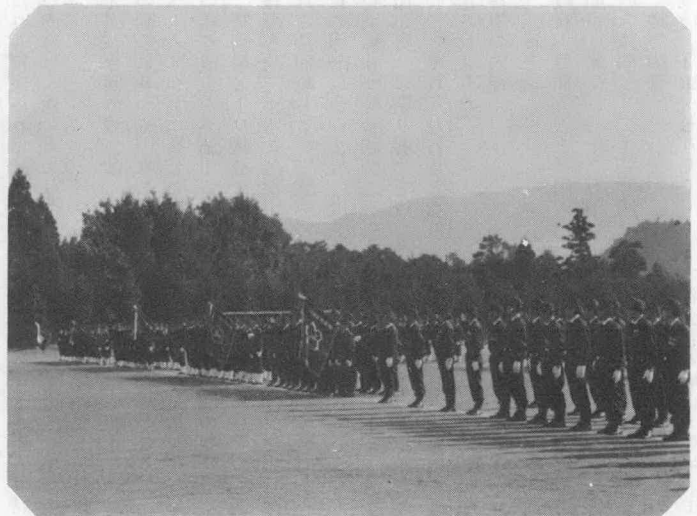

本号の 主な内容

- ◇ P 2 12月定例町議会
- ◇ P 3 度会郡五カ町村連合消防出初式
- ◇ P 4 国保コーナー
- ◇ P 5 ペンリレー
- ◇ P 6 お知らせ版

| | | | |
|---------|-------|--------|------------|
| 450.155 | 000.0 | 450.01 | 1975.01.25 |
|---------|-------|--------|------------|

新春のごあいさつ

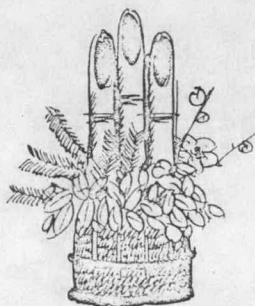

町民参加で福祉・教育 土木行政を推進

度会町長 浜岡和一

明けましておめでとうございませう。

町民の皆さまにはお揃いで輝かしい新春をお迎えに
なされたことを心からお喜
び申し上げますとともに、
本年も幸多い年であります
ようお祈りします。

私も数々の想い出のなか
で八度目のお正月を迎える
ことの出来ました事は、ひ
とえに皆さまの限りなきご
協力ご支援のたまものと、
衷心から感謝いたします。
社会は移り、世相は変り
年とともに厳しさが加わつ

てまいりますが、町政の基本
は融和であり全体の合意にも
とづく執行であります。

当町も、合併以来二十年を
迎え、まさに活気に満ちた成
年期に達しております。しか
しながら、国の基本施策は、
本年も総需要抑制、あらゆる

資金流通規制の方針が示めさ
れております。かかる厳しい
行政の中で、わたしたちは、
みなさまと共に、総力を挙げ
しっかりと前途をみつめ、将
来を展望し、いかなる時代に
直面しようとも絶体ゆるぎ
なき郷土の基盤確立のため、

まい進しなければならぬ
と思っております。

本年の課題は、福祉行政
災害復旧、道路整備、橋梁
架設、文教整備、産業振興
など、山積する諸施策の完
全処理でありその念願に燃
えています。

わたしたちは、ますます
自己にむちを入れ、みなさ
んと共に一丸となって、町
発展のため全力を尽くす決
意であります。
何とぞ旧に倍するご協力
をお願い申し上げます。
ご挨拶いたします。

十二月定例町議会 人件費のアップと決算認定

十二月定例町議会は、去る
十二月二十三日招集され、各
会計の補正予算をはじめ、条
例や、前年度の歳入歳出決算
などの十議案が上程されまし
た。

その経過は、各議案に対す
る質疑や、各委員会に付託さ
れた関係議案に対する委員長
報告など二日間におわたって慎
重なる審議が行なわれ、全議
案を原案どおり可決しました。
これら可決された議案のお
もな内容は、次のとおりでし
た。

副議長月額 六万円
委員長 議員との均衡上、
委員長報酬制度を削除し
た。
議員 月額 五万五千元
実施期日 昭和四十九年
十二月一日

三、審議の経過

きびしい経済社会のなか
で、地方自治体の財政運営
は年々困難さをきわめてい
る。又本町の財政需要も毎
年増加の一途をたどり特に
本年度は、大きな事業を進
めていることなど、財政運
営は慎重に取組まなければ
ならないと思われる。

このような状況ならびに
他町村特別職の報酬、本町
の一般職の給与との均衡、
その他日常生活の現状等あ
らゆる角度から検討し、慎
重に審議した。

これら答申以外の教育長や
町職員給与改定については
教育長十七万五千元、町職員
の俸給表の改正がされました。
また消防団員等の公務災害補
償率のアップおよび退職消防
団員の退職報償金の受給資格
を十年以上にするなどが
議決されました。

答申の内容

- 一、三役
- 町長 月額 三十万円
- 助役 同 二十二万円
- 収入役同 二十一万円
- 二、議会議員
- 議長 月額 七万五千元

人件費ですが、一般会計にお
いては、中学校建設費が一億
八、二〇二万円から一億三七
七万七千円が減額され七、八
二四万三千円になりました。
これは本年度の国庫補助金の
五五パーセントが翌年に回つ
たため事業費を削減したもの
です。また道路橋梁費におい
て三、六九八万七千円から二
三四万八千円を減額して三、
四六三万九千円になりました。
これは日向橋、田口大橋の設
計委託料を減額したものです。
また農業共済事業特別会計
は水稲共済加入者に、損害防
止費（農薬代の補助）として
二、三〇万円を補正しておりま
す。

各会計の補正額等

| 会計名 | 補正前の額 千円 | 補正額 千円 | 計 千円 |
|--------|-------------|-----------|---------|
| 一般会計 | 771,988 | △ 5,425 | 766,563 |
| 国保会計 | 120,112 | 376 | 120,488 |
| 農業共済会計 | 16,024 | 6,000 | 22,024 |

以上は条例、予算の関係で
措置されましたものですが、
昭和四十八年度の決算認定も
併せて行なわれました。この
決算認定は、次号に掲載し
たい。

広域を目ざし

度会郡五ヶ町村連合出初式

〈自衛隊も参加〉

新春を飾る消防出初式が、去る一月七日度会高校グラウンドで盛大に行なわれました。この日は、御蘭、二見、小俣、玉城、度会の各町村の消防団員二百六十人が参加し、度会郡五ヶ町村連合出初式として実施されたもので、四十七年小俣町（第一回）、四十八年玉城町（第二回）の連合出初式があり、本町は昨年実施する当番町でしたが、石油危機の関係で本年に持ち越されていたものです。

式は朝九時から始まり、来賓および一般参観人が多数見守るなかで分列行進、機械器具の点検、放水訓練などの行事が規則正しく行なわれました。この中であって、当町消防団員は終始きびきびとした行動でこれにあたり、ポンプ操法放水訓練では精鋭わたらいの

力を發揮しました。この式に自衛隊明野航空学校から化学消防車が参加するとともに、ヘリコプターなど二十数機が上空を訪れ、祝賀飛行が行なわれました。

また消防業務の功績のあった団員に県消防協会などから表彰が行なわれました。

当町の表彰された方は次のとおりです。（敬称略）

▽（県消防協会会長表彰）
▽功績章 副団長河村周二郎
▽精勤章 岡谷昌行（第二分団）、橋本金代（同）、神森元男（第一分団）、西野義夫（同）山下悟（同）

▽優良団員表彰 羽根来（第四分団）、中山繁（第三分団）、味噌井功（同）、西井清（同）、西村隆文（同）、服部才剛（第二分団）、中井勝美（同）

〔県消防協会伊勢支部表彰〕
西村隆文（同）、服部才剛（第二分団）、中井勝美（同）

▽優良団員表彰 羽根来（第四分団）、中山繁（第三分団）、西井清（同）、西村隆文（同）、奥野可頌（第二分団）、服部才剛（同）、中井勝美（同）

なお町長表彰については、去る一月三日の消防訓練日に行なわれ、この日表彰された方は次のとおりです。

優良団員表彰 島田稔（第一分団）、亀田庄一（第二分団）、岩井易（同）、下里修一（第三分団）、坂谷卓男（同）、井戸本光弘（同）、福井完治（同）、中西輝行（同）、



▽永年勤続表彰 北村重夫（同）、世古武一（第四分団）
山下定一（第一分団）、山下麻生（同）、山下悟（同）、鈴木逸男（第二分団）、八木弘幸（同）、東出清（同）、坂井正男（同）、浦井幹雄（同）
食田和重（同）、尾崎幸夫（同）、世古明（同）

保育所の入所

申込みは早い目に

（二月十五日まで）

町では、五十年度の保育所入園児の募集を次のとおり行います。

記

一、保育所名と定員

- 棚橋 保育所 九十名
- 中之郷 保育所 六十名
- 南中村 保育所 六十名
- 長原 保育所 六十名

二、入所申込み期間

- 昭和50年1月25日から
- 昭和50年2月15日まで

三、申込みの方法

- (イ) 申込みの用紙は、役場か区長さんで所定の用紙をもらってください。
- (ロ) 届出は、必要事項を記入の上、役場住民課か区長さんを通じて届けてください。

年頭の辞

度会町議会

議長 広良松



昭和五十年の、年頭にあたり、町議会を代表して、謹んで新年のごあいさつを申し上げます。

町民のみなさん、明けましておめでとございます。

ここに希望あふれた新春を迎えるにあたり、みなさまのご清福とご繁栄を心よりお祈り申し上げます。

わたくしたち町議会議員一同は、その重責を感念し、円滑な議会運営と町政の伸展を期して誠意をもって懸命の努力を傾注してまいりました。

おかげさまで、大過なく越年することができました。これひとえに町民各位のご支援のたまものと、心から感謝の意を表する次第であります。

一昨年末の石油に続く資源問題等で、国の内外をとわずゆれ動き、国政にも大きく反響して、町内にも少なからぬ影響をうけてきました。

このような状況の中において、幸にして本町では町誕生以来の課題であり各位の願望であった、度会高等学校と、度会中学校とが、い前後して建築される運びとなり、着々と進展しております。

人間形成の基盤とも言う、中学と高校が一挙に出来あが

ることは誠に同慶にたえない次第です。

しかしながら、行政的にはあらゆる面で、改善開発せねばならない問題が山積しており、尚かつ、町財政は非常に窮迫しております。

この状況を見るとき、町としては住民の声を的確にとらえつつ、情勢の急速な変化と展開に即応した施策を果敢推進することが必要であると信ずるものであります。

四、入所の決定

申込みされたものについて、入所要件（措置基準）に該当するか調査して三月中に保護者へ決定通知をさせていただきます。

国保コナ

11月分国保の概要

加入世帯 1,163戸 被保険者 4,059人

| 区分 | 件数 | 日数 | 医療費総額 | 保険給付費 (7割分) | | | 一部負担金 (3割) | |
|-------|-------|-------|------------|-------------|-----------|---------|------------|--|
| | | | | 自己負担額 | 高額療養費 | 老人医療費 | | |
| 入院 | 48 | 731 | 5,915,310 | 4,140,717 | 744,084 | 759,474 | 271,035 | |
| 入院外科 | 1,084 | 2,341 | 6,306,100 | 4,414,270 | 1,124,859 | 125,268 | 641,703 | |
| 入院歯科 | 207 | 603 | 1,012,640 | 708,848 | 285,510 | 0 | 18,282 | |
| 入院薬剤 | 1 | 1 | 390 | 273 | 117 | 0 | 0 | |
| 計 | 1,340 | 3,676 | 13,234,440 | 9,264,108 | 2,154,570 | 884,742 | 931,020 | |
| 療養費払 | 23 | 215 | 160,730 | 112,511 | 39,546 | 0 | 8673 | |
| 助産費 | 2件 | | 40,000円 | 受診 | 医院 | | 94 (内県外4) | |
| 育児手当金 | 3 | | 9,000 | 受診 | 歯科 | | 34 (" 1) | |
| 葬祭費 | 2 | | 10,000 | 計 | | | 128 (" 5) | |

十一月分医療費九二六万円
高額医療も見込額の倍

国民健康保険の十一月分給付状況をお知らせします。保険給付分は、前月に続いて九百万円台を突破し、月平均見込額を10%近く上回っています。

このため、国保財政はますます苦しくなり、パンク寸前の状況にあります。どうかこの実情をご理解いただき医療費のムダ使用をなくすようご協力をお願いします。



くすりは正しく
保管は確実に

わたしたちは、日常生活の中で、ちよつと頭が痛い、のどが痛い、腹が痛いというとき、気軽にくすりの世話になります。ところがくすりを利用するわりに、くすりの正しい使い方には無関心なものです。

「毒薬変じて薬となる」という諺があるように、くすりとう毒とは紙一重のものです。くすりも使用を誤ると毒にもなりかねません。そこで次のことに注意してください。

(一)、くすりに適量がありま

(二)、くすりに飲み方があります。丸薬や糖衣錠はまるのみ、錠剤はかんで飲むのが原則です。水薬は用いる前にびんをよく振ってまぜます。

(三)、乱用や併用はさけましょう。くすりがあるからといって、乱用したり併用する

(四)、疑わしいくすりは、使わないように、名前や用法、用量のわからないくすりは、まちがいのものになりますから、必ず捨てましょう。

(五)、説明書を読んでから服用する習慣をつけましょう。

(六)、くすりの保管は確実に、こどもの手の届かない場所へしまいましょう。

併用するのはさけましょう。併用することくすりの効力が弱まったり、反対に強くなったりすることがあります。

寄稿

四年ばかり前の夏、暑い日の午後であった。宮川の南岸を徒歩で、伊勢市から川に沿って上って来る三人に逢った。これは皇学館の学生で、下久具の遺跡を調査し、さらに宮川上流へと歩を進めているものであった。

下久具
万野遺跡について

立花 羽根文夫

わたくしは、涼しい木陰を選び車を止め彼等の話しを聞いた。この話によれば、川の北岸(棚橋、一牧戸方面)には何も先住民族の遺跡を発見する事ができないが、南岸にはいたる所でこれらの遺跡を見つかることができます。わたしたちは、これから田口から栃原に行くつもりですと話していた。

研究家で友人の広海渡正一君の話によると、推定八千年、一万年以前の人が住んでいたと言う事である。

わたくしたちは、初冬の寒いある日、霜柱をふんで現在茶園になっている現地を訪れました。お互いに石のかけらや土器を拾った。実際にいく

下久具の万野遺跡は、県下でも数の少ない遺物が発見できる場所であるらしい!!

わたくしは、考古学は素人で、また強強不足でわからない事ばかりですが、伊勢市の

らでも発見され、畑中のいたる所で見ることができ。彼の話によると、石の破片は「サヌカイト」と言う非常に堅い石で、石斧を作った時に生ずる破片であるとの事で

場が万野にあったもので、現在発見される破片がそれであるとの話でした。

わたくしが発見した縄文土器も、先石器時代から縄文前期のものらしく、大変古いものでした。

彼等の集団は、その後何千年も続き、久具津媛神社に代表される一つの大きな集団になったものと思われる。

天皇族の伊勢侵入にともない、彼等は降伏したか、または進んで協力したかはわからないが、現在現在、久具(下久具上久具)や田間など、南岸に住んでいる人々は、八千前以前に住んでいた子孫ではないことは確かかと思う。

一月十五日記

農業者年金が二、二倍へ

保険料は一、六五〇円に

(五十年一月一日から)

農業者の皆さん、この一月一日から年金額が二・二倍と大幅に引き上げられ、その結果もらえる年金額は下の表で示めすとおりになりました。

- 一、年金額は物価にスライドして引き上げられるようになった。
- 二、保険料が一月以降の分に

ついて、月額一、六五〇円に改正された。また年一回払いによる前納割引制度ができた。

三、出稼期間が年金を受ける資格の期間に通算されるようになった。

四、離農給付金の支給制度が改正されたため、高齢者で年金に加入できず、離農し

た時年金が三十五万円から七十万円に、その他の人が離農した場合十五万円から三十三万円に引上げられた。また、今までは、他の農家に農地を売って離農した場合のみ年金を受けられたものが、他の農家に土地を貸し付けて離農した場合も年金支給の対象とされた。

五、その他、脱退および死亡一時金の額も年金に準じてアップされた。また、すでに二年間の時効が完成し、保険料を納められない人や加入できなくなった人を救

済する措置がとられることになった。
◎ くわしくは、農協が農業委員会(産業課内)におたずねください。

改正された一時金

| 保険料納付済期間 | 脱退・死亡一時金 |
|-----------|----------|
| 3年以上4年未満 | 66,000円 |
| 5 " 6 " | 110,000 |
| 10 " 11 " | 275,000 |
| 20 " 21 " | 605,000 |

(注) 旧保険料を納めた者については、新旧別保険料納付期間を考慮して額を定めることになりました。

新しい年金額は右の
ように計算されます

次の表が標準的な給付月額です

| 給付の種類 | 保険料納付済期間 | 5年 | | | | 20年 | | | | 25年 | | | | 30年 | | | |
|-------------|----------|----------|----------|----------|----------|----------|----------|----------|-------|----------|----------|--------|----------|----------|--------|----------|----------|
| | | 17,600円 | 1,760 | 2,200 | 1,000 | 35,200円 | 3,520 | 8,800 | 4,000 | 44,000円 | 4,400 | 11,000 | 5,000 | 52,800円 | 5,280 | 13,200 | 6,000 |
| 60~64歳の給付 | 経営移譲年金 | 17,600円 | 1,760 | 2,200 | 1,000 | 35,200円 | 3,520 | 8,800 | 4,000 | 44,000円 | 4,400 | 11,000 | 5,000 | 52,800円 | 5,280 | 13,200 | 6,000 |
| | 経営移譲年金 | 1,760 | 1,760 | 2,200 | 1,000 | 3,520 | 3,520 | 8,800 | 4,000 | 4,400 | 4,400 | 11,000 | 5,000 | 5,280 | 5,280 | 13,200 | 6,000 |
| 65歳以降の給付 | 農業者老齢年金 | 2,200 | 2,200 | 2,200 | 1,000 | 8,800 | 8,800 | 8,800 | 4,000 | 11,000 | 11,000 | 11,000 | 5,000 | 13,200 | 13,200 | 13,200 | 6,000 |
| | 国民年金(附加) | 1,000 | 1,000 | 1,000 | 1,000 | 4,000 | 4,000 | 4,000 | (30年) | 5,000 | 5,000 | (35年) | 6,000 | 6,000 | 6,000 | (40年) | 6,000 |
| | 国民年金(定額) | 17,415 | 17,415 | 17,415 | 17,415 | 27,864 | 27,864 | 27,864 | (15年) | 32,508 | 32,508 | (35年) | 37,152 | 37,152 | 37,152 | (40年) | 37,152 |
| | 計 | 22,875 | 22,875 | 22,875 | 22,875 | 44,184 | 44,184 | 44,184 | (15年) | 52,908 | 52,908 | (35年) | 61,632 | 61,632 | 61,632 | (40年) | 61,632 |
| 経営移譲をしなかった人 | | (20,615) | (20,615) | (20,615) | (20,615) | (40,664) | (40,664) | (40,664) | (15年) | (48,508) | (48,508) | (35年) | (56,352) | (56,352) | (40年) | (56,352) | (56,352) |



47

年頭の笑い

栗原 西井祐子

(教員五十二歳)

年を暮れから正月にかけて子供と孫の四、五日の滞在客が訪れた。中でも半年余りを過ぎたチビちゃんの出現で、いつも静かなわが家の居間に一度に春が訪れたように、明けても暮れても笑いが絶えなかった。

ガラガラとおもちゃをぶって片えくぼをひっこめてにっこり笑うその顔に、み



チまで笑いの対象になるのだから、小さいこの訪問客様、時々「ウーン。」と泣いて

は困らせながらも貴重な存在は、おっくさい。「うんちゃんうんちゃん。」と彼のウンさまさままのことが相次いで

で「さようなら。」と彼らが去った四日ののかな午後のひととき、深閑とした部屋の

笑い源になることができないにせよ、せめて人と共にすなおに笑いに浸ることのできる、明るい今年でありたいと念じる。多忙な毎日の中ではあるが、時々ふと立ちどまり楽しい笑いを見出した。そのために

も最もたいせつなことは、いろいろな場の中で常に和を保ちつ、暖かい人間味を忘れないことだと、しみじみわが身にいい聞かせた。

おこり、あわてたり青ざめた、不安と不信のなかで、誰もがおちつきを失いつつある今日この頃ではあるけれど、彼は、明るく無心に笑っている。その笑いは、底抜けに明るく清らかである。心の洗たくをしたかのように、毎日を明るい笑いの中で過した。大きな荷物を車につみこん

に笑いのかもし出す人は楽しんで「さようなら。」と彼らが去った四日ののかな午後のひととき、深閑とした部屋の

笑い源になることができないにせよ、せめて人と共にすなおに笑いに浸ることのできる、明るい今年でありたいと念じる。多忙な毎日の中ではあるが、時々ふと立ちどまり楽しい笑いを見出した。そのために

も最もたいせつなことは、いろいろな場の中で常に和を保ちつ、暖かい人間味を忘れないことだと、しみじみわが身にいい聞かせた。

防空で死傷の警防団員へ国が特別金を

(申請は2月15日まで)

戦時中、警防団員等が地方長官、または市町村長の命令で、防空法に基づく防空の実施(灯火管制、消防、防毒、避難、救護、監視、通信等)に従事し死傷され公務災害による、これらの補償を受けられなかった者に対して、このたび特別支出金が支払われる予定となりました。

一、特別支出金の額

(一)死亡 一人 七万円

(二)傷害 一人 五万円

申請期限及び提出先

二月十五日までに役場総務課あて

三、申請に要するもの

(一)警防団員であったことを証する書面等

(二)防空従事中の死傷を証する書類

(三)その他身体障害者手帳、原爆被爆証明書、診断書の写、扶助金を受けていない申立および証明書、戸籍謄本など

くわしくは役場総務課までお尋ねください。

次号は西井さんのご指名により、山下恵利子さん(大野木)にお願いします。

予定です。

お知らせ版

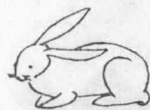

一月交替の
区長さん

- 川上 植村 京平
- 南中村 長谷川武寛
- 和井野 西岡 久信
- 脇出 奥村 栄一
- 市場 奥川 正夫
- 柳 杉本 正幸
- 小萩 岡野 保治
- 小川 奥野 市雄

建物共済の
おすすぬ

おすすぬ

すべてを焼きつくすおそろしい火災。

お宅の備えは万全ですか、近年の火災発件数は消防設備が強化されているにもかかわらず年々上昇の一途をたどっています。石油、プロパン等の取扱いは充分注意いたしましょう。

しかし万一にそなえ建物共済に加入して、この灰色の悲しみに見舞われた時の対策が必要です。

役場では次のような短期建物共済を扱っております。

- 一、加入出来る範囲
町内に所在する建物一棟あたり最高一、〇〇〇万円まで加入出来ます。
- 二、責任期間
掛金の払い込まれた日から一カ年間
- 三、共済掛金
一〇〇万円につき一、五〇〇円(ただし加入奨励金が二〇〇円ありますので実質掛金は一、三〇〇円です)

その他風水害共済等もあります。くわしくは役場産業課にてお聞きください。

犬の放し飼いは
絶対やめよう

絶対やめよう



消費生活の
講座と相談

講座と相談

役場で開催

最近の諸物価の高騰は、わたしたちの消費生活を苦しめています。

そこで、限られた所得生活の中で明るく豊かな消費生活をいかにすべきか?と誰もが考えていることでしょう。

これらの問題について、県消費生活センターで相談に応じてたり講演会を開催しています。しかし、仕事などの都合で直接消費生活センターまで行けない方々のために「移動センター(くらしのちえ号)」

で県内を巡回し、みなさんの消費生活に関する知識や情報を提供し、あわせて苦情相談の解決をはかっています。

このたび、当町に「移動センター(くらしのちえ号)」が、次の日時に訪れますから婦人会員や主婦の方々の参加をお待ちしています。

- 一、日時 2月12日(水) 13時~15時30分
- 二、場所 度会町役場

三、講座内容

- (一) 最近の消費者問題
 - (二) 商品テスト
 - (三) 苦情相談事例の話
- 講座の外に、苦情・相談の受付と処理(商品の苦情の場合は現物を持参してください)。
- なお、受講料等は一切不用です。お気軽にどうぞ。

心配ごと相談

心配ごと相談は、昨年までは毎月一日、十五日にそれぞれ会場を変えて行なつて来ましたが、本年二月から毎月一日に、実施することになりました。

二月一日は午前九時から正午まで、一之瀬中学校と中之郷保育所で相談に応じます。相談は無料で秘密は固く守られますからお気軽にお越しください。

戸籍の窓

1月1日現在

人口・男 4,249人
女 4,422人
計 8,671人
世帯数 1,890

<12月中に届出のもの>

| 氏名 | 父名 | 続柄 | 字名 |
|--------|----|----|-----|
| 若宮 淳志 | 健男 | 二男 | 大野木 |
| 小岸 清剛 | 美文 | 長男 | 下久具 |
| 西村 慎也 | 俊希 | 長男 | 大野木 |
| 西岡 光則 | 利春 | 長男 | 和井野 |
| 藤田 珠代 | 安彦 | 三女 | 上久具 |
| 徳田 尚嗣 | 守 | 長男 | 田口 |
| 高橋 巧 勲 | | 長男 | 脇出 |
| 岡村 昌拓 | 好道 | 長男 | 橋 |
| 中村 良佳 | 良二 | 長女 | 橋 |

(おめでた)

(おくやみ)

| 氏名 | 年齢 | 字名 |
|-------|----|-----|
| 北村さいゑ | 91 | 長原 |
| 若宮 康司 | 43 | 大野木 |
| 舟瀬キクノ | 74 | 大久保 |
| 橋本 きみ | 73 | 中之郷 |
| 登 光太郎 | 68 | 原 |

農業センサスにご協力を

(2月1日現在
で調査)

来る二月一日を期して、一九七五年農業センサスが、全国いつせいに実施されます。

この調査は、昭和二十五年以降五年ごとに、我が国農業の基本的な調査として実施されているもので、農業振興あるいは地域発展計画などの基本資料として広く活用されています。

近く、統計調査員の方がお伺いして、くわしく調査をお願いいたします。格別のご協力をお願いいたします。