

発行 度 会 町 編集 総 務 課 印刷 文化印刷有限公司

町制施行10周年

記念



第1回

町民駅伝大会

30・4 kmを力走

注連指Bが優勝

町制施行十周年を記念する第一回町民駅伝大会(主催度会町体育協会、後援度会町中日新聞社など)が、十九日(日)、十二チームが参加して内城田、中川地区を一周する八区間三十・四kmのコースで行われました。

この日は、快晴で絶好の駅伝日和、レースは午前十時葛原東口を十二チームが一斉にスタート、各選手たちは名産の度会茶園が広がる町道など自然美あふれるコースを沿道の声援をうけて力走し、前半麻加江、上久具、注連指がトップを競い、中盤から牧戸、大久保がとび出したが後半注連指が追い上げ役場前へゴールインした。

一位から三位までには、賞状やメダル、中日賞の楯などが、区間賞は賞状と記念品が、全選手に参加賞がそれぞれ贈られました。

成績は次のとおりでした。
優賞 注連指Bチーム 1時間59分16秒
準優勝 牧戸チーム 2時間16秒
三位 大久保チーム 2時間35秒

以下 上久具、田口、平生、麻加江、鮫川、立花、長原坂井、交友会の順位でした。

区間賞

一区(4km) 尾崎典弘(上久具) 15分40秒、二区(四・六km) 森見学(麻加江) 15分58秒、三区(四・一km) 西田岩夫(牧戸) 14分33秒、四区(三・三km) 西井清(上久具) 13分14秒、五区(三・二km) 田畑俊作(平生) 11分37秒、六区(四・二km) 山本勝之(平生) 15分39秒、七区(三・五km) 松原義人(注連指) 11分41秒、八区(三・五km) 上山健治(注連指) 14分24秒

町のうごき

人口男	4,290
女	4,482
計	8,772
世帯数	1,949
出生	8
死亡	11
転入	22
転出	22

53.2.1現在

10周年記念式典

ど42名を表彰

迎えた1月26日(木)町制が、午前10時30分から度われました。

今年、昭和三十年四月一日、旧内城田村、中川村、一之瀬村、小川郷村の四か村が合併してから二十二周年、また、昭和四十三年一月一日に町制を施行してから満十周年にあたりますが、この意義深い年を記念して催されたものです。当日は、おだやかな日和に恵まれ、会場には約二百五十名の方々が参集して度会町の成長を祝いました。

式典は、三重県知事(代理)をはじめ、国会、県会議員、度会郡内の各町村長、議長さんらの来賓約五十名と地元町議会議員、各種団体長ら二百名が列席して午前10時30分から始まり、国歌斉唱のあと、山下町長から「合併後のあゆみと又町制施行からの各種事業の実績など町発展のあゆみをふりかえるとともに、これを契機として、町民のみならずとも、明るく住みよい豊かな町づくりをめざして躍進しよう」と力強いあいさつがありました。このあと町長から永年行政の各分野で活躍され功績のあった自治功労者など四十二名の方々に表彰状が贈られました。これに対し被表彰者を代表して北村佐太郎氏が謝辞を述べられました。

つづいて来賓の三重県知事(代理、南勢志摩県民局長山崎与左衛門氏)、藤田県議会副議長、浜条県議会議員らからお祝いの言葉が述べられ、地元町議会議長中廣文男氏のあいさつの後、列席者一同万歳を三唱して式を閉じました。引き続き、祝宴に入り乾杯で町制記念を祝い、舞台では、民謡や詩吟などアトラクションも繰りひろげられ、記念式典に花をそえました。

表彰された方々は次のとおりです。

◆自治功労表彰

元町長(故人) 濱岡 和一氏
元助役 松田 浅七氏
元町議会議員(12年以上在職) 北村 佐太郎氏
元町議会議員(同) 山下 茂雄氏
元選挙管理委員会委員(同) 伊藤 覚之氏
元選挙管理委員会委員(同) 岡野 健太郎氏
助役(8年以上在職) 中川 省三氏
町議会議員(12年以上在職)



盛大に町制施行

自治功労者な

輝かしい1978年の新春を
施行10周年を記念する式典
会中学校体育館で盛大に行

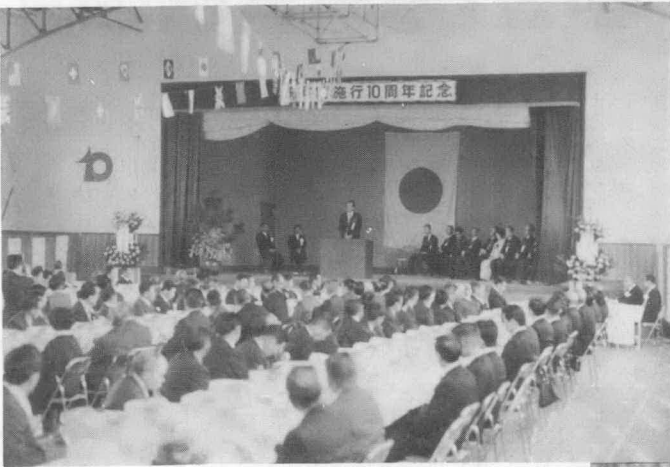

杉本光郎氏
町議会議員(同)
西井三郎氏
町議会議員(同)
廣良松氏

◆消防功労表彰

(20年以上在職)

選挙管理委員会委員(同)
細川柏鼎氏

◆社会福祉 功労表彰

保護司

濱岡曾次郎氏

◆産業振興 功労表彰

元度会町農業
協同組合長

村山正男氏

◆永年勤続功労表彰

(20年以上在職)

稲向さき氏 藤井幸子氏
河村サイ氏 山本裕子氏
井戸由一氏 前田年弘氏
山根己氏 坂本たみ系氏
山中清久氏 坂本(故人)
竹田透氏 大西藤生氏
橋本友子氏 河村憲二氏
辻村良子氏 細川多平氏
岡村善行氏 濱井平氏
亀田達氏 大野幸茂氏



139人が社会の仲間入り



成人の日
の一月十五日、あらたに社会の仲間入りをされた新成人を、昭和五十三年の成人式典が、午前十時から、度会高校体育館で行われました。
本年成人式を迎えられた方は、



昭和三十三年四月二日から昭和三十三年四月一日までに生まれた一三九名(男五七名、女八二名)で、当日は、おだやかな日和に恵まれ、会場には、晴着姿で参加した新成人たちが、久し振りに合った友達との語らいに話しがはずみ、にぎやかな光景があちこちで見られました。
式典はこの日出席された成人者一八名と来賓約四十名が集まり午前十時から厳粛に始まりました。まず国歌斉唱のあと、山下町長や中廣議長から新成人にお祝いのご挨拶が述べられ、成人者全員に記念のアルバムが贈られ、大人としての門出を祝いました。
また、成人者を代表して、大野木の福井正男さんが成人の決意のご挨拶を述べ、万歳三唱の後式を閉じました。
このあと舞台では、民謡愛好会々員による踊りや詩吟の会々員らによる記念アトラクションが催され、精一杯の熱演で新成人の前途を祝い、記念写真を撮影して祝いました。

地域農政推進事業で

新らしい町づくり、人づくり

推進活動のあらまし

昭和五十二年度から地域農政特別対策事業が全国で実施されることになり、度会町もこの指定を受けて、今後三年間にわたってこの事業の推進活動を行なうことになっています。
この事業の一つとして、昨年末に農用地を十アール以上耕作している農家の世帯主(経営主)を対象にアンケート形式で意向調査を行ないましたが、このほどこの調査の結果がまとまりましたので、この資料を基礎にして、町の地域農政総合推進方を策定する方向に進めています。
また、それぞれの集落段階では、農家の話し合いによって将来の計画を樹立する方法がとられます。
昨年、この事業を進める段階で政府の米の生産調整を主体とした水田利用再編対策が打ちだされたために、ブレーキがかかった状態ですが、水田利用再編対策を含めて、今後の推進方策の検討を急いでいます。
……そこで地域農政特別対策事業のあらましをお知らせしてご協力をお願いします。
この事業の特色は、みんな話し合いによって、新らしい町づくりの方向づけをする点とともに、農業の振興と経営規模の拡大のために土地を活用し、今後の農業を担っていく人達の相互交流と組織化を進めることを目標としています。
また、この事業は、総合推進方策の作成と農用地の有効利用を進めるための推進活動と小規模土地基盤整備事業等を行う整備事業の二つに分かれています。当町では、まず三年間にわたって推進活動を実施するわけです。
推進活動とは――
(総合推進方策の作成)
①今後の営農志向、土地利用の方向、生産基盤の整備、機械施設の導入とその有効利用、生活環境の整備などについて話し合い、意向をとりまとめます。
②農地や未墾地の有効利用の進め方について話し合い、意向をとりまとめます。
③いまま是非必要な補助事業、融資事業について話し合い意向をとりまとめます。
④いろいろな農業生産組織の現状や今後の方向について話し合い意向をとりまとめます。
⑤このような話し合いを通じて担い手農家の相互交流を行ない、その輪を拡げて組織化を進めます。
(農用地管理事業の実施)
①農用地の有効利用、農用地の流動化、農用地区域の拡大などについて、具体的な話し合いを行ないます。
②その話し合いによって、農用地利用増進事業などの制度の活用方向を明らかにし具体的な土地の貸し借りを進めます。



春先は火災の多発期

春の全国火災予防運動

はじまる



冬から春先にかけては、一番の火災シーズンとくく二月、三月は火災の発生が多く、五十二年上半期(一月〜六月)の四二%がこの時期に集中しています。しかも、この火災による犠牲者は、二月だけで、最も少ない六月の約三倍、三百十五人もの尊い人命が失われています。今年も二月二十八日から三月十三日まで「春の全国火災予防運動」が展開されます。

昭和五十二年版「消防白書」によると五十一一年中の出火件数は六万二千三百四件、これは戦後五番目の悪い記録で、しかも、この火災による死者は千六百四十八人、損害額は千六百六億余円にもなっています。

昭和五十二年

つまり全国のどこかで、毎日八分二十六秒ごとに火災が起こり、四億四千万円もの貴重な財産が灰になっている計算になります。出火の原因は、「たばこ」「たき火」「火あそび」の順で、あい変わらずワースト3となっています。

尊い人命と貴重な財産を火災から守るためにも、一人ひとりがふだんから火の元に注意するとともに、「いざ」というときにどうするかを、日ごろから家族みんなで話し合うなど、安全防災のレベルを高めることが大切です。

使う火を

消すまで離すな

目と心

火災と救急は一一九番へ

問|| テレビの見せ方は、どう指導したらよいでしょうか。

答|| 一歳の誕生日前後になるともうテレビに関心を示します。でもこの時期は、チャンネルをいじったり、画面の動きを見るだけで、内容を理解はできません。むしろ、へい害として視力を損ねたり、周囲の人やものごとに関心を示さないようになったりなどの悪い影響も考えられます。テレビを受け見にみたりしない子にするためにも、内容がわかるようになってから見せるしつけが大切です。二歳児には、幼児番組のうちでも、子どもに語りかけ一緒に動作をさそうような番組が適しています。三歳になると、人形劇や単純なマンガもわかるようになり、幼児番組を大変楽しんで見られるようになります。

二歳〜三歳の子には、お母さんが絵本をよんでやる時間と同じように、一緒に

紙上児童相談

①

テレビの見せかた

テレビのよい見方を習慣づけてしまいう。

テレビを見ることが大切なのです。子どもがテレビを見ている間に、家事をすませてもらおうということはテレビの見方の悪い習慣をつくってしまうことになり

度を養っていくことにもなりません。みたい番組が終わったら、スイッチを切ることです。テレビのしつけは、スイッチを切ることからはじまるといつてもよいのです。

ます。お母さんが一緒に見ること、テレビ番組を選択してみる、積極的にテレビを見る態度を育てることができます。

※ 児童の健全育成に関する相談は、津市鳥居町二五八三三重県中央児童相談所(☎〇五九二〇二七〇一)又は南勢志摩福祉事務所(☎〇五九六二五一一一)へお気軽にどうぞ!

寄稿

おとうさんのこと

内城田小学校一年

まつもとてつお(棚橋)

ぼくのおとうさんは、みんなをのこして、おはかのなかでしずかにねむっています。ぼくは、かなしかつたけどなきませんでした。ぼくのおとうさんは、きつとお空から、みまもつてくれているのだとおもいます。

ただどおかあさんは、おとうさんのことをおもいだして、すぐにないてきます。おとうさんが、げんきだったときは、ドライブへつれていってくれたりしました。それから、やきゆうをしてくれたり、しやうぎをしてくれたりしました。あたまのかみのけも、おとうさんがきつてくれました。

ぼくは、お空にむかって、大きなこえでさげびました。「おとうさーん、ぼくをはやく大きくしてください」と。

2月15日(水)



所得税の 確定申告は3月15日まで

所得税の確定申告の時期がやってきました。贈与税の申告は、二月一日から、所得税の確定申告は、二月十六日から、それぞれ受付が始まっております。どちらも申告期限は、三月十五日ですが、期限近かになりますと税務署は大変混雑し、落ち着いて相談できなかったり、長い時間待たせていただくようなことにもなりますので、申告はできるだけ早く済ませるようになしてください。

所得税の確定申告と納税

所得税は、個人が一年間に得た所得に応じてかかる税金です。

所得税の確定申告をしなければならない人は

- 一、事業をしている人や不動産収入のある人、土地を売った人などで、昭和五十二年中の所得の合計額が、配偶者控除や扶養控除などの所得控除の合計額より多い人。
- 二、サラリーマンで、給与の年収が二十万円を超える人や給与以外の所得が二十万円を超える人などです。

また、確定申告をしなくてもよいサラリーマンでも、医療費控除や住宅取得控除などが受けられる人は、確定申告をして税金の還付を受けることができます。

前年、確定申告をした人には、申告書用紙や書きかたなどを税務署からお送りしますから、必ずその用紙を使って申告してください。

今年、新たに確定申告をする人には、税務署に申告書の用紙や書きかたなどが用意してあります。所得や税額の計算の仕方、申告書の書きかたなどで、分からない点がありましたら、お気軽に税務署におたずねください。

所得税の納税の期限は

申告期限と同じ三月十五日までとなっておりますが、確定申告により納付する税額の半分以上を三月十五日までに納付すれば、残額は五月末まで延納することもできます。

なお、延納期間中は年率七・三%の利子税がかかります。

贈与税の申告と納税

贈与税は、個人が財産をもらったときにかかる税金です。贈与税には六十万円の基礎控除がありますので、個人が昭和五十二年中にもらった財産の価額を合計しても六十万円以下のときは、申告は要りませんが、六十万円を超えるときは、贈与税の申告をしなければなりません。申告に当たって、財産の評価額などお分りにならない点は、税務署に

おたずねください。

贈与税の納税の期限は、確定申告と同じ三月十五日までとなっておりますが、贈与税額が五万円を超えていて一時に納税しにくいときは、担保を提供して五年以内の年賦による延納をすることができます。

延納期間中は、年率六・六%の利子税がかかります。

個人事業税や町県民税の 申告もお忘れなく

申告もお忘れなく

昭和五十二年分の所得税、個人事業税、県市町村民税の申告受付が始まっています。

申告期限の三月十五日までにお忘れなく申告して下さい。

所得税の確定申告書を提出する人は、あらためて個人事業税、県市町村民税の申告書を提出する必要があります。

この場合、確定申告の住民税、事業税に関する事項欄も、忘れずに該当事項を記載してください。

所得税の確定申告書を提出

所得控除一覽表(主なもの)

基礎控除	二九万円
配偶者控除(一般)	二九万円
(老人)	三五万円
扶養控除(一般)	二九万円
(老人)	三五万円
障害者控除(一般)	二二万円
(特別)	三二万円
勤労学生控除	二二万円
社会保険料控除	支払額の全額
生命保険料控除	最高五万円
損害保険料控除(短期)	最高三、〇〇〇円
損害保険料控除(長期)	最高一、〇〇〇円
(短期と長期がある場合)	最高一、〇〇〇円
医療費控除	最高二〇〇万円

二七税務職員 などにご注意

税務職員を装って、私設の講習会への出席や出版物の購読をすすめ、代金を請求するといった事件がままたつています。

このような二七税務職員には、不審点が多くみられますから、そんなときには、身分を確かめるか、管轄の税務署へ連絡して思わぬ被害を受けることのないように注意してください。

還付を受けるための 申告はお早めに

大部分のサラリーマンは、年末調整によってその年の納税が完了しますので、改めて確定申告をする必要はありません。

しかし、災害や盗難にあうなど、つぎのような条件の人が確定申告をしますと、税金の還付を受けることができます。

- 一、サラリーマンで、雑損控除、医療費控除、住宅取得控除などを受けることができる人。
- (1) 雑損控除とは、災害や盗難、横領にあつて、住宅や家財に損害を受けた場合に、その損害額が所得の一〇%をこえているときは、その超えている部分の金額が所得金額から控除されます。
- (2) 医療費控除とは、本人や家族が病気になり医療費を支払った場合に、支払った医療費が所得の五%か五万円のどちらか低い方の金額を超えているときは、その超えている部分の金額が所得金額から控除されます。

- (3) 住宅取得控除とは、床面積が一六五平方メートル以下の住宅を新築したり、新築住宅を購入した場合に、新築、購入してから六カ月以内に入居し引続いて居住しているときには、居住した年以降三年間にわたつて、各年の所得税の額から最高三万円が控除されます。

なお、住宅取得控除については、最初の年は確定申告で控除を受けますが、二年目、三年目は年末調整で控除が受けられます。

- 二、年の中途で退職し、その後就職しなかったため年末調整を受けなかった人。
- 三、特定の寄付金を支出して寄附金控除が受けられる人
- 四、原稿料や利子、配当などの収入があつて、それらを含めた全体の所得があまり多くない人。
- 五、予定納税をしていたが、休業や廃業などのため所得が前年より大幅に減つた人

昭和五十二年分の確定申告の期間は、二月十六日から三月十五日までですが、税金の還付を受けるための確定申告も受付けています。

早く申告すれば税金の還付も早く受けられます。

住民税の申告相談 におでかけを

住民税も所得税と同様に、申告期限は、三月十五日までですが、役場税務課では、今年も各地域に向いて申告相談を実施しています。

申告書用紙や日程など申告に必要なことからは、区長さんを通じて、ご案内いたしましたから、申告相談当日には、ぜひ申告を済ませるようにしてください。

相談日に都合が悪くて申告されなかったかたは、三月十五日までに税務課へお越しのうえ、申告を済ませてください。

退職金と税金

には、所得税と住民税が源泉徴収されますが、この退職金は、長い間の勤労の対価であり退職後の生活のためにも大切なものですから、所得税や住民税は他の所得と分離して課税されるなど、他の所得よりは軽い負担ですむようになっています。

〈退職所得の計算〉

退職金の額から、退職所得控除額を差引いた残額の二分の一が退職所得になります。

〈退職所得の計算〉

この退職所得に、所得税の税率をかけたものが所得税額となり、住民税の税率をかけたものが住民税額となります。

〈退職所得控除額〉

退職した人の勤続年数に応じて次のように定められています。従つて、退職金の額が

印鑑もお忘れなく。

生命保険掛金、損害保険掛金、医療費の領収書など、それに

月 日	時 間	申告相談会場	対象区名
2月18日 (日)	午前 9:30~11:30	和井野 公民館	和井野 出村
	午後 1:30~4:00	南中村 保育所	南川 村上場
2月20日 (月)	午前 9:30~11:30	柳 公民館	柳 小 萩
	午後 1:30~4:00	駒ヶ野 お寺	駒ヶ野 石川町
2月21日 (火)	午前 9:30~11:30	注連指 公民館	注連指 花井
	午後 1:30~4:00	麻加江 診療所	麻立坂 坂
2月22日 (水)	午前 9:30~11:30	田口 公民館	田口 橋口
	午後 1:30~4:00	長原老人クラブ	長原 橋口
2月23日 (木)	午前 8:30~11:30	役 場	川久保 久保
	午後 1:30~4:00	上久具 公民館	上久具 久保
2月24日 (金)	午前 9:30~11:30	鮎川 お寺	鮎川 津島
	午後 1:30~4:00	立 岡 お寺	立岡 保原
2月25日 (土)	午後 1:30~4:00	中之郷 保育所	中之郷 栗向日
	午前 9:30~11:30	牧 戸 お寺	牧戸 生戸
2月27日 (月)	午後 1:30~4:00	大野本 公民館	大野本 大野

住民税申告相談日程表

退職所得控除額の範囲内であれば税金はかかりません。一、勤続年数が二十年以下のときは勤続年数×二十五万円、ただし、この額が五十万円未満のときは五十万円となります。

二、勤続年数が二十年を超えるときは(勤続年数-二十年)×五十万円+五十万円。なお、勤続年数が一年未満の端数があるときは、一年に切上げます。

〈勤続年数の計算〉

会社によつては、退職金を計算するための勤続年数を、例えば試用期間中の見習社員であった期間も含めないで正社員となつてからの期間だけとしている場合もあるよう

ですが、退職所得控除額を計算するときの勤続年数は、その退職金の支払を受ける人がその会社で実際に引続き勤務した期間によつて計算するなど、一定の計算方法が税法で定められています。

申告納税相談の 利用を

利用を

確定申告の期間中は、税務署では申告相談を受ける体制をとっていますが、三月七日(火)と三月八日(水)の両日、午前九時から役場議場で申告相談に応じますからご利用ください。

国民年金保険料

四月から二、七三〇円に引上げ

4月からのあなたが納める保険料



国民年金保険料が、四月から改定され、一か月二七三〇円になります。国民年金は、歳をとったり、障害者となったり、あるいは母子世帯になったりしたときに、年金を支払って、生活の安定を図るためのものです。

そのため、年金の価値を守って、物価が上がれば年金上がりの「物価スライド制」をとっています。そして昭和五十二年度は九・四%の年金増額を行いました。

また、だんだんお年寄りが増える世になって、給付費用も増え続けています。そこで保険料は、毎年段階的に引き上げて年金財政を守ることが予定されています。今年の四月から二五〇〇円の予定でしたが、さきに述べました物価スライド九・四%が実施されましたので、これに加えて二

七三〇円を皆さまに負担していただくことになりました。なお、附加保険料、月四〇〇円は変わりませんので定額と

低公害車の軽減措置がなくなりす

昭和五十三年四月一日から五十二年および五十二年排ガス規制適合車をお持ちの方も自動車税の軽減税率の適用がなくなりす。

軽減税率がなくなった乗用車の税額は、別表のとおりです。

なお、自動車を取得したとき納める自動車取得税については、五十三年排ガス規制適合車は、本年八月末まで軽減税率が適用されます。

廃車や移転の手続は確実にしましょう

自動車税は、毎年四月一日現在、陸運事務所に登録されている車の使用者が、納税義務者となり、四月一日から翌年三月三十一日までの一年分の税金が課税されます。

したがって、年度中途に廃車や移転された方でも、陸

合わせるると三三三〇円となります。また、保険料を納めること

保険料は忘れずに納めましょう

国民年金の保険料を忘れずに納めておりますか。納め忘れないか、今一度たしかめ

運事務所の登録手続きが済んでいないと、いつまでも税金がかかることとなります。廃車や移転の手続きを他人

が困難な方は、役場国民年金係へ免除の申請を行ってください。

自動車税を忘れず、遅れず納めよう

納期限は5月31日

に依頼された方は、その手続きが済んでいるかどうか必ず確認してください。

なお、廃車については、抹消登録のあった翌月から月割で自動車税が減額されますが移転登録の場合は、翌年度から新しい納税義務者への変更が新しいだけで、減額はされません。

住所変更は届出の手続きを

納税通知書の送付先は、陸運事務所に登録された住所によっていますので、住所を変更された方は、陸運事務所住所変更の手続きと同時に自動車税事務所にも連絡してください。

この手続きがされていませんと、住所不明で納税通知書が着かないことがあります。返送された納税通知書は、住所調査をし、再度、新住所に送付しますが、なお不明分については法の定める公示送達の手続きにより、その納税通知書は、納税者に到達したものとみなされることになり

り、ご主人がなくなられたときなどにも年金が支給されません。

もし、保険料を納付期限までに納めていないと、万一思いがけない事故にあっても、障害年金や母子年金が受けられない場合があります。

また、保険料を納めないまま納付期限から二年間すぎますと、時効によって保険料を

納めることができなくなり、将来老齢年金も受けられなくなる場合があります。

このようなことのないよう保険料は、必ず納付期限までに納めて、将来何の不安もなく生活できるように心がけましょう。

くわしいことは、役場国民年金係でおたずねください。

したがって、公示後一定の期間を経過した時から、延滞金がかかることとなります。納税通知書は、四月末ごろ送付しておりますが、納税通知書が着かない時は、自動車

税事務所までご連絡ください。くわしくは、津市桜橋二丁目一九一、三重県自動車税事務所 ☎〇五九二二六二〇 一三(代)へお問い合わせください。

排ガス規制適合車新旧税率対照表

区分	税率	53年3月末までの税率		53年4月1日からの税率	
		自家用	営業用	自家用	営業用
小型	排気量 1.0ℓ以下	18,000	6,000	23,500	7,000
	排気量 1.0ℓ~1.5ℓ以下	21,000	7,000	27,500	8,000
	ロータリー 0.573ℓ×2以下				
	排気量 1.5ℓ以上	24,000	8,000	31,500	9,000
ロータリー 0.573ℓ×2以上					
普通	軸距 3.048m以下	54,000	22,500	70,000	26,000
	軸距 3.048m以上	90,000	45,000	117,000	52,000

切替は3月

県交通災害共済に

加入を



昭和四十四年一月に発足した三重県交通災害共済事業は、年々加入者も増大し、和昭五十二年十二月末現在の加入者数は、七十三万三千六百十人加入率、五十二、四%となっております。

本町の加入者数は、四千七百七十六人、(町人口の五十一、一%)の方が加入され、万一の場合に備えております。一日一円の安い掛金で、最高七十万円の見舞金がうけられる被害者救済のこの制度に是非家族そろって加入しましょう。

◆加入できる人

町の住民基本台帳に登録されている人、および外国人登録をしている人。

◆掛金(一人当り年額)

一般の人……………三六〇円
十六歳未満の人…三〇〇円
生活保護の人…………一八〇円

※ 年度途中加入の場合の掛金(月額)は、一般…三〇〇円、十六歳未満…二五〇円、生活保護者…一五〇円にそれぞれ加入月数を乗じた額です。

◆加入期間

四月一日から翌年の三月三十一日までの一年間です。

※ 年度途中加入の場合は共済掛金を納付した翌日から三月三十一日まで、

◆対象となる交通事故
自動車、バス、原動機付自転車、自転車等に乗車中の事故または、歩行中これらの自動車等の衝突接触等による事故です。

◆見舞金

加入者の方が万一交通事故にあい、死亡または傷害をうけた場合は、見舞金が支払われます。

一日一円の安い掛金で、死亡の場合七〇万円、その他傷害の程度に応じて見舞金が支払われます。

◆加入の申込み

各婦人会支部長さんの協力を得て受け付けますから、加入申込書に記入し、掛金をそえて総務課へ申し込んで下さい。

銃や火薬類の

保管は厳重に

狩猟シーズンも二月十五日でおわりました。そこで大切なのは銃と火薬類のあと始末や保管です。

シーズンオフには、有害鳥獣を駆除する場合や、指定射撃場で標的射撃をするとき以外は、猟銃を使うことができません。

危険なものだけに、うっかり保管や、ちょっとしたミスが、人身事故をひき起こした

狩猟シーズンも二月十五日でおわり、盗まれて思わぬ事件に使われるということにもなりかねません。

来シーズンまで銃や火薬類を安全な場所に、確実に保管しましょう。

銃は、カギつきの「堅固な保管庫」に入れ、簡単に持ち運びができないようにしましょう。そして、ときどき点検するなど、異常がないかどうかの配慮が大切です。



◆使い切れなかった火薬類は火薬店などに譲渡するなどしできるだけ自宅に置かないようにしましょう。どうしても置かなければならないときは、猟銃と火薬類は別々の「堅固な保管庫」で、しかも離れた場所に保管しましょう。

◆猟銃は、できるだけ分解して保管し、分解した銃身にもガンロックするくらいの慎重さがほしいものです。

くらしの知恵

歯みがきの時間は、約三分

もつたいない水道の

出しっぱなし

歯みがきの時間は、約三分間です。使う水の量はコップで約三杯。だが、みがいている間、うっかり水道を出しっぱなしにしていると、約四十二リットルの水がムダになります。

これを親子四人の家族が朝、晩みがくとして計算すれば、一日三百三十六リットルで、ビールびん約五十四本分の水が流れてしまいます。

一年間ともなると、つもりつもりで約百二十七トン。小学校の二十五メートル標準プールに必要な水、三百トンの四割をまかなう水量になります。

限りある資源を、いつでも、どこでも大切に使いましょう。

二級建築士講座

第五期生

募集中

全日本建築士会三重県支部では、二級建築士講座の受講生を募集しています。

▼受講対象者…二級建築士の

あなたも自衛官に 2等陸海空士 募集中

くわしくは、町役場または
自衛隊三重地方連絡部南勢地
区隊へ (☎0596 ②7 0405)

資格取得を志ざしている人

▼期間…三月から八月下旬

▼時間…午後六時～九時

▼受講回数

基礎指導講座(Aコース)

学科、製図…五十三回

製図指導講座(Bコース)

製図 ……十六回

▼申込受付…三月十五日まで

▼申込みなどくわしくは、全

日本建築士会三重県支部(☎

0592-241001)又

は三重県建築労働組合伊勢

支部(☎0596-25652

三)へお問い合わせください。

おすすめですか

特別弔慰金の請求手続は!

特別弔慰金の請求については、広報わたらい一八一号(五十二年十一月合併号)でお知らせしましたが、この請求は、本年三月三十一日で時効となりますから、戦没者の遺族の方で該当されると思われる方は、期限内に役場福祉係で請求手続きをすませてください。なお、くわしいことは、住民課福祉係へおたずねください。

お知らせ版



昭和五十三年度

県政モニターを募集

県の施策についての意見、要望などを聞き、県民と行政の話し合いの輪をひろげるため、昭和五十三年度の県政モニターを次のとおり募集しています。

▽募集人員 七十五名

▽任期 昭和五十三年四月～昭和五十四年三月まで

▽応募資格 二十歳以上で県内在住の日本国民、ただし、国、地方公共団体の議員、常勤公務員、行政相談委員、国、県の委嘱

その他のモニター、県政モニターを経験された方は応募できません。

▽応募方法 Ⅱハガキの表面に住所、氏名(ふりがな)生年月日、電話番号を、裏面に職業、勤務先の名称(学生の場合は在籍学校と学部名、電話番号、所属団体がありましたらその名称、役職名、最終学校、各種モニター経験の有無、県政モニターとしての抱負(百字程度)

を書いて、〒五一四、津市広明町十三番地、三重県企画調整部広報外課まで。

▽募集締切 三月十五日(当日消印有効)

※くわしくは、三重県企画調整部広報外課(☎〇五九二〇二〇二七)又は、伊勢地方振興事務所総務課(☎〇五九六二五一一一一)へお問い合わせください。

胃ガン検診をうけよう

胃ガンは、まず胃の内側の粘膜にできます。この粘膜だけにとどまっている時期の胃ガンを早期ガンといえます。早期胃ガンは手術すれば、ほとんど百分治りですが、自覚症状のないことが多いことから、定期検診をうけて早期発見に努めることが第一とされています。

町では、年二回集団検診を実施して、胃ガンの早期発見につとめておりますが、本年度二回目の検診を次のとおり実施いたしますから、この機会にぜひ検診をうけましょう。

3月14日(火)
午前8時30分～10時30分
協出診療所

おわび

一月号(一八二号)戸籍の窓で、伊藤タカさんは、佐藤タカさんの誤りでした。訂正してお詫び申し上げます。

みんなの街です。美しく
吸いがらの投げ捨てはやめましょう。

Smokin Clean



吸わない人への思いやり——大切なエチケットです。

日本煙草会社

働きながら 高校教育をー

通信制生徒募集

三重県立松阪高等学校通信制課程では、昭和五十三年度通信制生徒を募集しています。通信制は、学校教育法によって設置された全日制、定時制とともに正規の高等学校課程です。その学習方法が違っただけで教育の内容も、卒業の資格も全日制と全く同じです。

働きながら、家事をしながら月2回(日曜日)程度通学し、入学資格は、中学校卒業またはそれと同程度の学力で年齢には制限ありません。

募集期間は、三月一日から四月五日までです。

くわしいことは、松阪市垣鼻町、三重県立松阪高等学校通信制課程(☎〇五九八〇三五一)へお問合せください。

逝去

美化センター従業員

中井末三さん

昭和四十八年四月一日、美化センター開業当時から従業員となられて以来、ごみ処理業務に黙々と励んでおられました中井末三氏(棚橋)が、去る一月三十一日午前二時自宅で急逝されました。

謹んでおくりあげます。



おめでた

○一月中に届出のもの

氏名	父名	続柄	字名	氏名	年齢	字名
大西千章	一義	長女	下久具	濱口みやす	75歳	棚橋
福井いつみ	康彦	二女	大野木	中奥小みな	58歳	小川
村田和陽	豊	長男	棚橋	畑中 宮蔵	68歳	立岡
西村友希	良博	長女	葛原	奥本うめみ	78歳	小川
長合川昇弘	幹夫	長男	南中村	浦田小ふじ	89歳	大久保
岡村善将	吉多加	長男	川口	奥本小やぶ	82歳	小川
米田秀人	治	長男	葛原	北川房次郎	81歳	田口
山本真理	肇	長女	棚橋	松田 まさ	89歳	平生
				中山小すへ	85歳	葛原
				小嶋みすへ	89歳	川口
				若宮 ナホ	71歳	大野木

おくやみ

○一月中に届出のもの

でんでん

電話の工事は

予約制です



伊勢
電報電話局

ついうっかりしがちな電話移動の申込み
当日になって「シマッタ」ということのない
よう早目にご希望の日をご予約ください。

同一建物内の移転は 十日前までに
引越など他所への移転は 十五日前までに