

わ 広報 わたらい

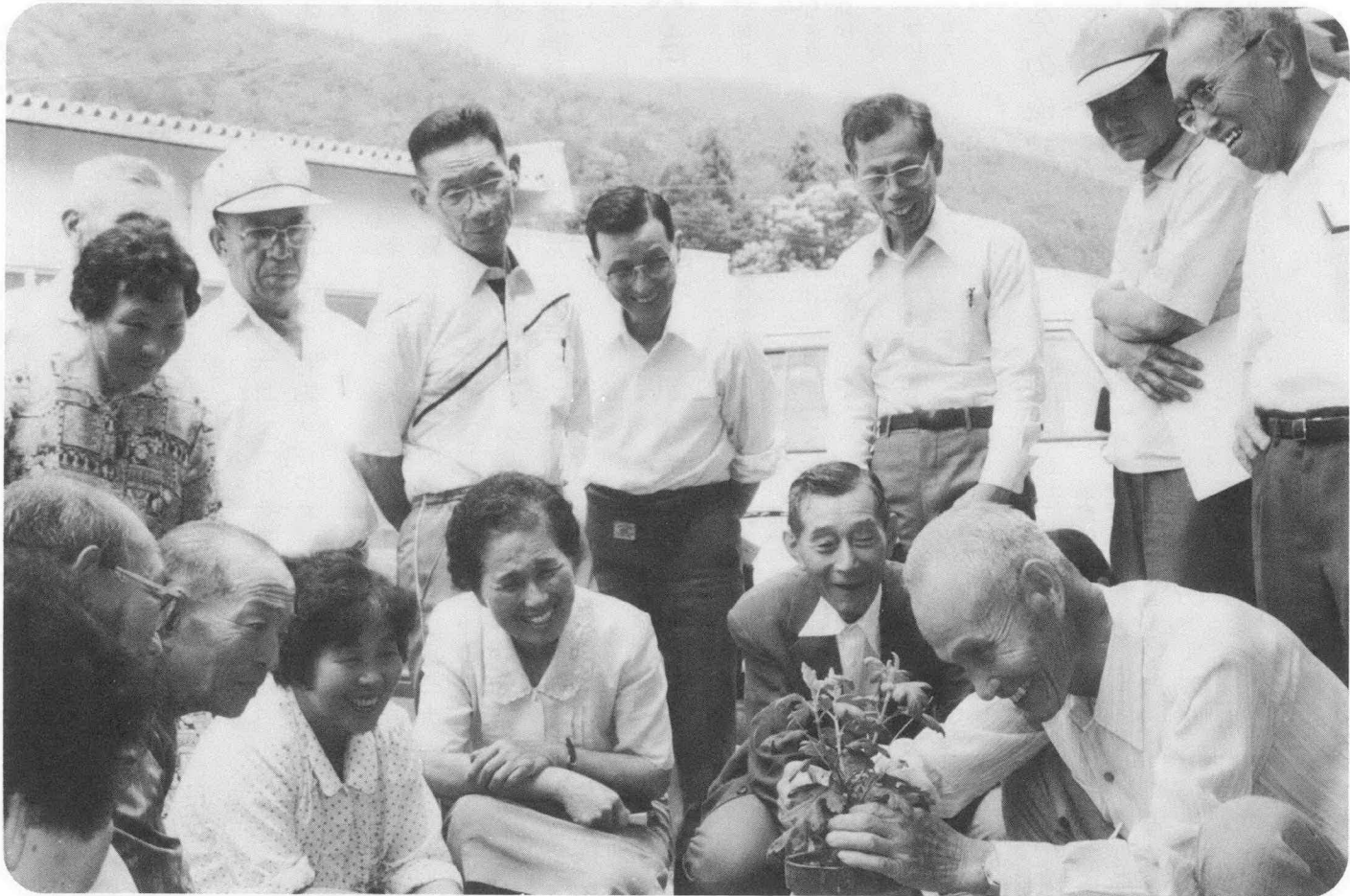

菊づくり

今年度第二回の「ことぶき学園」が去る六月十六日と十九日の二日間町内四会場で開催され、出席者は二組に分れて、菊づくりと陶芸に取り組みました。

菊づくりの部では、小俣町から青木善次さんを講師に迎え、大菊のなるまづくり挑戦しました。

ここ小川郷学級でも、培養土や乾燥肥料のつくり方、移植（鉢上げ）施肥、整枝、病虫害防除等について一通りの説明を聞き、その後戸外へ出て、三本仕立のための摘芯の仕方、誘引、支柱立などについて、教材用の菊を使って丁寧な指導を受けました。

教育委員会では、今回の受講者全員に大菊苗と五寸鉢などを配布し、立派な花が咲いた方は、秋の文化祭に是非出品してほしいといっています。

町のうごき

61. 5. 31現在

| | | | | | | | | |
|----|---|-------|-----|-------|----|---|----|----|
| 人口 | 男 | 4,467 | 計 | 9,185 | 出生 | 9 | 転入 | 15 |
| | 女 | 4,718 | 世帯数 | 2,096 | 死亡 | 7 | 転出 | 12 |

第一回臨時町議会

衆議院議員選挙費等の予算を補正

昭和六十一年第一回町議会臨時会が去る六月十一日会期一日で開かれ、提出された三議案及び報告一案件について審議が行われ、すべて原案どおり可決、承認されました。

この臨時会に提出されたのは昭和六十一年度一般会計補正予算案（第一号）及び国民健康保険条例の一部を改正する条例案と、去る三月三十一日専決処分した条例改正関係四案件及び昭和六十年度一般会計補正予算（第五号）について承認が求められました。

また、度会土地開発公社の昭和六十一年度の事業計画についても報告が行われました。

可決された議案

昭和六十一年度一般会計補正予算（第一号）

衆議院議員選挙費の追加と久具都比売橋整備事業の補助枠の追加等により、千三百六十六万八千円の追加が行われ、予算総額が二十一億四千三百七十五万四千円に定められました。

度会町国民健康保険条例の一部を改正する条例

国際化の進展に伴い、外国人についてもその国籍にかかわらず国民健康保険制度を適用することになり、そのための改正が行われました。

度会町国民健康保険条例の一部を改正する条例

課税額の上限が引き上げられ、三十七万円になりました。また、軽減措置についても相応の改正が行われました。

度会町消防団員等公務災害補償条例の一部を改正する条例

基礎年金制度の導入等を内容とする国民年金法等の改正に伴い本条例の規定の整備が行われたことと、損害補償基礎額の引き上げが行われました。

議会の議員その他非常勤の職員の公務災害補償等に関する条例の一部を改正する条例

国民年金法の改正に伴い、この法律との整合性を図るための改正が行われました。

度会町税条例の一部を改正する条例

個人の町民税について、負担の軽減を図るため、低所得者の

専決処分の承認が求められた議案

非課税の限度額が引き上げられたことと、たばこの小売価格の引き上げによる、たばこ消費税の税率の特例が新設されました。

昭和六十年度一般会計補正予算（第五号）

辺地対策事業及び災害復旧事業において、起債許可予定額に変更が生じたので予算の補正が行われ、三万八千円が追加され、

予算の総額が二十三億九千五百八十五万四千円となりました。

—報告—

度会土地開発公社の昭和六十一年度の事業計画及び予算について報告が行われました。

参院比例代表制とドント式

参院通常選挙は、………
 ① 選挙区選挙（旧地方区）
 ② 全国を単位として政党に投票する
 ③ 比例代表選挙（旧全国区）
 ……の二通りの投票を行っていただきますが、ドント式という計算によって当選人が決める比例代表制について説明します。ドント式というのは、ベルギー大学のドントという人が考え出したもので、一九〇〇年にベルギーの下院議員で初めて実施されました。この方法は、得票に比例して当選人を決めるとき小数点以下の端数がでてきます。この端数を整理する場合、一般的には四捨五入とか端数の大きいものから配分するという最大剰余法という方式があります。しかし、四捨五入の方法は〇・五以上の数が多いと議席が多くなったりするような不合理があります。それでいけば簡単な合理的な方法としてドント式を採用したわけです。さて、比例代表制のドント式というのは、政党や政治団体が候補者名簿を提出します。選挙人は、この名簿を参照して政党に投票します。ここで説明の都合上、選挙すべき議員の数は6人、実際は50人とし、各政党の得票数を1・2・3・4……の整数で除し、除して得られた商が表のように出てきますので、その商の一番大きい数値から順に数えていって6番目までを選びます。その結果、この例ではA党に3議席、B党に2議席、C党に1議席が配分され、それぞれ候補者名簿の登載順に上位者が当選人となるのです。

| 政党名簿登載 | A党 | B党 | C党 |
|--------|--------|---------------------|-------------------|
| 得票数 | 1,000票 | 700票 | 300票 |
| 除数 | 1 | ① 1,000 | ② 700 |
| | 2 | ③ 500 | ④ 350 |
| | 3 | ⑤ 333 $\frac{1}{3}$ | 233 $\frac{1}{3}$ |
| | 4 | 250 | |
| 当選人数 | 3人 | 2人 | 1人 |

例 1,000票 ÷ 1 = 1,000
 1,000票 ÷ 2 = 500
 1,000票 ÷ 3 = 333余り $\frac{1}{3}$
 商の大きい順① → ⑥

衆参同日選挙 7月6日(日)に投票

第8投票所は一之瀬公民館に変わります

| 名称 | 投票区 | | 有権者 | | |
|-------|-------------|-------------------|-------|-------|-------|
| | 場所 | 字名 | 男 | 女 | 計 |
| 第1投票区 | 注連指公民館 | 注連指 | 140 | 138 | 278 |
| 第2 " | 麻加江生活改善センター | 田口、麻加江、坂井、立花、長原 | 529 | 555 | 1,084 |
| 第3 " | 大久保会所 | 茶屋広、嶋川、立岡、大久保、平生 | 354 | 367 | 721 |
| 第4 " | 上久具公民館 | 当津、田間、上久具、下久具 | 262 | 275 | 537 |
| 第5 " | 町民体育館 | 牧戸、棚橋、大野木、葛原、川口 | 1,009 | 1,116 | 2,125 |
| 第6 " | 中之郷生活改善センター | 栗原、中之郷、日向 | 184 | 207 | 391 |
| 第7 " | 耕雲寺 | 五ヶ野、火打石、小川、駒ヶ野、小森 | 217 | 231 | 448 |
| 第8 " | 一之瀬公民館 | 柳、市場、和井野、脇出 | 309 | 360 | 669 |
| 第9 " | 南中村保育所 | 南中村、川上 | 223 | 245 | 468 |
| 計 | | | 3,227 | 3,494 | 6,721 |

※ 有権者数は名簿登録基準日(6月20日)現在による。

あなたの一票を明るい政治に

第十四回参院通常選挙が六月十八日に、また第三十八回衆院総選挙が六月二十一日に公示され六年ぶりの衆参同日選挙が七月六日(日)に行われます。

今回の投票日には衆議院議員選挙、最高裁判所裁判官国民審査、参議院選挙区選出議員選挙、参議院比例代表選出議員選挙の四種類の選挙・審査を行うこととなりますので投票事務従事者等の説明に従って間違いのないようにしてください。あなたの一票を明るい政治に生かしましょう。

ら町民体育館で行います。

不在者投票の利用を

選挙の当日(七月六日)次の理由などで自ら投票所に向いて投票のできない人は、不在者投票ができます。

◆不在者投票のできる期間

○公示の日等(参院選は六月十八日、衆院選は六月二十一日、裁判官国民審査は六月二十八日)から七月五日までの毎日午前八時三十分～午後五時まで。

◆不在者投票のできる人

○選挙人が、その属する投票の区域外において職務又は業務に従事であること。

○選挙人が、やむを得ない用務

又は事故のためその属する投票区のある市町村の区域外に旅行中又は滞在中であるべきこと。

○選挙人が、疾病、負傷、妊娠、

老衰、若しくは身体障害のため若しくは産じよくにあるため歩行が著しく困難であるべきこと等。

○身体に法で定める規準以上の



重い障害がある方は、郵便による在宅投票もできますが、この場合は、町選挙管理委員会の証明書の発行、郵送による投票用紙の請求(請求は直接も可)と交付し投票といずれもかなりの日数を必要としますので早めにお申出ください。(特に、投票用紙の請求は七月二日までとなっております。)

代理投票もできます

身体障害や文盲などにより、自ら候補者の氏名を記載することができない選挙人は、投票管理者に申請して代理投票をすることが出来ます。(不在者投票も代理投票ができます。)

不在者投票・代理投票のいずれも有権者の便宜を図るものですからお気軽にお申出ください。

投票所と有権者

第八投票区(柳・市場・和井野・脇出)の投票所が一之瀬公民館に変わりましたのでご注意ください。(その他の投票所は変更ありません)：表参照

投票時間

投票は、七月六日(日)の午前七時から午後六時までです。お早めにお出かけください。

今回は、翌日開票

今回の開票は、翌日開票となり七月七日(月)の午前八時か

局地的に降る「ゲリラ雨」

梅雨末期の集中豪雨に注意



梅雨の末期には、しばしば集中豪雨による災害が起こります。とくに、この時期の大雨の特徴は、局地的に降ること、いつでもどこで降りだすかわからないという「ゲリラ的」、「突発的」な性格をもっていることです。また、みんなが寝静まった夜に起ることも多く、このことが災害の規模を大きくする原因になっています。

集中豪雨によるがけ崩れや河川の洪水などの災害にまき込まれないために、わたしたちはどんなことに注意すればよいのかを考えてみました。

ラジオやテレビの情報に注意

集中豪雨は、狭い地域に強い雨が短時間に降るので、あつという間に災害が発生することがあります。梅雨末期は、長雨などで地盤がすでにゆるんでいたりするので、強い雨が降り始めたら、嚴重な警戒が必要です。そこで、まず注意しなければならぬのが、各地気象台が発する雷雨注意報や大雨警報などです。ラジオやテレビをつけて、注意報や警報などに十分気を付けてください。

記録的な雨量は直ちにラジオやテレビで、これらに関する情

報が放送されます。また、本年度中に設置が予定されている防災無線が完成すれば、県や気象庁からの最新で地域に密着した情報がこの無線を通じて、即座に町全域にお伝えできます。

記憶に新しい七月豪雨

私たちの地方を襲った集中豪雨で記憶に新しいのは何といっても昭和四十九年七月七日の七夕豪雨であります。

この時の雨はすさまじく、むしろ伊勢湾台風をしのぐものがありました。この日も丁度今年と同じ

ように参議院議員選挙の当日であったので、投票に難渋された思いをお持ちの方も多はずです。

朝から降り始めた雨は夕方には止んだものの、本町の時間最大雨量八十一ミリ、連続降雨量

自衛手段が何よりも大切

かなりの大雨が降ると、日本国中ではどこかで必ずといってよいほど崖崩れが起きます。どのくらい雨が降ると危険か——地形や地盤の硬さなどで、一概にはいえませんが、だいたいの目安は次のとおりです。

雨量の限度は、一時間で三十ミリ前後といわれています。それまでに雨が降り続き地盤が水分をたっぷり含み、崩壊の限界に近づいていければ、一時間に十



五百二十四ミリの記録的な雨により、県道や町道が随所で決壊し、崖崩れや土石流が道路を遮断したため投票所から開票所まで投票箱が送致できないなど、大変な混乱になりました。

この雨による本町の被害は、公共土木施設や農林水産業施設を中心に、当時の金額で六億円を上回ったといわれますが、この日の雨が昼間であったため、人的な被害が出なかったのは不幸中の幸いであつたといえます。

雨の降り方とおおよその雨量（1時間）

| | |
|---------|---------------------------------|
| 5～10ミリ | 雨がトタン屋根を打つ音が聞こえ、あちこちに水たまりができる。 |
| 10～20ミリ | 雨音で話もよく聞きとれない。一面に水たまりができる。 |
| 20～30ミリ | 土砂降りて側溝があふれ、小さな川のはんらんやがけ崩れが始まる。 |
| 30ミリ以上 | バケツをひっくりかえたような激しい雨。 |

二十ミリ程度の雨でも崖崩れが起こる恐れがあります。さらに、一時間の雨量が百ミリ前後に及ぶ集中豪雨や、一日の雨量が五百ミリ以上に達する大雨の時には、崖崩れはいつでもどこでも発生する可能性があります。

大雨の時は発表される注意報、警報に十分注意するとともに、日ごろから自分の住んでいる地域をよく点検しておき、早目の自衛手段こそ何よりも大切だといえます。

壇中花度

文部大臣奨励賞を受賞

今後は地域へ花づくりを広げる

三重県、三重県教育委員会、中部日本新聞などの共催による学校花壇コンクールであるフラワー・ブラボー・コンクール（

F・B・C）において、度会中学校の花壇が春花壇の部において、最高位の文部大臣奨励賞を受賞することになり、去る六月十七日、津市の勤労者福祉会館で行われた表彰式で、賞状と楯が贈られました。

この花壇は昭和五十七年にPTAなどの協力により完成したもので、校舎と体育館の間の芝生横のメイン花壇と体育館西側に四ヶ所設置されたサブ花壇から成っています。

花壇の管理には真瀬瑞穂先生の指導により、生徒会の園芸委員や必修クラブの園芸クラブ員が中心になり当っており、

今までも五八年秋花壇では優良賞を、五九年春花壇では東海銀行賞などを受賞しています。

今回受賞の対象になった春花壇は、ライトブルー、白、ゴールドの三色のパンジーと赤のレイジーや赤紫の芝桜などにより、コンク

ール名のF・B・Cをデザインして植付けたもので、背景の緑の芝生に映えて、見事に咲きほころびました。

度会中学校では、花づくりの効果として技術家庭など教科への応用のほか情操教育の充実を掲げており、今後の目標としては、「花づくりを地域へ普及し、潤ある環境づくりを少しでもお手伝いできれば」といっています。

第36回

社会を明るくする運動 「愛の資金」にもご協力を

社会を明るくする運動は、すべての国民が犯罪の防止と罪を犯した人たちの更生について理解を深め、それぞれの立場において力を合わせ、犯罪のない明るい社会を築こうとする全国的な運動で、七月一日から三十一日までの一箇月間実施されます。

特に最近の青少年非行の激増の状況に鑑み、今回の運動の重点目標も昨年に引き続き「地域

バイクを運転中に交通事故で死亡した人の六十四・五パーセントは頭を強く打って死亡しています。このことから、ヘルメットをかぶらないことがどんなに恐ろしいことかよく分ります。

ヘルメットの着用 七月五日から ミニバイクも義務付け

また、七月五日からは、ミニバイク（五十cc以下）に乗るときもヘルメットの着用が義務付けられます。

今後ヘルメットを購入される方は「JIS」や「S」マークの付いたものを選びましょう。工事用安全帽は、二輪乗車用へ

活動の推進による少年の非行防止と更生の援助」と定められています。

また、七月は「青少年を非行から守る全国強調月間」であることから、三重県青少年対策推進本部（本部長三重県知事）でも、①県民の非行防止意識の高揚、②青少年を取り巻く社会環境の浄化、③地域活動の促進などによる非行防止活動の推進、

ルメットではありませんので使わないでください。また、ヘルメットを有効に使うために、次のような点に注意してください。

- ①あみだにかぶったり、目深にかぶらない。
- ②あごひもは必ず、しっかりと締める。

損傷部位別の死亡率



④青少年相談活動の強化、の四点を運動の重点項目に定め、非行防止の徹底を図ることにしています。

▼標語 防ごう非行 助けよう 立ち直り

▼広報映画「明日つてありますか」の放映、三重テレビ、七月十三日（日）午後四時から

▼愛の資金 度会町保護司会では、今年も例年どおり婦人会の支部長さんを通じ、この期間中に「愛の資金」の募金をお願いすることにしています。ご協力をお願いします。

母子センターにリハビリ用具 毎週 機能回復訓練を実施 土曜日

国保事業の保健施設充実の一環として、この度リハビリ用具を購入し、去る六月十四日に母子健康センターで、これから器具を使つての機能回復訓練が実施されました。

導入されたのは、平行棒、肩関節回転機、手指運動具等で、

この日は、理学療法士や役場の保健婦などから器具の使用方法や機能回復訓練についての説明があり、また、参加者の間からも、病気克服についての体験談

の発表などもありました。

「まひしていた身体の障害が根気よく訓練を続けた結果回復し、日常生活にはほとんど支障がないようになった」等と体験談を聞き、参加者は大いに励まされながら、一生懸命訓練を続けていました。

役場町民課では、今後は、毎週土曜日の午前中に、これら用具を使つての機能回復訓練を母子健康センターで実施することにしていきます。



新しく

母子健康指導車が仲間入り

役場に新たに母子健康指導車が仲間入りしました。全国母子健康センター連合会から三重県へ二台の配分があつた内の一台が本町に配分されたもので、去る六月十日納車されました。

新しい機動力に加わつた車は千CCの日産マーチで、白いボディに母子健康指導車と鮮やかに書かれ、車両価格の二分の一が補助対象となっています。

今後は町民課において、母子健康事業の推進を中心に保健事



業全般に活用することになっていきます。

事業所統計調査 7月1日で実施

調査にご協力を

全国および地域別に明らかにすることが目的です。調査の結果は国・地方公共団体が行う経済計画、地域開発計画、都市計画などの諸施策や、民間における事業計画の基礎資料として広く利用されます。

調査の対象は、農林漁家を除くすべての事業所で、会社、工場、商店、病院、学校、国鉄・私鉄、ホテル・旅館のほか、官公庁や神社・仏閣なども対象となります。

今回の調査では、全国で約七百万、本町内でも約四百の事業

所が調査の対象に見込まれています。

この調査は、わが国の経済活動の基礎である事業所の実態を

国・地方公共団体が行う経済計画、都市計画などの諸施策や、民間における事業計画の基礎資料として広く利用されます。

調査の方法は、国政選挙と時期が重なつたため、選挙が終つてから調査員が各事業所を訪問し、調査表をお渡し、記入を依頼し、また、後日回収する方法で行います。

公民館だより

……ことしの梅雨入りは、たいへん遅く、六月十七日に梅雨入り宣言がなされました。

この日は、裏山で朝からほととぎすがしきりに鳴き、老鶯のこえも聞かれました。

……一般講座は、書道教室を除いて、他の講座は、若干人員にゆとりがありますので、入会ご希望の方は、教育委員会公民館に申し込んで下さい。

田も畑もカラカラに乾上つて、ひと雨ほしいと待たれていた雨だけに、まことに恵みの雨でした。山畑の茄子もトマトも生氣を取りもどした感じです。

……県の移動図書館の図書は、年二回入れ替えられますが、利用状況によって、配本数が増減されますので、せいぜいご利用下さい。

赤土で覆土された茶苗畑も十分雨を含んで挿木にちようどよいしめりぐあい嬉しい。

……向暑の季節、健康づくりにつとめましょう。(YS)

郡体協ソフトボール大会

女子は度会クラブが優勝

度会郡体育協会のソフトボール大会は去る六月八日の日曜日に、郡内各町村から代表チームを集めて、度会中学校と内城田小学校を会場に開催され、男子は御園が女子は度会クラブがそれぞれ優勝し、県体への出場権



優勝の度会クラブ

をかけて、伊勢市との都市大会へ出場することになりました。

この大会へは本町からも、男子の部に立花チームが、女子の部には度会クラブが出場しました。立花チームは二回戦でこの日の準優勝チームのオール玉城と対戦し五対四で借敗し、優勝をのがしたものの、女子の部では早くから優勝の呼び声の高かった度会クラブが順当に勝ち進み見事優勝しました。

一般ソフトボール大会 参加チームを募集!!

度会町体育協会では、一般ソフトボール大会を次のとおり開催することになり、参加チームの募集を行っています。

奮ってご参加ください。

◆期日 七月二十七日(日)

八月三日(日)

◆参加資格 町内在住の社会人で編成されたチームか町内事業所の職場単位で編成された

郡体協ソフトボール大会成績表

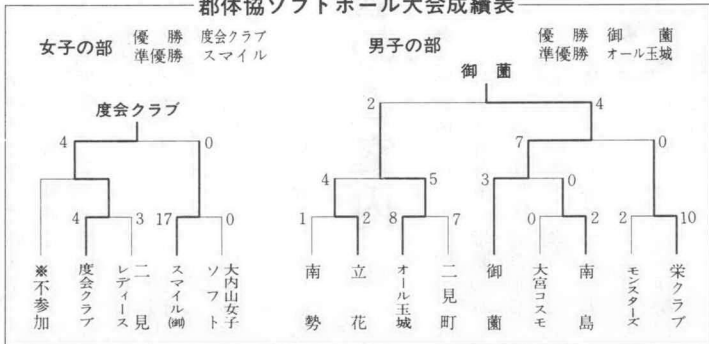

チーム。

◆参加費 一チーム 二千元

◆申込み 七月十九日(土)までに教育委員会へ

◆監督会議 七月二十二日(火) 中央公民館

◆会場 度会中学校、小川郷小

学校、中川小学校第二グラウンド、上久具グラウンド

◆不参加

本報文芸

茶の実句会抄 野田翠楊選

花みかん嫁入り道具買ひ足しぬ
葛原 中井 和子

五月雨や仏まつりの花採りに
長原 中西松窓子

百寿の叔母衣更して在しけり
茶屋広 河村 つね

指でみる和紙の表裏や五月雨
立岡 牧 明子

茶を摘むや癒えし喜びかみしめ

大野木地区の小学生 ポスターで 町内美化を訴える

大野木地区の内城田小学校六年生の子供たちは、今年が小学校時代の最後の学年でもあることから、夏休み中に何か社会に役立つ活動をしようと話し合っていました。まずその手始めとして、河津地区の福井一浩君と福井仁茂君の二人が、町内美化を訴えるポスターを作って、河津地内のゴミボックスに貼り

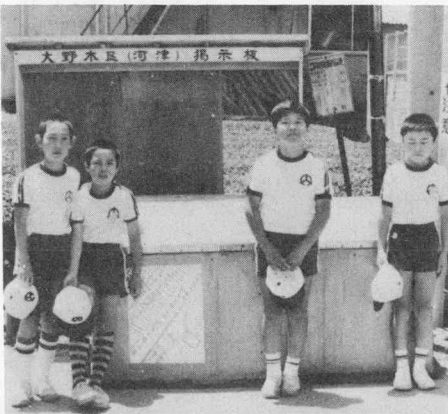

このポスターには「みんなの手で、みんなの町をきれいにしよう」と書いてあり、小学生たちも町を美しくするためには、町民一人ひとりの心がけが何よりも大切であることを訴えています。

て 立花 登 春子
ナイターの灯の消されけり五月
闇 麻加江 中村 和代
五月雨や鎌買ひに来て話し込む
麻加江 北村 樽江
エンヤ曳き若葉の宮になだれ入
り 立花 中村さくゑ
瀧ひとつ過ぎて河鹿のいよよ鳴
く 茶屋広 河村 鈴
春昼や鴉が盗む菓子包み
大久保 浦田 フユ
滝原 吉田家
案内さる豊廊下や五月雨
立花 羽根 翠嶺

お知らせ版



人権相談所を開設

土地建物 登記問題等にも広く対応

私達の周囲にも自分の権利ばかり主張して、他人の立場を考えない人を見かけます。人権は人間が平和に生きて行くために、最も大切な権利といえます。またお互いに人権を尊重し合うことは明るい社会を築くために最も大切な事柄です。

そこで、人権を侵されたと思う方や、土地建物の登記問題、相続問題、離婚問題、金銭の貸し借りの問題、児童・生徒間における「いじめ」問題などでお困りの方のため、次のとおり相談所を開設しますのでお気軽にご相談ください。秘密は固くお守りします。

日時 七月十一日(金)

午前10時～3時

場所 中央公民館 作法室
相談員 井戸本實

人権擁護委員 井戸本實
行政相談委員 橋本敏
津法務局伊勢支局係官

調理師試験のご案内

願書受付 八月一日～八月十日まで、伊勢保健所に持参
試験 十月二十六日(日)

午前10時～正午まで
場所 津市上浜町三重大学
合格発表 十一月七日(金)

午前10時、県庁及び各保健所
受験料 三千九百円

在宅栄養士の研修会 伊勢保健所が 参加者募集

三重県下の各保健所では、栄養士が地域の食生活や健康の問題に取り組んでいます。地域の要望も多く、十分対応できないのが現状となっています。

そこで、各保健所では県下の在宅栄養士を募り、地域の栄養指導に携わっていただけるような技術研修会(六回)を開催することにしました。

この研修会に参加希望される方は、次の事柄を記入のうえ、はがきで伊勢保健所に申し込ん

受験資格 新制中学校またはこれと同等以上の学歴のある方で、満二年以上給食施設、飲食店、喫茶店、魚介類販売店等で調理の経験のある方。
試験科目 提出書類等詳しくは、役場町民課または伊勢保健所にお尋ねください。

伊勢保健所
申込先 伊勢市勢田町六二二番地
申込書に記入する事柄
氏名、生年月日、住所、電話番号、栄養士番号、管理栄養士番号、栄養士業務経験年数
詳しいことは伊勢保健所(T E L 0 5 9 6 - 1 1 1 1)
にお尋ねください。

自衛官等の募集

防衛庁では来春高校卒業予定者を対象に自衛官等の募集を次のとおり行います。

| 募集種目 | 受付期間 | 試験日 |
|------|---------------------|--|
| 男子 | 二等陸・海・空士 一般曹候補学生 | 10月1日 一次10月12日 二次10月28日 |
| | 航空学生 | 8月1日～9月30日 一次10月3日 二次10月21日 |
| | 防衛医科大学 | 10月1日～10月25日 一次11月2、3日 二次12月2～5日 |
| 女子 | 二等陸・海・空士 看護学生 | 10月7日 一次11月16日 二次12月7～9日 |
| | 防衛医科大学 | 10月1日～10月25日 一次11月8、9日 二次12月11～13日 |



おめでた



たれ下がっている電線に
触れるのはやめましょう

5月中旬に届出のもの

| | | | |
|-------|----|----|-----|
| 氏名 | 父名 | 続柄 | 字名 |
| 山口 敦希 | 正夫 | 二男 | 葛原 |
| 杉本 将友 | 芳夫 | 二男 | 大野木 |
| 浦田 順代 | 幸一 | 長女 | 葛原 |
| 玉村 陽 | 真 | 長男 | 田間 |
| 刀根 望 | 晴郎 | 二女 | 下久具 |
| 森下 智加 | 広美 | 二女 | 大野木 |
| 永井 祐次 | 満 | 二男 | 棚橋 |
| 谷口 真規 | 弘行 | 長女 | 下久具 |
| 北村さおり | 晴紀 | 長女 | 長原 |

5月中旬に届出のもの

| | | |
|-------|-----|-----|
| 氏名 | 年齢 | 字名 |
| 釜谷 ちか | 87歳 | 棚橋 |
| 岡村 善三 | 81歳 | 川口 |
| 田村 みね | 88歳 | 立岡 |
| 西川もろへ | 79歳 | 柳 |
| 濱井すみゑ | 69歳 | 坂井 |
| 杉本 芳平 | 65歳 | 柳 |
| 福井きくゑ | 85歳 | 大野木 |