



みのり集会

児童が自分たちで収穫したお米を、お年寄りと一緒に味わおうという、みのりの秋にちなんだ「みのり集会」が、今年も小川郷小学校で、このほど行なわれました。

同校では、全校児童が、体験学習の一環として水田を借り受け、水稲の作付けをしているもので、この秋に取り入れたもち米で、もちつきを行ないました。

この日は、六班に分かれ、三班ずつが交代でもちをつきましたが、おぼつかない子供たちの手つきに、お年寄りが手ほどきをするほほえましい姿も見られ、つき上がったもちに舌つつみを打ちながら、おいしいお米の栽培のこつなどを尋ねたりして、楽しい一日を過ごしました。

町のうごき

平成4.9.30現在

人口	男	4,427	計	9,167	出生	7	転入	17
	女	4,740	世帯数	2,181	死亡	7	転出	18

競技に酔いしれる

第18回町民体育大会

天高く澄みきった青空のもと、第十八回町民体育大会が、十月十日体育の日、度会中学校運動場を会場として開催されました。

この日参加した延二千五百名の方々は、競技に出場や応援にと心地よい汗を流しました。

また、会場いっぱいには練り広げられた競技に酔いしれ、深まりゆく秋の一日を楽しく過ごしました。

競技記録

◆区対抗リレー

男子の部

一位	大野木	1' 1' 1'
二位	牧戸	28" 27" 22"
三位	南中村	1' 1' 07"

女子の部

一位	麻加江	49" 48" 46"
二位	棚橋	67 29 62
三位	大野木	

◆職場対抗リレー

男子の部

一位	南和建设	58" 56" 56"
二位	度会養護学校	07 98 43
三位	度会中教員	

女子の部

一位	南和建设	1' 1' 1'
二位	度会養護学校	14" 08" 08"
三位	マリノフード中村	46 97 29

◆クラブ・一般対抗リレー

男子の部

一位	槇峰クラブ	58" 57" 54"
二位	バドミントンクラブ	77 93 44
三位	田間クラブ	

◆スポーツ少年団対抗リレー

男子の部

一位	中川	1' 1' 06"
二位	小川郷	03" 03" 59"
三位	一之瀬 A	37 01 06

女子の部

一位	内城田 A	1' 1' 03"
二位	一之瀬	06" 05" 87"
三位	中川	09 87 82



どちらが1位かな



頭でっかちの小人さんたち



白雪姫に見えるかな



子供たちに大人気のドラゴンボール

心地よい汗を流し

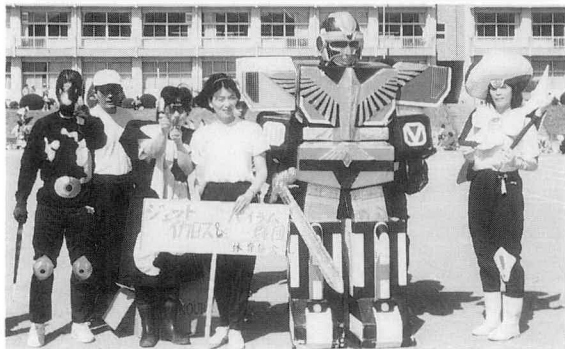

悪い子は銃で撃っちゃうぞ



やったあ～！優勝だあ～！

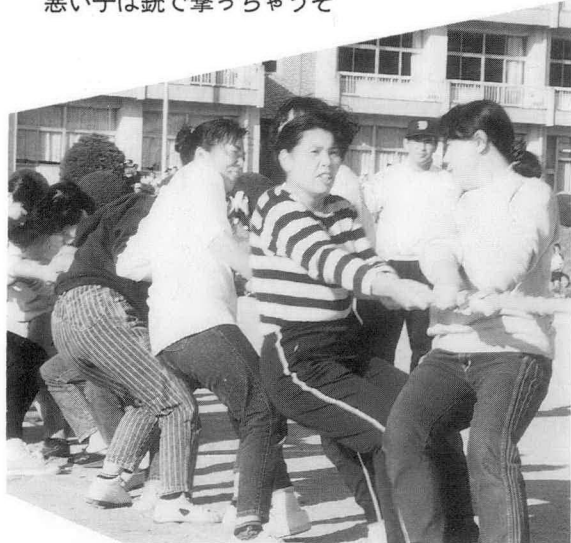

うん？なかなかてごわいぞ



私たちきれい？



縄が切れそう

第3回定例町議会

一般会計補正予算など 七議案を可決

平成四年第三回定例町議会は、去る九月二十二日に招集され、二十五日までの四日間の会期により開催されました。

今議会に提案されたのは、予算関係二議案、条例関係一議案、専決処分指定関係一議案、その他一議案、報告一議案、意見書一議案の合計七議案が提出されましたが、いずれも原案どおり可決されました。

初日の二十二日には提案理由の説明に続いて、議案に対する質疑が行われ、それぞれの議案は各常任委員会へ付託されました。

二十三日の休会を挟んで、三日目の二十四日には、各常任委員会において、付託された議案の審議が行われました。

最終日の二十五日には、山西、浦田、尾寄、山中の各議員から一般質問が行われた後、各常任委員会に付託された議案の審査報告に続いて採決が行われました。

一般質問事項

・地域づくり推進事業により進めている河川公園の財源内訳、用地費の支払状況、施設、目的、整備計画について

・中学校体育競技会の議員応援について

・町内からの不用品で美化センターで処理できない廃棄物の埋設場所の検討について

・町道川南線の道路整備について

・たばこ税について

・プール設置について

可決された議案など

一般会計補正予算(第二号)

三億四千二百五十三万七千円を追加し、歳入歳出予算の総額を三十三億三千二百二十五万一千

円としました。

主な内容

・国保特別会計繰出金—一千四百五十二万四千円

・老人デイサービス事業委託料—四百十六万二千円減

・農業振興費—四百二十二万七千円

・農地費—一千二百二十五万三千円

・農村基盤総合整備事業費—三百万円

・新農業構造改善事業費—百六万

円

・土地改良総合整備事業費—二千二百二十四万円

・農林業地域改善対策事業費—百三十万円

・林業構造改善事業費—三千六

百五十九万五千円

・河川維持費—三百万円

・臨時財政特別基金積立金—五千五百七十五万五千円

・土地開発基金積立金—三千七百七十七万円

・地域づくり推進積立金—九千二百五十七万円

・地域福祉基金積立金—六千二百二十万

国民健康保険特別会計補正予算(第一号)

二千二百六十七万三千円を追加し、歳入歳出予算の総額をそれぞれ四億三千八百四十三万九千円としました。

度会町印鑑の登録及び証明に関する条例の一部を改正する条例

印鑑登録証明事務のオンライン化に伴い、度会町印鑑の登録及び証明に関する条例の一部を改正するもの。

専決処分事項の指定について

地方自治法第一八〇条第一項の規定により、町長において専決処分することができる事項を次のとおり指定しました。

度会町公共用地整備事業

契約金額の十五%以内の変更

度会中学校教育用コンピュータ等備品購入

契約金額の十五%以内の変更

団体営土地改良総合整備(区画整理)事業は場整備工事(川

口地内)

契約金額の十五%以内の変更

固定資産評価審査委員会委員の選任につき同意を求めることについて

度会町固定資産評価審査委員会委員に度会町南中村九四五の平生多嘉雄さんを選任するため、議会の同意を求めたもの。

報告

度会土地開発公社の平成三年度事業報告及び決算報告について

地方自治法第二四三条の三第二項の規定により、度会土地開発公社の平成三年度事業報告及び決算を報告したものの。

意見書

第十一次道路整備五箇年計画の策定に関する意見書の提出について

道路は活力ある地域社会を形成し、豊かさやゆとりの実感で

きる生活大国の実現を図る上で最も重要な役割を果たす社会資本であり、その整備に当たっては、優先的かつ計画的に実施されるべきことが極めて重要であります。

このため、平成四年を初年度とする第十一次道路整備五箇年計画の策定については、積極的な投資規模を確保するよう、意見書を関係機関に提出するもの。

大切に！三重を支えるこの一票 11月29日県知事選挙の投開票

十一月二十九日(日)は、三重県知事選挙の投票日です。また、開票も即日、行います。

みなさんの一票に、明日の三重が託されています。県民として責任ある一票を投じましょう。

☆投票日時

十一月二十九日(日)午前七時から午後六時まで

☆投票できる方

次の年齢、住所の両要件を満たす方。

▽年齢要件——昭和四十七年十一月三十日以前に生まれた方(十一月二十九日までに満二十歳に達する方)

▽住所要件——平成四年八月八日までに転入の届け出をした方(転入の届け出をした日から引き続き三ヵ月以上住民基本台帳に記録されている方)

※県内の住所移転に限り、前住所地で投票できる場合があります。

☆不在者投票

▽場所——度会町役場二階 度会町選挙管理委員会

▽受付期間・時間——十一月九日～十一月二十八日まで、毎日午前八時三十分～午後五時まで

投票所

投票所名	会場	字名
第1投票所	注連指集落農事集会所	注連指
第2投票所	麻加江生活改善センター	田口、麻加江、坂井、長原、立花
第3投票所	大久保構造改善センター	鮎川、立岡、大久保、平生、茶屋広
第4投票所	上久具公民館	下久具、上久具、田間、当津
第5投票所	町民体育館	牧戸、棚橋、大野木、葛原、川口
第6投票所	中之郷生活改善センター	栗原、中之郷、日向
第7投票所	駒ヶ野耕雲寺	五ヶ町、小川、火打石、駒ヶ野、小萩
第8投票所	一之瀬小学校体育館	柳、市場、脇出、和井野
第9投票所	南中村保育所	南中村、川上

◎郵便による不在者投票
身体に法で定める重い障害のある方は、郵便による不在者投票ができます。

- ① 郵便投票証明書交付申請書の提出(身障・戦傷者手帳の提示が必要) : 選挙人↓町選管
- ② 郵便投票証明書の交付(郵送) : 町選管↓選挙人
- ③ 投票用紙の請求書の提出(②の郵便投票証明書の提示が必要) : 選挙人↓町選管
- ※請求の締切は、十一月二十五日の午後五時
- ④ 投票用紙の交付(郵送) : 町選管↓選挙人

⑤投票(郵送) : 選挙人↓町選管
以上のように、何回も選挙管理委員会とのやりとりが必要ですので希望される該当者の方は、すぐに町選管までご連絡ください。

また、現在までに郵便投票証明書の交付を受けている方も、四年間の効力が切れると同様の手続きが必要となりますので、町選管でご確認ください。

年金だより

社会保険料控除

国民年金の保険料は、「社会保険料控除」として全額が所得から控除となります。控除対象は、自分自身の保険料はもちろんのこと、家族の分を納めた場合もその対象となります。

秋の全国火災予防運動 11月9～15日



"火災ゼロ"

点検を重ねて築く

- ・ 前納保険料 (それぞれ支払った額、全てが対象となります)
- ・ 未納保険料 (たれ、全てが対象となります)
- ・ 追納保険料 (※くわしくは、役場町民課年金係(☎二一一一)までお問い合わせください。)
- ・ 付加保険料(月額) 一月～十二月 四百円
- ・ 定期保険料(月額) 一月～三月 九千円 四月～十二月 九千七百円

合も、その保険料は対象となりません。給与所得の方は、「年末調整」の際に、自営業の方は、「確定申告」の際に、忘れず控除の手続きをしてください。控除対象となる保険料(平成四年)

おちのちで 九九し

みなさんの周りの身近な話題・出来事などをお寄せください。

空き缶拾い

健康保持にと

続けて15年

長原の北村重夫さんは健康保持のため、毎朝散歩を続けておられました。ただ歩くだけではなく、道端に捨てられている空き缶やあきビンを拾いながら歩くことを思いつかれ、今年で十五年目になります。

県道を中心に自宅から長原墓地までと鮎川との字界までを、毎日交互に続けられており、この付近を早朝に通られる方は、手造りの専用収集カゴを下げられたおなじみの北村さんの姿を見かけられた方も多いと思います。そして、また、この付近の道端に捨てられている空き缶が極めて少ないことにもお気付きのことでしょう。

(この話題は、当津の尾崎幸男さんから寄せいただきました。他にこのような話題がありました)



高齢者の事故防止を

たら、役場企画課広報係までお寄せください。()



去る九月三十日、度会町老人クラブ連合会主催による交通安全全キャンペーンパレードが行われました。

このパレードでは、老人会の役員さんが中心となり、町内各字を巡回し、高齢者の交通事故防止を呼び掛けていました。

和気あいあいの内

ゲートボール

去る九月二十一日、南勢志摩親睦ふれあいゲートボール大会が度会町大会が、大野木区グラウンドを会場として、行われました。

この大会は、南勢志摩地区のゲートボール愛好者相互の親睦、友情交流と合わせて、健康の維持増進を図ることを目的として開催されたもので、本町をはじめ、伊勢市、度会郡、志摩郡の

各地から三十チーム、約二百名の方々が参加しました。

大会は、浜島町の檜山路チームが優勝しましたが、勝敗とは別に、参加したお年寄りの方々は、和気あいあいの内にゲートボールを楽しんでいました。

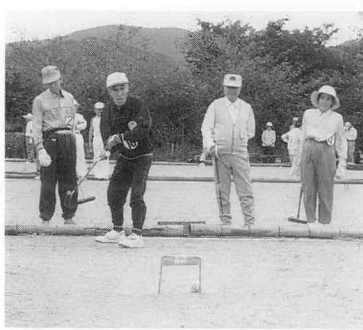

暴力追放を訴え

百団体、三百名が参加

去る十月十一日、伊勢大祭会場において、暴力追放啓発パレードが行われました。

このパレードは、去る八月六

善意

立花の故羽根文夫さんの長男羽根貫雄さん(尾鷲市大字南浦)から町のためにお役立てくださいと、香資の一部(十万円)をご寄附いただきました。羽根さんどうもありがとうございます。

日に結成された「暴力追放伊勢・度会地区市町村民会議」が主催したもので、「社会の敵 暴力団を追放しよう」などの横断幕、プラカードを掲げ、約百団体、三百名が参加し、尼辻交差点から伊勢市駅まで行進し、道行く人達へ暴力追放を訴えました。

また、このパレードには、本町からも、助役をはじめ、商工会長、婦人会長、教育長、PTA会長、老人会副会長、小中学校校長会代表の方々が参加しました。



おわび

広報わたらい十月号6ページの「度中陸上部山本裕一君全国大会に出場」の文中に出場種目の記載が抜けていましたが、「出場種目は百十メートルハドル」でした。追加しおわびします。

世界タートルマラソン 伊勢大会に参加して

中西周一 (平生)

私は、健康保持のためにジョギングをはじめ、約二十年になります。この間、毎日、三〜四km走っており、そのかいあって、ほとんど病氣もありません。また、毎年十二月の第一日曜日に開催される伊勢健康マラソンにも、第一回から出場し、今年の十二月の大会で十一回目を数えます。

さて、去る九月十九日、二十日の両日、伊勢市で世界タートルマラソン伊勢大会が開催されましたが、私もこの大会に参加しました。

私がこの大会に参加しようと思ったのは、伊勢市という身近なところでこういう世界規模の大会が、開催されるのは初めてで最後であろうということ、世界各国のジョギング好きの友達と一緒に楽しく走れるからです。

私は、十九日の十kmマラソンと二十日の五kmウォーキングに参加しましたが、中でも十kmマラソンを完走した感激はひとし



おでした。午前十時に県営陸上競技場を出発し、御幸道路を通過して伊勢市役所まで行き、そこから折り返し陸上競技場に戻るといったようなコースでしたが、約一時間かかって完走し、ゴールで記念メダルをいただいたときは、本当に感激しました。

また、私のほか本町からは、十九日の十kmマラソンに喜多寿一さん(田口)、森見学さん(麻加江)、山下晃さん(大野木)、亀田勝也さん(駒ヶ野)の四名、五kmマラソンには、森井清吉さん(長原)が、二十日の五kmウォーキングには、十名くらいの女性の方々が参加されていたようです。

これからも、積極的にこういった大会に参加していきたいと思

シリーズ 今夜の夕食 カルシウム豊富な食事

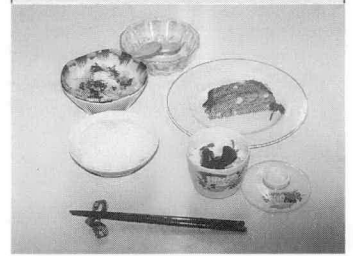

十、十一月は、食物が最もおいしい季節です。

町民体育大会は、晴天に恵まれ、楽しく盛大に終わりました。運動とカルシウムは深いつながりがあり、運動をすればするほど、カルシウムの吸収率が高まります。

カルシウムの吸収率を高めるのは、ビタミンDと日光ですが、これから寒くなってくるといつい家の中にもりがちとなりますので、野外に出て軽い運動をしましょう。

カルシウムが不足すると気分がイライラします。そんな時は、以上のことを思い出してください。

★チーズ入りミートローフ

◎材料 (4人分)

- 豚ひき肉 400g
- 玉ねぎ 160g
- パン粉 大さじ3
- 牛乳 大さじ3
- 卵 小1個

- みそ 大さじ3
- プロセスチーズ 80g
- ケチャップ 大さじ1
- ウスターソース 大さじ1
- サラダ油 適宜

・作り方

- ①玉ねぎはみじん切りにし、油で炒め、冷ましておく。
- ②①とひき肉・パン粉・牛乳・卵・みそをよく練り混ぜ、8mm角に切ったチーズと調味料を加えて混ぜる。
- ③かまぼこ型に整え、表面にサラダ油を塗る。
- ④180℃のオーブンで25〜30分焼く。
- ⑤切り分けて盛りつける。

エネルギー

- タンパク質 410 kcal
- 塩分 26.7 g
- カルシウム 2.9 mg

★牛乳入り茶わん蒸し

◎材料 (4人分)

- ちくわ 40g
- かに風味かまぼこ 40g
- しめじ 80g
- ほうれん草 40g
- だし汁 80cc
- 牛乳 320cc
- 卵 大2個

・作り方

- ①だし汁をとり、冷ましておく。(一番だし)
- ②卵を溶きほぐし、だし汁、牛乳を加え、裏ごしまたは布巾で

- こす。
- ③ほうれん草は、色よく茹でておく。
- ④ちくわ、かまぼこは食べやすく切り、しめじはひとつづつほぐす。
- ⑤④を茶わんに入れ、②を流し入れる。
- ⑥蒸気の上がつた蒸し器に入れ、蓋をずらして蒸す。
- ⑦あがりぎわに2〜3cmに切ったほうれん草を入れる。

- エネルギー 115 kcal
- タンパク質 8.1 g
- 塩分 0.7 g
- カルシウム 9.2 mg



度会町食生活改善推進協議会

茶の実句会抄 野田翠楊選

- 秋めきて子豚ころころ育ちけり 下久具 石井 アヤ
- 露けしや厨子の詩絵に魅せられ 御蘭村 野呂やよい
- 馬追いの夜更けて鴨居に声高し 麻加江 辻本 正
- 納屋中に刈りたて粳の匂ひける 葛原 中井 和子
- 赤とんぼ湖畔の画家の背に群れて 棚橋 松本 貞翠
- 法師蟬錠前錆びし火葬場 麻加江 中村 和代
- 稲刈ると決めし前夜の星群れて 麻加江 辻本久美子

お知らせ

11/16~30

保育所の入所申請を受付 引き続き入所にも手続きが必要

来年度の保育所入所希望児童の申し込みの受付を次の要領で行っています。

今も入所しており、来年度も引き続き入所を希望する児童も改めて手続きが必要ですので忘れずに申請してください。

◇保育所とは

児童福祉法に基づく児童福祉施設です。保育所では保育に欠ける乳児及び幼児を家庭の保護者にかわって保育することを目的とし、入所した児童の心身の健全な発達を図ることを役割としています。

◇入所できる要件

入所を申請するには次のいずれかに該当し、かつ母親にかわって児童を保育するものがないことが必要です。
・母親が家事以外の家庭内外労働（内職・外勤）をしている。
・母親がいない。
・母親の出産又は疾病。
・母親が家族の病人を看護。
・災害などにより家屋が破損。

◇保育料について

保育の運営に必要な経費は、国・県・町の公費負担金と保護者の一部徴収金でまかなわれます。（保護者の負担額は、その世帯の収入などにより決定することになっていきます。）

◇定員

- ・棚橋保育所 百五十名
 - ・長原保育所 七十五名
 - ・南中村保育所 六十名
 - ・中之郷保育所 四十五名
- なお、入所希望者が定員を超える場合は、入所できないことがありますのでご了承ください。

◇申込受付期間

◇申し込み方法

申し込み用紙（「保育所入所申請書」と「申告書並びに証明書」の2種類）は、区長さん宅か役場福祉課で交付します。

「申告書並びに証明書」の証明欄には、事業所の証明が必要

です。記入漏れがないか十分注意してください。

12月15日

人権週間 にちなんで 相談所を開設

人権週間は、昭和二十三年十二月十日フランスの首都パリで開催された第三回国際連合総会において「世界人権宣言」が採択されたのを記念して設けられたものです。

我が国では昭和二十四年以降、毎年十二月四日から同月十日までの一週間を「人権週間」と定め、より広く国民の間に人権尊重の思想の普及高揚を図ることを目的としています。



11/22

参加し一緒に楽しむ養護文化祭

第十三回度会養護学校の文化祭が、次のとおり開催されます。
▽日時 十一月二十二日（日）午前九時十分から午後二時四十分まで

- ▽会場 三重県立度会養護学校（体育館、各教室）
- ▽内容
- ・人形劇
- ・PTAバザー
- ・児童、生徒のバザー

意して、申請者が直接役場福祉課に提出してください。

◇入所決定

入所要件に該当するかどうか調査のうち、二月中旬に申請者に通知

- ・作品鑑賞
 - ・グループによる催しものなど
- 今年の文化祭は、昨年までとは異なり、観るだけではなく、参加されたみなさんにも一緒に

楽しんでいただける催しものがありますので、どうぞ多数ご参加ください。
※くわしくは、度会養護学校（☎二〇〇〇一）までお問い合わせください。

します。

※くわしくは、役場福祉課（☎二一〇一一）までお問い合わせください。

河村安生さん（茶屋広）（☎二一〇八九四）
小林善一さん（栗原）（☎二一〇〇九二）

特設人権相談所

・日時 平成四年十二月十五日（火） 午前十時から午後三時まで

・場所 中央公民館

※当日は、町の相談員さん（河村、小林の両氏と橋村行政相談員）のほかに、法務局の係官が来町し相談にあたっていただきますので、悩みのある方はご相談ください。

※なお、私たちの町の人権擁護委員さんは次の方々です。

忘れていませんか？

浄化槽の

保守点検・清掃

衛生的で手間もかからないからと新築住宅のほとんどは、浄化槽を設置し、水洗トイレにしています。

浄化槽は、微生物の働きで汚水を浄化しているので正しい管理をしないと汚水や悪臭などを出し、公害のもとになります。点検、清掃、法定検査など正しい維持管理に心掛けましょう。

浄化槽が正しく動いているか使用者には、定期的に保守点検することが義務付けられています。

しかし、ほとんどの使用者は、専門的な知識を持っていませんので、浄化槽管理士のいる知事の登録を受けた業者に依頼し、実施することが必要です。

町内での業者は、南島清掃社（☎五〇〇五五）または、小松工業（☎二一〇六一）です。

〈清掃の実施〉
浄化槽を使用しているうち、スカムや汚泥がたまり、そのま

ま使っていると機能が低下して汚い水が流れたり、臭いがします。

最低年一回（全バッキ式は二回）以上の清掃が義務付けられています。

町の清掃許可業者は、南島衛生社（☎五〇〇三三）です。

〈法定検査の実施〉

浄化槽設置の状況と維持管理が、適正に行われているかどうかを判断するため、水質に関する検査を受けることが、義務付けられています。

浄化槽を設置し、六ヵ月使用した後、設置状況などの調査を受け、その後は、維持管理の状況を年一回検査します。

この検査は、三重県環境保全事業団（☎〇五九二二五一一三七二）が行います。

浄化槽の維持管理を正しくすることが、川や海の環境をよくすることに繋がります。みなさんのご協力をお願いします。※くわしくは、役場環境施設課（☎二一〇一一）までお問い合わせください。

粗大ゴミは 直接センターへ

美化センターでは、ごみ収集日程表によりみなさんから出されたごみを収集しておりますが、

収集日以外に出されたごみが多く見受けられます。

ごみを放置しますと犬、猫による散乱をまねき衛生上も悪く、お互いに迷惑になります。ごみは決められた日に、決められたものを、決められた場所に出しましょう。

また、粗大ゴミ（自転車、テレビ、冷蔵庫、机、トタンなど）は集められませんので、出される方は、直接美化センターまで運んでください。

利率 年5.5%

国民金融公庫

年末融資

国民金融公庫では、年末商品の仕入資金、ボーナス、諸経費の支払資金や設備資金などの融資を取り扱っています。

- ☆国の事業ローン（普通貸付）
- ・融資金額 四千万円以内（別枠二千万円）
- ・返済期間 五年以内
- ・運転資金 十年以内
- ・設備資金 十年以内
- ☆経営多角化ローン（特定設備資金）
- ・融資金額 六千万円以内（別枠三千万円）
- ・返済期間 二十年以内

☆組合せプラン

右の貸付制度のほか「国の食品ローン」「労働環境貸付」などの特別貸付制度を二十種類そろえております。各種の組合せによって最高一億円まで利用できます。

※くわしくは、国民金融公庫伊勢支店融資相談係（☎〇五九六一二四一五一九一）までお問い合わせください。

「さわやか受給」を推進

雇用保険の失業給付

雇用保険の失業給付は、被保険者が離職して失業の状態にある場合に、その者が求職活動をする一定の期間、生活の安定を図ると共に、求職活動を援助し再就職の促進を図ることを目的としています。

この給付は、受給者の自主申告に基づき行っておりますが、一部の受給者には就職、就労を偽って申告し、不正に受給している者が見受けられます。

これらの不正をなくすためには、受給者の自覚に基づくのもちろんのこと、事業主の皆様方におかれましても、従業員を雇用された時などの各種届出は、正確に記載して提出していただくと共に、不正受給の防止にご協力ください。

※くわしくは、伊勢公共職業安定所給付係（☎〇五九六一二八一〇二一五）までお問い合わせください。

ご存じですか？ 検察審査会

あなたは、検察審査会をご存じですか。

検察審査会は、検察官がある犯罪を裁判にかけなかった場合に、その犯罪の被害にあった方や犯罪を告訴・告発した方からの「あんな悪いことをしたのに処罰されないのはおかしい。調べ直してほしい。」といった申立てに基づいて、検察庁から記録を取り寄せて、裁判にかけた方がよいかどうかを審査するところです。

あなたの周りに、交通事故などの被害にあつて悩んでおられる方はいませんか。検察審査会は、そんな方の相談に乗っています。秘密は固く守られますし、相談・申立て・審査などの費用は一切かかりません。検察審査会は、裁判所の建物の中にありますのでお気軽にご相談ください。

※くわしくは、伊勢検察審査会事務局（☎〇五九六一二八一三一一三五）までお問い合わせください。

知っておきたい

税の知識

たばこは町内で

たばこには、一箱約四十円の町たばこ税がかけられています。この税金は、買った店が所在する市町村の収入（平成三年度本町の税収は、二千六百六十八万六千円）となります。ですから、町外へ出かけられる時は、なるべく町内でお買い求めいただき、お出かけください。

税を知る週間

税金はとかく難しい、と食わず嫌いになってはいませんか。税金は、私たちの毎日の暮らしに欠かせない、いわば社会を支える「大黒柱」。

単に義務として税金を納めるだけでなく、税金の仕組みや使いみちについても、もっと目を向けたいものですね。

毎年、十一月十一日から十七日まで『税を知る週間』です。

もっと税に親しんでいただけるよう、期間中、次のとおり「税金展」や「講演会」といった楽しい催しものが開催されます。

す。

みなさん、お誘い合せのうえ、ぜひご来場ください。

*税金展

・テーマ 暮らしを支える税
 ・開催日時 十一月十四日(土) 十五日(日)

・開催場所 ララパーク(伊勢市小木町)一階グリーンプラザ

・主催 伊勢税務連絡協議会

・催物等 無料税務相談、中学生の「税の作品展」、日本酒のきき酒クイズ、度会茶、チャリティープレゼント、ポップコーン、真珠の数あてクイズ、その

他多数あり

*講演会

・テーマ 筑紫哲也ニュース14

「世界は今・・・」

・開催日時 十一月十四日(土) 午後二時から

・開催場所 ハートプラザみその(度会郡御園村)

・講師 筑紫哲也

・主催 社団法人 伊勢法人会

・その他 先着四百名様入場可(無料)

11/1からバスポートが新しくなりました

旅券法の改正に伴い、十一月一日申請分から新しい旅券(バスポート)が発給されます。

新旅券は、紺色で、国際統一規格(縦十二・五センチ、横八・八センチ)となります。

旅券申請に必要な添付書類は、従来のとおりですが、申請書の様式が変更されました。

また、写真枚数は一枚、手数料は一万円にそれぞれ変更されましたので、注意してください。

現在有効の旅券は、期間満了日まで使用できますが、有効期限が一年未満になった時点で新しい旅券を申請することができます。

※くわしくは、県庁旅券コーナー(☎〇五九二一四二〇三五)までお問い合わせください。

事業主の退職金制度

〔小規模企業共済〕

「小規模企業共済制度」は、いわば国がつくった事業主の退職金制度です。月々掛金を納付していただくことによって、事業をやめたり、役員を退職したときなど第一線を退いたときに法律で定めた共済金が支払われます。

制度の特色

*安全・確実 共済金の額は、法律によって定められておりますので安全・確実です。

*掛金は全額所得控除 掛金は、税法上全額が小規模企業共済等掛金控除として課税対象所得から控除されます。

*共済金の支払いは一時払いまたは分割払い 共済金の支払いは、一時払いまたは分割払いが選択できます。(ただし、分割払いの場合は、一定の要件が必要です。)

*共済金は退職所得または公的年金などの雑所得扱い 共済金は、税法上一時払い共済金については退職所得扱い、分割共済

金については公的年金などの雑所得扱いとなります。

*貸付制度 加入者(一定の資格者)は、掛金の範囲内で事業資金の貸付け(一般貸付け、傷病災害時貸付け)が受けられます。

※くわしくは、度会町商工会(☎二一三一一三)または役場産業課(☎二一三一一)までお問い合わせください。



九月中に届出のもの

おめでた

氏名	出生の日	保	字名
奥野 哲也	8・22	陽	一小川
大喜多 勇至	8・26	弘	行田口
櫻田 あゆみ	8・26	文	宣立花
中西 里栄	8・27	宣	人棚橋
岡村 逸実	9・6	幸	彦棚橋
久保 裕一	9・7	真	一棚橋
小嶋 貴美	9・12	一	清川口

おくやみ

氏名	年齢	字名
藤村 たけ	87歳	坂井
坂本 安藏	73歳	柳
高橋 千秋	58歳	市場
中西 やすゑ	79歳	南中村
鳥羽 榮三郎	80歳	平生
中西 やすへ	80歳	大久保
亀田 め美枝	73歳	和井野