

真剣に取り組む

去る二月二十五日、一之瀬小学校の五年生が、特殊な薬品を使って、水道の水と米の研ぎ汁の汚れ具合を調べる実験(バックテスト)を行なっていました。

この実験は、県と県教育委員会が主催して、昨年十二月に河芸町で開催された「子供環境サミット」に参加し、一之瀬川の河川の汚れ具合を発表した子供たちが、その原因に関心をもったことがきっかけとなりました。

実験によると、汚れ具合は水道の水が○に対して、米の研ぎ汁は五十という結果になり、日頃なにげなく排出している生活排水がいかに河川を汚染しているかが分かりました。

子供たちは、この日の実験結果や以前ウメノキゴケで調べた空気の汚れ具合、町のゴミの状況などにより、環境問題の大切さを知り、ふるさとのそして地球規模での取り組みに参加していってくれることと思います。

※バックテスト……薬品の変色具合により水中のCOD(化学的酸素要求量)などを測定するテスト。水の汚れを分解するには酸素が必要となるため、CODの値が大きければ大きいほど汚れがひどくなる。

町のうごき

平成4.1.31現在

人口	男	4,443	計	9,185	出生	9	転入	22
	女	4,742	世帯数	2,185	死亡	10	転出	13

酔いしれて で獅子舞

毎年恒例となっている町内の獅子舞が、今年も二月九日は下久具、二月十一日は一之瀬地区（南中村、和井野、脇出、市場）、二月十五日は棚橋でそれぞれ行なわれました。

これらの獅子舞は、各神社の氏子の無病息災、悪魔退散、家内安全等を祈願して行なわれるもので、それぞれの主会場となった、下久具はお寺、一之瀬地区は一之瀬神社、棚橋は公民館に区民を中心に大勢の方々が詰めかけ、舞いの熱気に酔いしれていました。

私たちの町に、こんなすばらしい伝統民俗芸能が営々と受け継がれていることに誇りを感じます。一足早く春を呼ぶ度会町「お頭神事」をカメラでルポしてみました。



(下久具) 勇壮な天狗舞い (市場)



ちょっと、ひと休み (南中村)



(下久具)

舞いの熱気に

各地区



あ〜ん (脇出)



(和井野)



(棚橋)



みんな仲良く、肩を組んで (棚橋)



(市場)

第一回臨時議会

一般会計補正予算など 五議案を可決・承認

平成四年第一回臨時議会は、去る二月二十五日に招集され、平成三年度一般会計補正予算など五議案が可決・承認されました。

▽一般会計補正予算(第四号)
六千七百九十九万七千円を追加し、歳入歳出予算の総額を四十億八千二十万二千円としました。

▽簡易水道事業特別会計補正予算(第三号)
二百七十七万三千円を追加し、歳入歳出予算の総額を四億五千七百八十四万三千円としました。

▽老人保健特別会計補正予算(第二号)
三千七百七十二万八千円を追加し、歳入歳出予算の総額を四億八千六百万円としました。

主な内容

- ・福祉センター新築事業附帯工事費一千九百三十三万六千円
- ・クリーンセンター建設費負担金一千七百十五万五千円
- ・現年災農業施設災害復旧費一千二百五十四万六千円減
- ・現年災公共土木施設災害復旧費一千七百九十三万三千円
- ・債務負担行為補正(追加)
- ・土地改良総合整備事業わんだ地区計画変更委託 平成三年度平成四年三月から平成四年年度平成四年五月まで 限度額二百八十万二千円

▽国民健康保険特別会計補正予算(第二号)

一千百六十六万三千円を追加し、歳入歳出予算の総額を一億九千五百六十一万三千円としました。

▽住宅新築資金等貸付事業特別会計補正予算(第一号)
二万円を減額し、歳入歳出予算の総額を二千四百二十一万円としました。

ご存知ですか? 老人保健 医療制度



▽対象となる方
七十歳以上(ねたきりなどの方は六十五歳以上)の方が、お医者さんにかかるときは、老人保健法による医療制度のもとに医療を受けることとなります。

※ねたきりなどの老人：床について寝たきりということだけでなく、視力、聴力、言語機能、上肢・下肢

その他の身体、精神等に所定の障害を有する方をいいます。

▽異動があった時
表1のようなことに該当されたら、必ず役場町民課保険係に届出をしてください。

▽お医者さんにかかる時
お医者さんにかかる時は、必ず次のものを受付窓口に提出し

表1 老人保健資格異動表

こんなとき	持参するもの
・満70歳に達した時 ・転入してきた時 ・生活保護を受けなくなった時 ・65歳以上で障害認定を受けた時	・印鑑 ・保険証 ・心身障害者手帳等
・転出する時 ・生活保護を受ける時 ・死亡した時	・印鑑 ・医療受給者証
・加入している保険証が変わった時	・印鑑 ・新しく加入した保険証 (現在受診している病院等へも保険証が変わったことを届け出てください。)

①健康保険証
②医療受給者証(「健康手帳」付き)
この場合、

外来(1か月につき)	入院(1日につき)
900円 (ひとつの医療期間ごとに毎月最初の診療日に支払う。総合病院では各科ごと別々に支払う。)	600円 (入院日数分支払う。(ただし老齢福祉年金受給者で、町民税非課税世帯の認定を受けた方は、1日300円を2か月間だけ支払う。))

※その他くわしいことは、役場町民課保険係(☎二二二二)までお問い合わせください。

4/1から
実印と印鑑証
明書が必要

—土地取引の届出制度—

国土利用計画法は、土地の投機的取引や価格の高騰を抑制し、乱開発などを未然に防ぐため、土地取引について届出制を設けています。一定面積(度会町では一〇、〇〇〇㎡)以上の土地の取引をしようとするときは、この法律により、あらかじめ知事に届けなければならないことになっております。

三重県では、適正な届出の確保を図るため、平成四年四月一日から当該届出に実印の押印と印鑑証明書の添付が必要となります。

繰り返し届出を行う業者等の方々、また届出を地元の支店等の代表者の名義、印鑑を持って行ないたい業者の方々につきましては、特別措置を設けております。

くわしいことは、県土木部開発指導課土地取引指導室(☎五九二二四二七二一・二七二二)にお問合せください。

締めていますか？ シートベルト

着用推進クイズを実施

最近、特に自動車乗車中の事故で、シートベルトを締めていなかった死者数が増えています。平成三年中の交通事故死者数は一万千五百人で、自動車乗車中の死者数は四千六百七十五人（四二・一％）。そのうち三千百七十七人はシートベルトを締めていれば、相当数の人が助かったといわれています。ドライバーが両腕と両足で支えられるのは、自分の体重の二〜三倍の力までです。時速二十kmの衝突でさえ、その衝撃は自分の体重の六〜十五倍にもなり、低速でもシートベルトの着用効果には大きなものがあります。

このようなことから、関係行政機関と民間団体で構成するシートベルト着用推進協議会では、シートベルトの着用効果の正しい理解と着用推進のためのクイズを次のとおり実施しています。

☆シートベルト着用推進キャンペーンクイズ☆

- 第一問** シートベルトなしで自力で耐えられる衝撃は時速何kmの衝突？
- ①時速七km ②時速二十七km
③時速四十七km
- 第二問** 平成三年中における全国の自動車乗車中の死者のうち、シートベルトを締めていなかった人は、何％？
- ①四〇％ ②六〇％ ③八〇％
- 第三問** 自動車保険の搭乗者傷害保険に加入している場合、シートベルトを締めていると死亡保険金の額が、割増しになるか？
- ①なる ②ならない
- 第四問** シートベルトをしない場合は、違反点数制度の対象になるか？
- ①なる ②ならない
- 賞品**
- A コース '92 F1日本グランプリ自由席入場券 百名
- B コース マルチディスクプレーヤー 二十名
- C コース パーソナルカラーテレビ 三十名
- 応募方法** 官製はがきに、希望の賞品コース名、クイズの答え、あなたの住所、氏名、年齢、性別、電話番号、職業を明記のうえ、〒一〇六 東京都港区西麻布三二四二〇交通安全教育センター内（財）日本交通安全教育普及協会「シートベルト着用推進キャンペーンクイズ」B係

- まで、お送りください。
- 応募締切** 平成四年四月三十日（木）〔当日消印有効〕
- ※当選者の発表は、賞品の発送をもって代えさせていただきます。
- ※くわしいことは、県福祉部交通安全対策室（☎〇五九二二四一四一〇）までお問い合わせください。
- 申告と納税はお済みですか？**
- 所得税**
- 平成三年分の所得税の確定申告と納税はもうお済みでしょうか。申告と納税は三月十六日（月）が期限です。
- 期限を過ぎて申告されますと、本税のほかに加算税や延滞税がかかります。
- また、せっかく期限内に申告を済まされても期限までに納付されませんと、同じく本税のほかに延滞税がかかることとなります。
- 申告も納税も必ず期限内に済ませましょう。
- 消費税の申告と納税も合わせてお早めに済ませてください。
- 消費税**
- 個人事業者の方で、平成元年

恩給欠格者のみなさまへ

—— 請求はお済みですか ——

平和記念事業特別基金（総理府所管の認可法人）では、いわゆる恩給欠格者の方で、外地等に勤務した経験を有し、加算年を含めた在職年が3年以上で、請求時において日本国籍を有する方には内閣総理大臣名の書状を、さらに70歳以上の方には高齢者の順に併せて銀杯を贈呈しております。

（注）次の方は、この事業の対象になりません。

- 年金たる恩給または旧軍人軍属としての在職に関連する年金たる給付を受ける権利を有する方。

- 恩給欠格者のご遺族および戦後、ソ連またはモンゴルの地域に強制抑留されたことのある方。
- 戦傷病者戦没者遺族等援護法上の軍属（雇員、傭人、工員等）および準軍属の方。

〔請求書類の送付先・お問い合わせ先〕

〒112 東京都文京区大塚 5-3-1 3
平和記念事業特別基金 業務第1課
☎03-3945-4704

なお、請求書類は役場福祉課にも置いてあります。

分の課税売上高が三千万円を超える方や課税事業者を選択された方は、消費税の確定申告が必要で

まだ申告がお済みになっていない方は、必ず三月三十一日までに申告と納税を済ませてください。

4月1日 育児休業法がスタート

平成三年五月八日通常国会において「育児休業等に関する法律」が可決成立し、平成四年四月一日より施行されます。

本法の概要を簡単に紹介します。

◎一歳に満たない子を養育する男女労働者は、事業主に申し出ることにより育児休業をすることが出来ます。

・申出は、休業する期間を明らかにして行なわなければならない。

・日々雇い入れられるものおよび期間を定めて雇用される者は対象となりません。

・専業主婦を配偶者とする労働者等については、あらかじめ労働協定が結ばれると対象から除外されます。

・賃金を支払うかどうかをはじめとする休業期間中の労働者の待遇については労使のとりきめに任されますが、事業主はこれらをおおらかじめ定め、明らかにしておくよう努めることが求められます。休業後の取扱いについても同様です。

・事業主は、労働者の配置等の雇用管理や休業期間中の職業能

力の開発向上等に工夫を行ない、労働者の育児休業の申出や休業後の就業が円滑に行われるよう努めることが求められます。

・事業主は、育児休業を申し出たことまたは実際に育児休業をしたことを理由として労働者を解雇することはできません。

◎事業主は、育児休業のほかに、一歳に満たない子を養育する労働者が就業しつづ子を養育することを容易にするための措置を講じなければなりません。

・措置の内容としては勤務時間の短縮、フレックスタイム制の適用または導入、所定外労働時間の抑制、企業内保育施設の設定等の措置があります。

◎事業所は、一歳以上小学校入学までの幼児期の子を養育する労働者についても、育児休業や他の就業しつづ子を養育することを容易にするための措置に準じた処置を講ずるよう努めることが求められます。

◎この法律は平成四年四月一日から施行されますが、常時雇用する労働者が三十人以下の小規模事業所については、平成七年三月三十一日までの間、適用が

猶予されます。
※くわしいことは、三重県婦人少年室(☎〇五九二一二八二七八二)までお問い合わせください。

シリーズ今夜の夕食 カルシウムと蛋白質 たっぷりの食事

三月の声を聞くと、春の訪れを感じると共に、入学や就職と忙しく、また心の弾む季節ではないかと思えます。子供たちにも、入学や進学・就職祝いにと多額のお祝いをいただくことと思いますが、お母さんは、子供たちのために心の通った食事を作ってあげるのが一番だと思います。

今月の料理は、材料だけ読むと一風変わった料理だと一瞬とまどいそうですが、作ってみると大変おいしく、子供なら喜んで食べてくれることと思います。それに加え、カルシウムと蛋白質がたっぷり入って栄養満点の料理です。

★ひき肉とチーズのまぜごはん
◎材料(4人分)
米 2カップ

鶏ひき肉	100g	しょうゆ	大さじ2
砂糖	大さじ1	みりん	大さじ1
生姜(おろす)	1/2片	プロセスチーズ	1/3箱
玉ねぎ	中1/2	ピーマン	中1コ
バター	大さじ2	塩・こしょう	少々

・作り方
①米は普通に炊く。
②鶏ひき肉は(A)の調味料にしばらくつけておく。
③玉ねぎ、ピーマンはみじん切り、プロセスチーズは5mm角に切る。
④フライパンを熱し、バターで②のひき肉、玉ねぎ、ピーマンを炒め、塩、こしょうをする。
⑤炊き上がったごはんを④とプロセスチーズを混ぜ合わせる。
⑥エネルギー 472 kcal

蛋白質	14.5g	脂質	16.2g
カルシウム	132mg	木綿豆腐	1/2丁
◎材料(4人分)		カッターチーズ(サラダ用)	1/2箱
鶏ひき肉	200g	玉ねぎ	1/4コ
バター	大さじ1	(パン粉)	1/3カップ

水	大さじ2	ススキミルク	大さじ2
卵	小1コ	塩・こしょう	少々
サラダ油	大さじ2	しょうゆ	大さじ1/2
酒	〃	砂糖	〃
あがつき	1本	サラダ菜	4枚

・作り方
①豆腐は熱湯にくぐらせて布巾に包み水気をよく絞る。
②玉ねぎは、みじん切りにしてバターで炒める。
③パン粉は牛乳で湿らせる。
④ボールに(A)を入れてよく練り、4コにまとめてサラダ油で焼き、火が通ったら(B)を加えて煮合わせる。
⑤皿にハンバーグを盛り、あがつきの小口切りを散らす。サラダ菜とトマトの串切りを付け合わせる。
⑥エネルギー 317 kcal

蛋白質	17.7g	脂質	16.2g
カルシウム	86mg	エネルギー	317 kcal

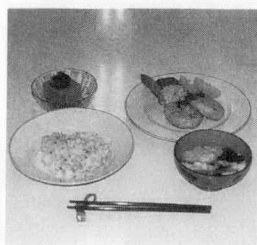

45歳からは スペシャリスト

次のような資格取得、専門的知識の習得のために勉強される方は、雇用促進事業団から高年齢労働者受講奨励金が受けられます。

▽奨励金が受けられるのは

- ・中小企業診断士
- ・税理士
- ・社会保険労務士
- ・宅地建物取引主任者
- ・第二種情報処理技術者
- ・技術士
- ・一級・二級建築士
- ・コンピュータプログラマー

など、労働大臣が指定した通信制・通学制(夜間)合わせて七百余りの講座です。

▽こんな方が対象になります

四十五歳以上の雇用保険の被保険者で、自分で入学科、受講料を負担し、労働大臣が指定している教育訓練を受講し、修了した方。

▽支給される額は

- ・五十歳以上の方
- 入学科、受講料の合計額の二分の一の額(十万円を限度)
- ・五十歳未満の方
- 入学科、受講料の合計額の四

分の一の額(五万円を限度)
※くわしいことは、三重県雇用促進センター(☎〇五九二二六二二三三)までお問い合わせください。

シリーズ人権

人の心の痛みがわかりますか
障害のある人たちを見てきて

福井直樹(大野木)

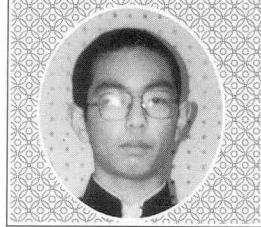

(注)一部略して掲載します。僕がまだ中学一年のころのことです。その日は文化祭の劇の練習で家をいつもよりはやくで

ました。七時二十分ごろです。さすがにみんなこんな朝早くから学校へいく気配はなく辺りはシンと静まりかえっていました。ただでさえ田舎で静かなのに、朝早いとなるとまるで一人ボツンとの空間に取り残されたような気分におちいります。ふと気付くと自然に足が速歩きになっていました。

するとその時、その静寂を破るかのよう前方から奇妙な音が聞こえてきました。下を向いて歩いていた僕は好奇心のような疑問をいただき、スッと顔を上げて前方を見ました。何かこちらに進んできます。目が悪かったですか、それとも霧がかかっ

ていたせいか、はつきりとその物体を確認することが出来ませんでした。

ようやくそれが近くまできてわかりかけ乗り物だということに気付きました。音からして奇妙なように、形もまた奇妙な乗り物でした。それに人が乗っています。いやすわっていました。車いすかなと思いきやこの姿かたちからして、普通のとは大分ちがうなという印象をうけました。自動的に操縦できるようになっているのでしょうか。その人は片手しか動かしていなかったのです。それは僕が生まれて初めて見る乗り物でした。

その乗り物とその人がある程度確かめられた時、僕はこの人が「身体障害者である」ということを認識しました。この人は足も手も不自由なんだな、そう思っ

たとき、僕の脳裏にある一つの考えがうかびました。「あいさつしよう」——それはこの場合僕が出来るゆいいつの交流を深められる方法でした。僕は相手の人の顔を見て「おはようございます。」といました。やっ! いたぞ、と心の中で思いました。しかしその瞬間、静寂がこの空間全体をつつみこみ、そして返事はかえってきませんでした。とても黒い気持ちで血液とまざりながら体全体にいきどいたようでした。

それからというものの、僕は登校する時間にその人とよくあうようになりました。しかしその人にあることはあってもあいさつすることが出来ません。すれちがうたびに自分の心が深みにはまっていくのが手に取るようにわかるのです。なのに、それを黙ってはおっておくばかり。あらためて、自分の心の弱さというものを認識しました。

ほんの一言で人と人は認識をたかめあえ、心をかよわすことができますと思っています。僕の場合、勝手に自分が逃げているだけでその一言がかわせません。もしかすると、あの人は口がきけないのかも知れない耳が悪いのかもしれません。

この出来事からもう一年です。このごろ、身体障害者から見

僕たちってどんなだろうと思うことがあります。これは素朴な疑問です。相手も僕たちのことをよく知らないだろうし、僕たちもよく知りません。この疑問をとくには、僕たちのことをいっぱい知ってもらわなければならないのです。もっと交流を深めあえればいいのです。

身体障害者の人たちとの交流、それはとても難しいことであって、僕もくじけてはいけなかったのです。僕のことを知らない人たちに自分のことを知ってもらいたい、その行為はとも男気がいるし、誤解が生じることもあるでしょう。しかし交流を深めようとする強い意志があれば、そんなこと全部ふきとんでしまおうと思います。

今、過去の出来事を思い出してやっとなつきたと思います。いままでの逃げ腰の気持ちではなく、あのあいさつしようとした時の気持ちや確かであったことがわかりました。僕は次にその人にあつたとき、「おはようございます。」となんの迷いもなくいえると思います。そしてもし返事が返ってきたときには、僕とあの人の交流はそれから深まるばかりでしょう。その日は決して遠くないと今この場で感じとっています。

畜犬登録及び狂犬病予防注射日程

	場 所	時 間
4/6 (月)	農協南中村支所	9:45~10:00
	一之瀬公民館	10:10~10:20
	和井野公民館	10:35~10:50
	小萩公民館	11:10~11:30
	小川(木越バス停前)	13:00~13:20
	中之郷生活改善センター	13:30~14:00
4/7 (火)	上久具公民館	14:20~14:40
	大野木公民館	15:00~15:30
	農協注連指支所	9:45~10:00
	田口バス停	10:15~10:30
	麻加江生活改善センター	10:45~11:10
	長原公民館	11:30~11:50
	平生寺	13:20~13:50
	度会町役場	14:10~15:00

愛犬のために

登録と予防注射を

犬の伝染病の中で、最も悲惨で恐ろしいといわれているのが狂犬病です。日本では、第二次世界大戦後に大流行し、人々を恐怖のどん底におとしれましたが、狂犬病予防法による強力な予防対策が実施されてきたため現在は発生しておりません。しかし、狂犬病は世界各地で

相当数発生しており、決して油断はできません。本町においても平成四年度登録及び狂犬病予防注射を別表のとおり実施しますので必ず受け

てください。(フン取り用具を持参してください。)

▽各手数料
・畜犬登録手数料 二千円

・狂犬病予防注射手数料 二千三百九十円

・注射済票交付手数料 四百八十円

・犬鑑札再交付手数料 八百四十円

・注射済票再交付手数料 二百九十円

・定期登録、注射代金合計 四千九百七十円(消費税は無関係)

※くわしくは、役場福祉課(☎二一―二一)までお問合せください。



やってみませんか!ゲートボール



奨励することとなり、昨年十二月のゲートボール教室の開催に向けて、受講者を募集しましたところ、約四十名の応募がありました。

現在、三月末までの予定で町内三か所(坂井、平生、柳)のゲートボール場で毎週一回、半日の練習を熱心に行っておりま

す。指導は町教育委員会の委嘱を受けた、町ゲートボール協会の幹部役員等が当っております。受講は、期間中(三月末まで)ならいつでもできますので、希望される方は、町教育委員会(☎二一―二一)までお申し込みください。

募集 NHK学園の通信講座

NHK学園では、生涯学習通信講座春期の受講生を募集しています。

◎生涯学習通信講座
教養と趣味を深めるための書道、硬筆、俳句、短歌、囲碁、

また、二千人の講師陣が添削し、いつでも質問にお答えします。☆申込受付期限 平成四年四月三十日まで ☆案内書(無料)をご希望の方は、フリーダイヤル(☎〇一―二〇〇六―八八八一)またはハガキに住所、氏名を明記し、〒一八六〇一 東京都国立市富士見台二一三六NHK学園八E八一係宛にご請求ください。

広報文芸

- 茶の実句会抄 野田楊梅選
- 山茶花や古稀迎へての嫁づとめ 棚橋 山本順
- 補助券が一枚足らぬ福引に 麻加江 北村櫓江
- 樽を割る日曜父子の音ひびく 麻加江 中嶋久子
- 嫁と我ぜいたく買ひす小正月 麻加江 中村和代
- 琴の音や恵方の方へ膝揃え 牧戸 中西てい子
- 金賞当り福引の列みだれけり 茶屋広 河村つね
- 二度三度難堪えし娘や成人す 棚橋 岡村たつ子

体育施設を

利用される方へ

☆登録手続が必要

平成四年度に小学校の体育館やグラウンド等を利用される団体の登録を受け付けています。

今年も多くのスポーツ愛好団体が登録されるようお待ちしております。

▽登録条件

- ・五人以上のチームであること
- ・町内に在住している方か、町内にお勤めの方
- ・スポーツ安全保険に加入すること

▽登録締切

平成四年三月十五日までに町教育委員会で、手続を行なってください。(登録手続きは、毎年行なってください。)

☆保険に加入を

十分気をつけていてもスポーツには、ケガや事故がつきものです。

万一の傷害事故に備えて「スポーツ安全保険」に加入しましょう。

この保険は、スポーツ活動や文化活動、奉仕活動などの傷害

事故、または第三者に与えた損害を補償し、みんなが安心して活動できるように作られた営利を目的としない互助共済の保険です。

加入区分・掛金・補償額

区 分	掛 金 (1人年額)	傷 害 保 険 (保 険 金 額)			賠償責任保険 (賠償限度額)		共済見舞金
		死亡・後遺障害	入院	通院	対人賠償 (自己負担 1,000円)	対物賠償 500万円 (自己負担 1,000円)	
・スポーツ少年団など 中学生以下のグループ ・成人の文化活動、 奉仕活動のグループ	360円	最高 1,400万円	1日につき 4,000円	1日につき 1,300円	1億円	突然死 および 日射病、 熱射病 による 死亡 50万円	
・高齢者のグループ (ゲートボール、 ハイキングクラブなど)	500円	400万円	1,800円	800円			
・ママさんバレーなど 地域スポーツのグループ ・高校の運動部、大学、 会社などの同好会	1,100円	1,400万円	4,000円	1,300円			

▽加入対象

五人以上のグループ

▽対象となる事故

グループ活動中、またはそのための往復途上の事故

▽保険期間

加入日の翌日から平成五年三月三十一日まで(加入申込は、平成五年二月二十八日まで受け付けます。)

※くわしいことは、町教育委員会(☎二二一一一一)までお問合せください。

4月から

9,700円

年金保険料の改定

◎保険料が改定されます

国民年金保険料は、平成四年四月分から一か月九、七〇〇円となります。

保険料の改定は、平成六年度まで毎年、四百円ずつ引き上げられさらに物価スライドによる調整が行なわれることとなっています。

保険料は、みんなのため、また自分の将来のため、きちんと納めましょう。

◎前納すると割引があります

国民年金には、一年分の保険料を四月にまとめて納める前納制度があります。この前納を利用すると次の表のとおり、割引がありお得です。また、毎月納める手間がはぶけ納め忘れる心配もありません。この制度を希望される方は、四月中に婦人会または役場へ納めてください。

◎平成4年4月に1年分を前納したとき

納付区分	毎月納めた場合	前納した場合	割 引 き 額 ①-②
	①	②	
定額保険料のみ	9,700円×12月 116,400円	113,590円	2,810円
定額保険料+付加保険料	10,100円×12月 121,200円	118,270円	2,930円

暴力団に

ご注意を!

警察では、少年を暴力団から守るために、次のような活動を行っています。

◎街頭補導活動の推進

暴力団が少年に声をかけ勧誘している実態がみられることから、少年警察協働員等のボランティアの方々と一緒に街頭補導活動を行っています。

◎暴力団対策法の活用

暴力団員による不当な行為の防止等に関する法律(平成四年三月一日施行)に、暴力団員が少年を暴力団に加入勧誘すること等を禁止する規定が盛り込まれました。

警察では、この規定を活用して、少年を暴力団から離脱させるなど、少年の保護に努めます。

◎少年の福祉を害する犯罪の取締り

警察では、暴力団が介在する少女売春や覚せい剤・シンナー等の密売のような少年の心身に有害な影響を及ぼす悪質な福祉犯罪に重点を置いた取締りと被害少年の発見保護活動に努めています。

◎少年相談活動の推進

少年が暴力団につきまといわれたり、お子さんが暴力団事務所等に入り込んで困って見える方は、伊勢警察署防犯課(☎〇五九六二二五三三六一)または、警察本部総合相談室(☎〇五九二二四一九一〇)をご利用ください。

お知らせ版



交通災害共済の

手続きはお早めに

平成四年度の三重県交通災害共済の加入申込時期を迎えましたので、次の事項にご留意のうえ申込をしていただくようお願いいたします。

▽加入資格

平成四年三月三十一日現在で度会町に住所を登録している人が加入できます。(ただし、平成四年四月以後の町内小・中学校の児童生徒は、町費負担で加入手続きをいたしますので、申込の必要はございません。)

▽申込書記入方法

①配布いたしました加入申込書は平成四年一月三十一日現在で作成してありますので、申込時点で異動があれば必要に応じ訂正してください。

②まず、加入申込をしない人の氏名を横二重線で抹消してく

ださい。

③つぎに、加入申込をする人の氏名欄の後の「共済掛金の額」欄に掛金額500円を記入してください。

④最後に、掛金額の合計を「領収合計額」欄に記入してください。

▽申込方法

記入済みの申込書に掛金合計額を添えて、各地区婦人会支部長さんへ申し込んでください。

交通災害共済の見舞金の請求には、**交通事故証明書**(自動車安全運転センターが発行)が必要ですので、事故が発生したら必ず警察に届け出ましょう。

(自転車)の自損事故の場合でも、交通事故証明書が必要で、くわしくは、役場総務課へお問い合わせください。

入学生募集

松阪高校

の通信課程

三重県立松阪高等学校では、通信制課程の入学希望者を募集しています。

松阪高等学校通信制は、学校教育法によって設置された全日制・定時制と同等の正規の高等学校課程です。通信制課程での学習は、おもに通信添削という方法で行いますが、全日制や定時制とはその学習方法が違うだけで、教育の内容も、卒業資格も全く同じです。

今日、高等学校教育の学力は将来大いに活躍しようとする方の力となるものであります。自分の将来は、自分の手で切り開いていくという希望と実践力を持つ方々の前に、この高等学校通信制教育の道は開かれています。

出願手続

▽募集人員 普通科 二百名

▽出願資格 三重県内に在住し次の①、または②に該当する方。

▽出願書類

①「一般生」中学校卒業または中学校卒業と同等以上の学力があると認められる方(年齢は問

いません)および高等学校一年未満で中退した方。

②「転・編入生」高等学校一年修了以上の方。(相当学年に入学できます。)

▽願書受付 平成四年三月二日(月)～四月二日(木)

▽面接日 平成四年四月五日(日) 午前九時～

▽入学許可 調査書と面接の結果により入学を許可し、本人に後日通知します。

▽入学式 平成四年四月十九日(日) 午前九時～

※その他くわしいことは、松阪高等学校通信制(☎05981-267522)までお問い合わせください。

船員遺族の

みなさんへ

職務上で死亡された商船の殉職船員遺児の方へ援護金が支給されます。出生から高等学校を卒業するまでの期間で、一人月額八千円が支給されます。

また、別に、入学記念品代として小学校に入学したとき三万円、中学校、高等学校に入学したとき、それぞれ一万円が贈呈されます。

ただし、生活に困窮していると認められる方を対象とします。※申請、照会等くわしいことは、

(財)日本殉職船員顕彰会(東京都千代田区麹町四十五海事センタービル内・☎03-3133-2341-0662)までお問い合わせください。



一月中に届出のもの

おめでた

氏名	出生の日	保護者名	字名
山北紗也佳	12.25	太	平生
廣千穂美	12.27	知明	注連指
長谷川千尋	12.31	陽一	南中村
辻本美季	1.6	務	麻加江
飯田裕摩	1.7	学	田間
牧美佳	1.10	昌利	立岡
福井亮太	1.13	秀樹	大野木
伊藤竜太	1.13	聖	棚橋
矢部里	1.21	孝	上久具

おくやみ

氏名	年齢	字名
山本米一	76歳	大久保
濱田一八	82歳	市場
作野貞雄	65歳	小萩
芝山壽夫	79歳	柳
奥野あさゑ	80歳	坂井
常山浅夫	78歳	長原
大西九一	78歳	棚橋
大西宮松	82歳	棚橋
橋本さい	93歳	日向
中野研彌	76歳	中之郷