



さつき展覧会

去る五月三十、三十一日の両日、度会町さつき愛好会主催の第四回さつき展覧会が中央公民館を会場として開催されました。

この愛好会は、さつきの作り方(技術)を学ぶこと、さつきを通じて同じ趣味を持った方々がふれあいの場を持ち、日々のくらしに生きがいを見出すことなどを目的として、平成元年に結成されたもので、現在会員は三十三名、最近では、近隣市町村からも入会を希望する方もあるそうです。

この展覧会は愛好会の年間行事として、春と秋の二回開催されるもので、春は花木、秋は盆栽を展示します。

今年は、気温が不安定だったので展覧会への作品出展は少ないのではないかと心配されましたが、会員の方々の努力により「好月」や「山的光」、「華宝」、「日光」など昨年を大幅に上回る百五十点余りの出展があり、見事な作品の数々に一般観覧者も見惚れていました。

町のうごき

平成4.4.30現在

人口	男	4,431	計	9,165	出生	6	転入	24
	女	4,734	世帯数	2,187	死亡	10	転出	29

— 福祉の拠点 —

度会町地域福祉センター完成



昨年九月から工事を進めてまいりました度会町地域福祉センターがこのたび完成し、去る五月二十五日完工式が行われました。

式典では、町長の式辞、町議会議長のあいさつ、センター所長による建設経過報告があり、設計管理を担当した(株)岡設計名古屋支店、建築工事を担当した双羽東出建設工事共同企業体の(株)双羽工務店、(有)東出林業にそれぞれ感謝状が贈呈されました。

続いて、来賓の祝辞があり、最後に全員で万歳三唱により福祉センターの完成をお祝いしました。

完成したこの施設は鉄筋コンクリート造り平屋建て、一千二百五十㎡を誇る近代建築で総工費四億三千五百万円を投じたもので、機能回復訓練室、研修室等のほか、入浴室、食堂も完備した福祉の殿堂とも言うべき施設であります。

運営は、町派遣のセンター所長のもとに町社会福祉協議会に委託する形で、すでに十一名のスタッフを揃え、目下オープンに向けて準備と研修を続けているところであります。

活動面では、家庭にあって日常生活に支障のあるお年寄りやねたきりの方、また、体に障害



を持つ方々等、家族の介護を必要とする方々をバスで送迎したり、通所される方の日常生活訓練や、体の機能回復訓練などのほか、入浴、食事、教養、娯楽も含めたサービスを目指しており、日頃、家にもこもりがちの方に他の人々とのふれあいの中で安らぎを感じていただける場として、また、力強く生きていただける心の支えの場として利用していただけます。

更には、この施設を利用できない方々につきましては、ヘルパーによる訪問サービスを行うほか、一般住民の方々に對しても地域福祉活動の場として利用いただけます。

地域福祉センターのご案内

☆地域福祉センターの目的

地域における福祉活動の拠点として、地域住民の福祉ニーズに応じた、各種相談、入浴・給食等の福祉サービス、機能回復訓練、創作的活動、ボランティアの養成、各種福祉情報の提供などを総合的に行い、地域住民の福祉の増進及び福祉意識の高揚を図ることを目的としています。

☆地域福祉センターの事業

①デイサービス事業

虚弱及びねたがり老人・身体障害者を対象に自動車による送迎を行い、入浴、給食、機能回復訓練、創作活動、日常生活訓練などのサービスを行う事業です。

◎自動車の送迎による通所サービスを受けることが困難な方には、訪問入浴サービスも行います。

*休業日

毎週土曜日、日曜日、国民の祝日、年末年始（十二月二十九日から一月三日）

*サービスの時間

午前九時から午後四時（送迎時間を含む）

*サービスの料金

給食一食 四百円、一般浴

二百円、特別浴及び訪問入浴 五百円、おやつ 一百円。

*利用申込の方法

役場福祉課または地域福祉センターに備え付けの申請用紙に医師の意見書（診断書）および誓約書を添えて申請する。

②養成研修事業

家庭介護技術、民生委員研修、ボランティア養成研修などの事業

③相談事業

生活相談、心配ごと相談などを随時または定期的に行う。

④その他の事業

福祉団体活動支援事業、幼児・児童健全育成事業、教養・レクリエーション活動事業、福祉情報

報の提供、福祉機器などの展示および貸し出し事業、その他住民のニーズに応じた事業。

☆地域福祉センターの使用

*開館時間

午前八時三十分から午後五時（ただし、土曜日は正午まで）

*休館日

日曜日、第二、第四土曜日、国民の祝日、年末年始（十二月二十九日から一月三日）

*使用料

国、県、町などの公的機関、団体は無料。その他の団体は、度会町地域福祉センターの設置及び管理に関する条例により使用料金が必要です。

※くわしくは、地域福祉センター（☎二一—一一七）または役場福祉課（☎二一—一一一）までお問い合わせください。

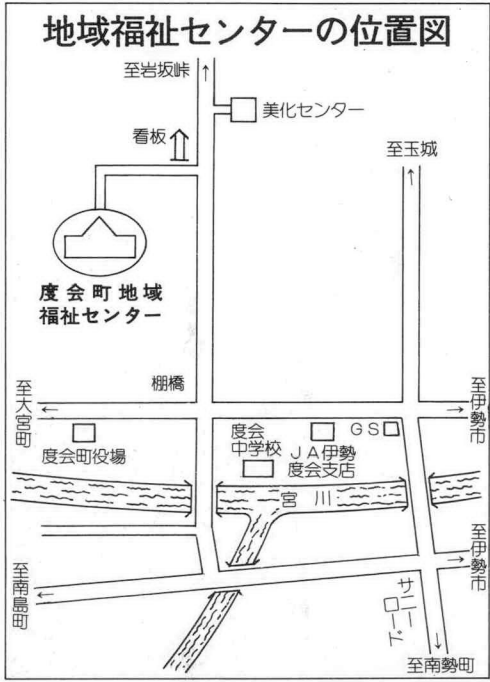

●●●度会町地域福祉センターの概要●●●

1. 位置	度会郡度会町棚橋1202番地	
2. 構造	鉄筋コンクリート造り平屋建て (1,250.05㎡)	
3. 工期	着工 平成3年9月7日	竣工 平成4年3月25日
4. 設計管理	名古屋市中区丸之内3-18-28 (株)岡設計名古屋支店	
5. 施工	双羽東出建設工事共同企業体	
6. 経費	建築工事費（冷暖房、浄化槽含む）	3億8,747万8千円
	設計管理費	1,354万4千円
	設備整備費	
	（厨房、機能訓練、特浴、作業、事務備品等）	1,474万3千円
	その他	1,974万8千円
合計	4億3,551万3千円	
財源	国庫補助金	1億6,780万4千円
	一般財源	1億5,770万9千円
	起債	1億1,000万円

地域福祉センター平面図

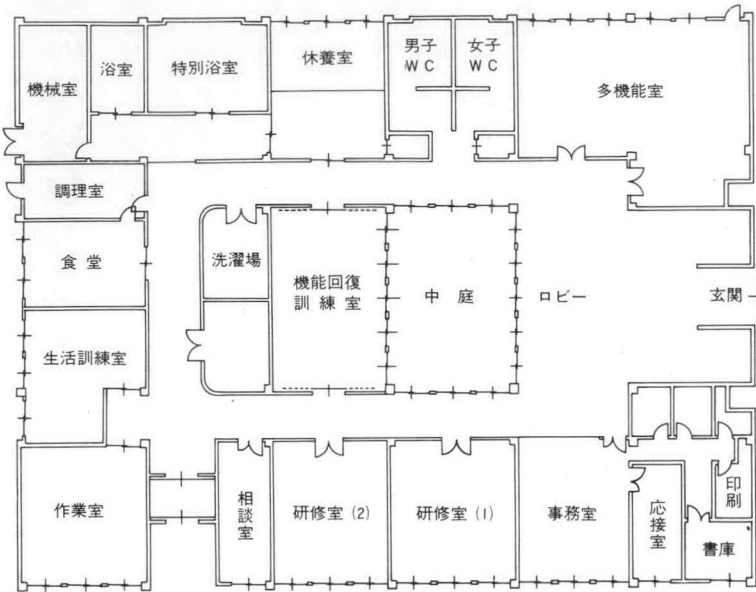

主な室名及び床面積(m ²)	
事務室その他	133.6
研修室(1)+(2)	112.6
相談室	26.1
食堂及び調理室	56.4
生活訓練室	48.6
多機能室	133.6
機能回復訓練室	73.7
作業室	56.2
浴室及び特浴室	86.7
休養室	56.3
玄関・ロビー・廊下	315.15
その他	151.1
合計	1,250.05

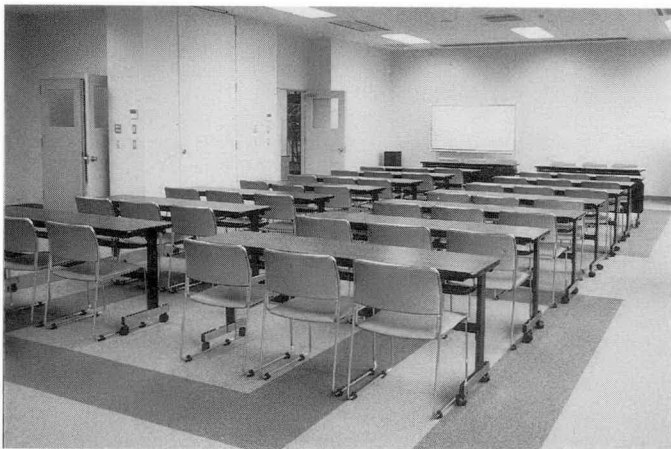

多機能室



特別浴室



作業室

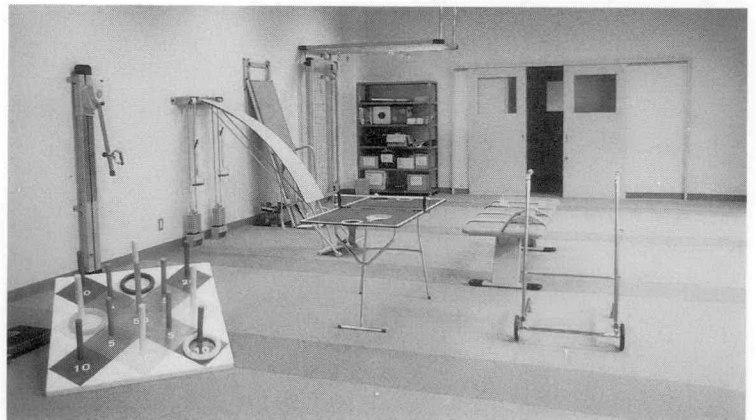

機能回復訓練室



食 堂



研 修 室 (1)

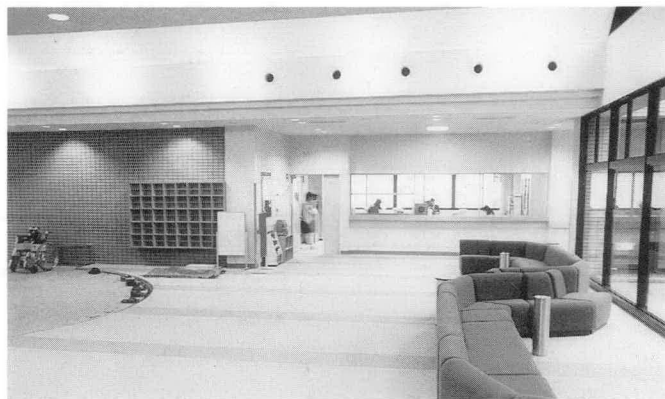

ロ ビ ー



相 談 室

高砂寮改築に年金還元融資



一階が車庫と陶芸室、二階はショートステイ、ホームケア施設と体の不自由なお年寄りの居室、リハビリ室、三階には多目的ホールでカラクリ時計、自動演奏ピアノが設備され、今後地域福祉の拠点として機能を高める計画であります。

毎月第一月曜日に変更 心配ごと相談日

従来、毎月一日に実施しておりました心配ごと相談を、地域福祉センターが完成したことにともない、次のように変更し開催します。

☆毎月第一月曜日に開催

六月 一之瀬公民館

七月 麻加江生活改善センター

八月 中之郷生活改善センター

九月 一之瀬公民館

十月 麻加江生活改善センター

十一月 中之郷生活改善センター

十二月以降は未定

☆毎月第一、第三月曜日に開催

地域福祉センター相談室

☆開催時間

午前九時から正午まで(各開催日とも)

☆相談員

民生委員、社会福祉協議会職員

※くわしいことは、度会町社会福祉協議会(☎21-117)

までお問い合わせください。

厚生年金、国民年金に加入しているみなさんが支払われている保険料の積立金は、将来年金として使われるまでの間、国が有効に運用し、その一部は住宅厚生福祉事業などの施設整備に還元融資され、町づくりに役立っています。

度会郡町村老人福祉施設組合が、平成三年度において行った養護棟の改築工事にもこの融資が運用されました。

総事業費三億七千七百八十万三千元(内融資額二億七百四十万円)で鉄骨鉄筋コンクリート造りの四階建てで千七百三十二・七㎡です。

この建物は、明るく開かれた施設づくりを目指し、外装は水色を基調に七色の虹をあしらひ、オレンジ色の屋根には赤ちゃんと子供の笑顔と泣き顔が描かれています。

おちのちで 九九のこ

みなさんの周りの身近な話題・出来事などをお寄せください。

南部自動車学校が 交通安全教室

棚橋保育所

去る五月十三日棚橋保育所では、四、五歳児約百名を対象として交通安全教室が開催されました。

この教室は、南部自動車学校が地域に貢献したい、役に立ちたいということで開催したもので、園児のうちから交通安全に対する認識を持たせることで、少しでも交通事故を減らしたいという願いが込められています。

園児には、言葉より目で見せる方が効果的ということで、この日も紙芝居や標識見本により交通安全を呼び掛けました。また、この日に先立って、棚



橋保育所幼児交通安全クラブでは、交通事故から幼い命を守るために、三本の立看板(あぶな

い、保育所あり徐行して下さい、保育所あり注意)を手作りし設置しました。



全校生徒で

田植えを体験

小川郷小学校

去る五月十四日、雨の合間をぬって小川郷小学校で田植えが行われました。

・田植えから収穫までの一連の農作業を体験し、米を大切にする気持ちを育てること

・一、二年生は生活科の授業を兼ねること

・学年の枠を超えて全校生徒がふれあう機会を設けること



・毎年行うことにより農作業の過程をおぼえること
このような目的を持って、全校生徒百名は、泥んこになりながらもいっしょうけんめい餅米の苗を植えました。

いちご狩り

中之郷保育所

去る五月十二日、澄み切った青空のもと中之郷保育所のいちご狩りが行われました。

このいちご狩りは、春の遠足を兼ねて行われたもので、園児のためにいちごハウスを無償で開放していただいた橋本一芳さん(日向)で行われました。ハウスに着いた二十七名の園



久具都比売神社に500人



児たちは、まつ赤に色付いたいちごをおいしいおいしいと言って、うれしそうにほうばっていました。

去る五月十七日、「お伊勢さん百二十五社めぐり」の一行約五百名の方々が上久具の久具都比売神社を訪れました。

この「お伊勢さん百二十五社めぐり」というのは、ザ・伊勢講受入協議会、近畿日本鉄道が主催し、伊勢神宮の正宮から摂社・末社まで百二十五社を一年かけて参拝するもので、今年で三回目を数えます。

このイベントに参加された方々は、貸切バス七台に分乗して来町し、久具都比売神社を参拝した後、町郷土資料館を見学し、その後は、伊勢の宮町駅まで沿道の摂社末社を参拝しながら歩いて帰りました。

平成4年度第1回区長会



去る四月二十四日、中央公民館において平成四年度第一回区長会が行われました。

会議は、町長、町議会議長のあいさつにはじまり、各課長から課の事務分担任および連絡事項についての説明が行われました。続いて、区長さんから

- ・生活排水対策
- ・農道整備
- ・災害復旧
- ・浄化槽補助
- ・文書配布日の決定
- ・ゴルフ場の開発問題
- ・区長が扱う納税

などについて質問があり、町長、各課長などが回答しました。

最後に、区長代表として次の方々が選出され、閉会しました。

選出された区長代表の方々

- ・中川地区 亀田榮一(麻加江)
- ・内城田地区 大北友夫(棚橋)
- ・小川郷地区 橋本(和日向)
- ・一之瀬地区 田畑(悟(和井野))

三月まで年十回の講座に挑戦

ことぶき学園開講

去る五月二十日、町民体育館において「ことぶき学園」の平成四年度開講式と記念講演会が行われました。

式には町内約三百名の老人の方々が出席し、町長のあいさつに続いて、浜田滋子三重大学名誉教授による「自立して長寿社会に生きる」と題した講演が行われました。

ことぶき学園では、平成五年三月の修了式まで伊勢型紙講習、小学校訪問など計十回の多彩な講座に挑戦する予定です。



消防団員初任者訓練



去る四月二十六日内城田小学校運動場において、三重県消防協会南勢支会第一・二部合同初任者教養訓練が行われました。

この訓練は、消防団員の消防技術の向上と士気の高揚を図るため、初任者団員を対象に開催されるもので、本町からは二十三名が、また、六市町村(伊勢市、小俣町、玉城町、二見町、御園村、度会町)全体では、百二十二名が参加しました。

参加した消防団員は、班別に分かれて各個訓練、部隊訓練、礼式訓練などを初任者とは思えないようなきびきびとした動きで見事にこなしていました。

茶の実句会抄

野田翠楊選

孟浩然のくれし春眠惜みけり

棚橋 松本貞子



プシューッとさわやかな音をたてて栓を抜き、ガラス玉をカララ言わせながら飲むラムネ。

第二次大戦前までは、サイダー、ところてん、氷水などと並ぶ、夏の代表的な嗜好品でした。その後、清涼飲料水が多様化し、ラムネは影を潜めましたが、最近のレトロブームや地域おこしのイベントなどで目にふれる機会が増えました。

ラムネ

と呼ばれていたなどの説があります。明治維新前後には、日本でも製造が始められていたようです。

ラムネ瓶は洗うのがむずかしいので、ヨーロッパでは王冠の発明と共に姿を消したようですが、日本では最近、プラスチック製のラムネ瓶が出現し、郷愁をさそう飲み物として喜ばれています。

夏の暑いときに清涼飲料水を口にするとはほっとしますね。人間にはほっと一息ついてリフレッシュする時間が必要です。連続休暇の普及・拡大を目的に、六月八日に「ほっとウイーク」キャンペーンが行われます。あなたもちゃんと連続休暇をとっていますか。



ラムネの日本伝来については、一八六〇年ごろイギリス船が長崎に持ってきたとか、オランダ船が持ってきたのでオランダ水です。

亡夫真似て我を呼ぶ子や万愚節

麻加江 中村和代

木瓜の花怒る叱るの難かしき

葛原 中井和子

リハビリのあわれみ合ふや花冷えて

茶屋広 河村 鈴

春炬燵心配事の膝を入れ

棚橋 山本 順

桃咲けり佛に灯す通知表

牧戸 井戸本つた

山櫻道いっばいに枝のぼし

棚橋 大西政八

老保だより

一人当たり年間なんと46万円余

老人医療費の状況

町が平成三年度に支払った七十歳以上の老人（ねたきりなどの方は六十五歳以上）医療費の総額は四億六千五百万円、一人当たりでは四十六万七千三百円となり、昨年比べて六万二千円も増えていきます。

また、表からも分かるように本町の医療費は、年々増えていきます。

これらの費用は、国や県・町が一部を負担するほか七割は、私たちが加入している健康保険が支払っています。

医療費が増加すれば一人ひとりの保険料の負担が増えることになりません。

そこで、日頃から次のことに心がけバランスのとれた食事と適度な運動で健康づくりをし、

○老人医療費

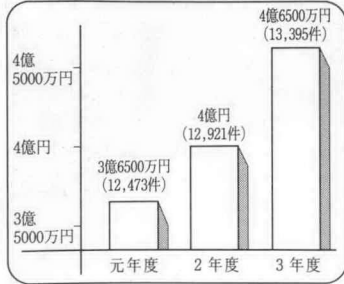

できるだけむだな医療費を増やさないようにしましょう。

※重複受診やハシゴ受診はやめましょう。

※時間外受診、休日受診はなるべく避けましょう。

※くすりねだりはやめましょう。

※家庭医を持ちましょう。

※医師を信頼し、指示を守りましょう。

シリーズ

小中学生意見発表会から

“空きかんの投げ捨てに

思うこと”

岡谷秀作(五ヶ町)



みなさんは、道に飲み物のかんが落ちてのを見かけることはありませんか。ほくの住んでいる小川郷地区を通る南島線の道ばたにも、たくさん空きかんが落ちています。

その中には、ジュースやコーヒーだけではなく、ビールのかんがまじっていることもありま

す。この辺りは歩行者はあまりいません。自転車で来る人も、ビールを飲むような人はいない、

と考えると、車に乗っている人でしょう。でも、運転手だつたらとてもいけないと思います。投げ捨ててもいけないし飲酒運転はもつといけません。「たかがビールだ、少しぐらいいいだろう」なんていう考えかたが、事故をまねきます。よっぽらって

いねわり運転もすごく危険です。仮にジュースだとしても飲みながらの運転は危険だし、そのかんやビンを投げ捨てられたら

○1件当たり・1人当たりの医療費

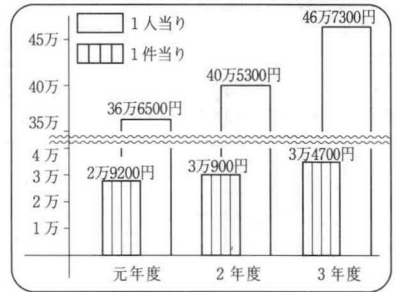

※病気の早期発見、早期治療に心がけましょう。

※初診のときは、保険証を忘れずに提出しましょう。

いめいわくです。田うえの時じやまになるし、田に入るとき足をつくし、かりとりにもじやまで。それに、道などに落ちてても、自転車道を通るとき、かんでころんだり、ビンのかげらでパ

ンクしたりすると、とても困ります。それになんといつても、町の風景をきたなくするし、平

気道にかんをすてるなどという

ことは、人としてはずかしいことだと思えます。なぜ、かんやビン

を捨てる人がいるんだらう。かんやビンなどをポイポイ捨

てられたら人がめいわくするとみんな分かつてるはずで

す。かんやビンを投げ捨てるような人は、自分の家や田にかんやビン

を捨てられて平気であることが

できるでしょうか。きっとおこると思

います。

外国では、みんなが町をきれいにしようとしてるので、そんな事はないと聞いたことがあ

ります。日本人みんながすべて

そうだというわけじゃないけど、自分の事ばかりよければいいと

考えている人が多いのだからと思

います。このままだと、外国との交流がもつと盛んになった

ときに、

「日本はゴミがちらばっていて

なんてきたない国だらう。」

と思われて、外国にさけられる

ようになるかもしれせん。そ

れなら、

「日本はきれいでなんてすばらしい国なんだろう。」

と思われたほうが、ほくらも

もちがいいはずで。それだけ

ではなく、「日本人は自分のこ

とさえよければいい」と考えて

いる国民が多いと思われてしま

うにちがいありません。とても

はずかしいことです。

家の人がよく、

「近くに自動はん売機ができた

もんで田にかんが捨てられる。」

と言っています。空きかんを車

のまどから投げて、平気である

人はほくの家のように困っている

人がいるということを考えて

くれているのでしょうか。自分

一人くらいどうってことはない

どう考えが、たくさん集ま

って、こんなにも道路や町の風景

をよごしているのです。ですから、

大人の人たちは、かんやビンの

しよりにもつととりくんでくだ

さい。ほくも、また、よその町

に行ったときに、同じような事

をしてその町の人にめいわくを

かけたことはないかを考えなお

してみるひつようがあります。

一人ひとりが自分のことだけで

なくみんなのことを考えられる

ようになっていく努力をしてい

かなければならないと思います。

※紙面の都合で一部を割愛させ

ていただきました。



カラーでないのが残念!

普段見かけるさやえんどうの色は黄緑色ですが、山下輝彦さん宅(柳)のえんどうは、なんと紫色のさやをつけています。山下さんの話ではエジプトのツタンカーメンの遺跡から出たえんどうの種子を手に入れ植えたところ、このようなえんどうができたということです。

山下さんは、このロマンを秘める紫色のえんどうを、もっと多くの方々に広めようと計画されています。

※みなさんの周りの珍しいことや、おもしろい情報がありましたら、役場企画課までご一報ください。

シリーズ
町内の不思議

紫さやえんどう

山下さん宅(柳)

シリーズ今夜の夕食

バランスのとれた食事

さわやかな五月も過ぎ去り、梅雨の季節となりました。

梅雨と聞くだけでなんとなくジメジメした印象を持つてしましますが、たまにはカラッと晴れた日もあるものです。

台所を預かる主婦としては、余計な食品は買わずにその都度、必要なだけ買って一回で使い切るように心がけてください。

六月の料理は、サッパリと口当たりがよく、バランスの取れたちらし寿司を紹介します。

手軽に出来て、おいしいと好評でした。

これに、味噌汁や吸い物の代わりに、卵のスープとサラダを添えれば栄養的にも満点です。

★簡単ちらし寿司

◎材料(4人分)

- 米 300g
- だし昆布 10cm
- 梅干し 2個
- ちりめんじゃこ 80g
- 白ごま 大さじ3
- プロセスチーズ 1/8箱
- 青じそ 10枚
- 海苔 適宜
- 合わせ酢として

- 酔 50cc
- 砂糖 大さじ2
- 塩 小さじ1/4

・作り方

- ①米は昆布と共に同量の水で炊く。その後合わせ酢で、寿司飯にする。
- ②梅干しは種を取り、荒みじん切りに切る。ごまは香ばしく煎り、切りごまにする。ちりめんじゃこは焦がさないように乾煎りする。
- ③青じそは細くせんざりにして水にさらす。
- ④①の寿司飯に②の具を混ぜ合わせ、器に盛る。
- ⑤水を切った青じそを上に散らし、ほそ切りにした海苔を散らす。

- エネルギー 400 cal
- 塩分 3.0g

★卵とじスープ

◎材料(4人分)

- 卵 2個
- レタス 1/2個
- 固形ブイヨン 1個
- 水 3カップ
- 塩 小さじ1/2
- こしょう 少々

・作り方

- ①鍋に水と固形ブイヨンを砕いて入れて火にかけて、煮立ったらレタスをちぎって加え、1〜2分間煮て、塩とこしょうで調味する。
- ②卵をほぐして全体に流し入れ、ふんわりと煮えたら火を消す。

- ③①と②を合わせ、牛乳少量を入れたマヨネーズで和える。
- エネルギー 103 cal
塩分 0.4g

度会町食生活改善推進協議会

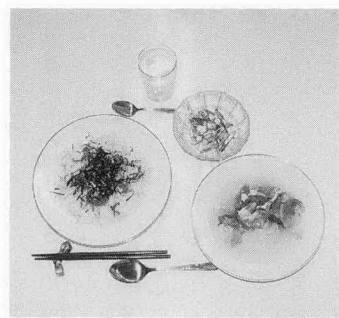

我家のエンジェル

ま い ちゃん (大野木)
荻田 真以ちゃん

平成3年6月17日生まれ

父・享さん
母・栄子さん

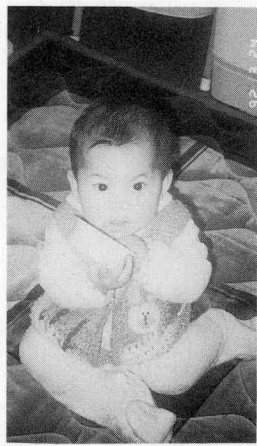

はじめまして、私の名前はまいです。私は、おてんばでいたずら好きですので、いつもお母さんを困らせています。また、お兄ちゃんと遊ぶのが大好きで、よくブランコに乗って遊びます。早く歩けるようになって、お兄ちゃんとお手々をつないでお散歩したいです。

◎材料(4人分)

- さやいんげん 160g
- コーン(缶詰) 100g
- マヨネーズ 大さじ3
- 牛乳 少量

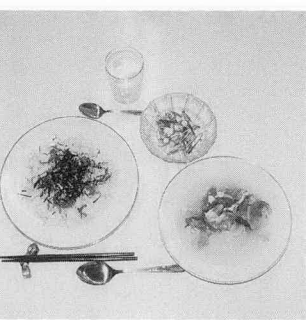

※係りでは平成3年7月生まれの子供さんを募集しています。

税のインフオメーション

募集 税務大学の 普通科研修生

人事院・国税庁では、平成四年度国家公務員採用Ⅲ種試験(税務)による「税務大学校普通科研修生」を次の要領で募集しています。

※税務大学校…：国家公務員採用Ⅲ種試験(税務)に合格し、税務職員として採用された方が、全寮制のもとで一年間税務の専門教育を受けるために入校するところです。

平成二年に新築された学校には、プール、テニスコート、体育館などの厚生施設のほか、OA教室等の近代的施設が完備され、閑静な環境のなかで、充実した生活が送れるようになっています。もちろん、毎月給料が支給されます。

▽申込受付期間

平成四年七月一日(水)～七月八日(水)

▽受験資格

昭和四十七年四月二日～昭和五十年四月一日生まれの方

▽試験の程度

高校卒業程度(学歴は問いません。)

▽採用予定数

約百四十名(東海地区)

▽第一次試験日

九月十三日(日)

▽第二次試験日

十月二十一日(水)～十一月五日(木)のうちの一日

▽最終合格発表日

十一月三十日(月)

※くわしくは、名古屋国税局人事第二課試験係(☎〇五二一九一―三五一―内線三四五〇)または伊勢税務署総務課(☎〇五九六―二八―三一―内線二三・二四)へお問い合わせください。

「税」の作文を募集

高校生のみなさん、この夏、「税」についての作文を書いてみませんか。

国税庁をはじめ、国税局・税務署では、毎年、全国の高校生を募集しています。

税について、日ごろ考えていることや思っていることなど、税に関するのならなんでもOK。

※くわしい応募手続きなどは、伊勢税務署(☎〇五九六―二八―

三一九一)へお尋ねください。優秀な作品には、国税庁長官や国税局長より、賞状や記念品を贈呈します。

中小企業のみなさまへ

夏期資金をどうぞ

▽担保 必要に応じて徴求
▽資金使途 夏期の仕入れ決済などに必要な運転資金
*県制度については融資枠に限度がありますのでご留意ください。
※くわしくは、三重県信用保証協会本所(☎〇五九二―二九一六〇―一四・六〇―一五)または四日市支所(☎〇五九三―五三一九一―六一)までお問い合わせください。

こころの健康づくり

をめざして

ボランティア教室を開催

三重県こころの健康センターでは、「こころの悩み」を持つ人や、精神障害を持つ人の社会復帰、社会参加にボランティアとして力になろうと考えている方のために「精神保健ボランティア教室」を開催します。また、受講を通して、自分自身の「こころの健康づくり」に役立たせたいと思う方も参加できます。

▽日時

平成四年八月六日(木)～十一月十九日(木) 毎週第一・三木曜日(午後一時三十分～三時三十分)

▽場所

三重県こころの健康センター(久居市明神町二五〇一―一 県久居庁舎内)

▽内容

講義、施設見学など
▽対象 精神保健およびボラン

ティアに関心のある方

▽定員

三十人

▽受講料

無料

※申し込み方法などくわしいことは、七月十五日までに、こころの健康センター(☎〇五九二―一五五―二一五二)へお問い合わせください。

募集 海上保安庁職員

海上保安庁では、船艇職員、航空機職員及び通信関係職員の募集を次の要領で行います。

▽受付期間

平成四年六月五日(金)～六月十九日(金)

▽第一次試験(教養試験)

平成四年六月二十八日(日)

▽第二次試験(人物試験および身体検査)

平成四年六月二十九日(月)

▽採用予定者

船艇職員 航海 約二十名
機関 約五名

航空機職員 飛行 約五名

無線従事者 整備 約五名

通信 約五名

技術 約十名

▽採用予定日

平成四年十月一日(木)

※受験申込用紙の請求などくわしいことは、第四管区海上保安本部人事課(〒四五五 名古屋市港区入船二―三―一―二・☎〇五二―六六一―一六一)までお問い合わせください。

参加者を募集!

セーフティードライバー

チャレンジ100



県では次の要領により登録して百日間無事故・無違反のチームを表彰します。

☆実施内容

参加チームの十名が互いに交通安全を呼びかけ合いながら百日間無事故・無違反を競い合います。

☆募集期間

平成四年五月二十日(水)～六月十九日(金)

☆実施期間

平成四年七月十一日(土)～十月十八日(日)

☆参加資格

- ・三重県内に在住または勤務している方
- ・運転免許証を持っており、日常的に車または原動機付自転車の運転を行っている方
- ・十名で一チームを編成してください。

※過去の事故歴および違反歴は問いません。

☆参加費用

・一チーム一万円(一人千円×

十人)(運転記録証明書(自動車安全運転センター発行)の発行手数料を含みます。)

☆チーム編成

- ・事業所チーム、プロドライバーチーム、ヤングチーム(二十五歳未満)、レディースチーム、シルバーチーム(六十五歳以上)
- 二輪車チーム、一般チーム(車種・性別・年齢を問いません)

☆応募要領

- ・所定の応募用紙に十名の免許証番号・性別・生年月日・氏名を記入ください。(チーム単位で申し込んでください)
- ・応募用紙は役場総務課にあります。

☆表彰

- ・一チーム十名全員が百日間無事故・無違反の場合十二月十一日(金)開催予定の『交通安全県民のつどい』で表彰します。
- ※申し込み・問い合わせは、〒五一四 津市広明町十三 三重県福祉部交通安全対策室内チャレンジ100運営委員会(☎〇五九二―二四―二四〇八)まで。

大幅改善

国民金融公庫の

融資制度

国民金融公庫の融資制度は、平成四年度の予算成立に伴い、「経営多角化ローン」および特別貸付の融資限度額が五千二百

万円から六千万円に引き上げられたほか、「国の教育ローン」の融資限度(百五十万円)の内枠としての在学資金の限度(現行五十万円)が撤廃されるなど、前年に比べて大幅に改善されました。

※ご相談などくわしくは、国民金融公庫伊勢支店融資相談係(☎〇五九六―二四―五一九一)までお問い合わせください。

6/1～6/10 「電波はルールを守り、正しく使いましょ」

電波利用保護旬間

郵政省では、不法無線局による混信妨害などから正しく無線局を運用している電波利用者などを保護し、いつでも良好な電波を効率よく利用することができ

る電波利用環境をつくるため、六月一日の「電波の日」から十日間を「電波利用保護旬間」と定め、次のことを呼びかけています。

☆不法電波は、みんなの迷惑になります。電波はルールを守って使いましょ。

☆電波はいたる所でたくさん使われています。基準に合わない無線機の使用は、みんなが迷惑しますので、使わないようにしましょう。

☆ハイパワー市民ラジオは、テ

レビ、ラジオ、電話などに障害を与えますので、絶対に使わないようにしましょう。

☆改造されたパーソナル無線は、自動車電話などに障害を与えますので、絶対に使わないようにしましょう。

☆アマチュア無線は、操作する資格と無線局の免許の両方が必要です。また、アマチュアバンド以外の周波数は、警察無線や消防無線などの重要な通信に妨害を与えますので、絶対に使用しないようにしましょう。

☆不法コードレス電話は、警察無線や防災行政無線などの重要な通信に妨害を与えるばかりでなく、誤課金、誤接続などのおそれがありますから、絶対に使わないようにしましょう。

通訳人として

ご協力を

外国人に対する刑事裁判

最近、国際交流の活発化に伴い、通訳を要する外国人事件が大幅に増加してきています。被告人が裁判の内容を理解し、十分な防御を尽くすことができるようにすることは、適正な裁判を行うために必要不可欠なことです。特に日本語の通じない外国人が被告人の場合には、日本の裁判制度を理解できず、種々

の不安を覚えることが多いようです。そこで、裁判所では、このような外国人の被告人に対し、裁判手続きを理解してもらい、その防御権の行使を実質的に保障するために、有能な通訳人の確保や法廷通訳ハンドブックの刊行など種々の方策を実施してきています。

しかし、少数言語を中心として、通訳人はまだまだ不足している状況にあります。そこで外国人の人権を保証し、適正な裁判を実施するために、是非、外国語ができる人には、積極的に通訳人としてのご協力をお願いしたいと思います。

通訳人としての登載などくわしいことは、津地方裁判所(☎〇五九二―二六―四一七二)にお問い合わせください。

作品募集

玉城町五十景

写真コンテスト

お隣の玉城町では、四季折々の自然美や文化、遺跡などの景観、また郷土に育まれたまつりなどをテーマに、町の五十景と題した写真を募集します。

応募方法などくわしいことは、玉城町役場企画調整課(☎〇五九六五八―二二―内線二二・一九一)までお問い合わせください。

お知らせ版



6月19日(金)

中央公民館で 人権相談所を開設

昭和二十四年六月一日に人権擁護委員法が施行され、国民の基本的人権を擁護し見守る、いわば民間人による人権の番人である人権擁護委員制度が誕生しました。

このため六月一日を「人権擁護委員の日」と定め、この日を中心に全国的に様々な活動が展開され、一層の人権思想の普及啓発に努めています。

本町でも、六月十九日(金)中央公民館で午前十時から午後三時まで、特設人権相談所を開設し、人権に関する様々な相談に応じることにしています。当日は、法務局の係官が来町し、町の委員さんといっしょに相談にあたります。相談は無料で、秘密は固く守られます。

私たちの町の人権擁護委員は、次の方々です。

- 河村安生さん (茶屋広) ☎二〇八九四
- 小林善一さん (栗原) ☎二〇〇九二

地球となかよくしたい方 環境カレッジに参加しませんか

環境月間にあわせて「環境カレッジ」の受講生を募集しています。

これは今、話題となっている地球環境問題や私たちの生活とのかかわりあいについて、各分野で活躍中の専門家に、やさしく解説をいただくものです。

▽講義の概要
三重大学教授 宮本忠氏を講

6月の町税

町県民税 第一期
国保税 第二期

募集 遊ロード三重 キャンペーン ガール

遊ロード三重キャンペーン推進協議会では、県内外で行う観光イベントなどでお手伝いをしていただくキャンペーンガールを募集しています。

▽応募資格

・三重県の観光、各種イベントなどに関心のある満十八歳以上二十五歳以下の女性で、社会的協調性に富み、明朗で健康な方。
他の団体のキャンペーンガール、ミスなどでない方。

▽募集人員 五名

▽賞 二十万円

▽応募方法

履歴書(三ヵ月以内撮影のカラー写真をはる)と全身写真(三ヵ月以内撮影のサービサイズ。裏面に氏名、身長、体重、撮影年月日を記入)を郵送または直接持参する。

▽募集期間

平成四年六月十五日(月)～七月十五日(水)(当日消印有効)

▽選考会

※受講案内等くわしいことは、伊勢保健所環境課(☎〇五九六一二七―五一一二)または役場環境施設課(☎二一―一一)までお問い合わせください。

・書類選考 七月下旬

・面接審査 八月一日(土)

※くわしくは、遊ロード三重キャンペーン推進協議会キャンペーンガール募集係(〒五一四津市広明町十三 三重県観光リゾート推進課内・☎〇五九二―二四一―三三九一)までお問い合わせください。



四月中に届出のもの

おめでた

出生の日 保護者名

氏名 字名

奥山佳奈恵	3・24	紀之	大野木
大西育摩	3・28	正志	棚橋
中井強至	4・12	孝好	棚橋
中谷このみ	4・14	弘文	小川
大西健也	4・15	力	棚橋
森田真一朗	4・17	得治	川口

おくやみ

鳥羽幸平	86歳	平生
亀山トキ子	65歳	棚橋
中奥幸子	66歳	小川
林満利	44歳	上久具
杉本正幸	67歳	柳
山下悟	55歳	南中村
尾崎みやの	89歳	当津
山本裕子	68歳	棚橋
小林志な	74歳	葛原
坂本政次	72歳	柳