

わ 広報 わたらしい

94
6
平成6年
No. 347

発行/度会町役場(〒516-21 三重県度会郡度会町棚橋1453-2 ☎05966-2-1111) 編集/企画課 印刷/文化印刷有限公司



きれいにした町の町を

自分たちの住む町を少しでもきれいにしたいという思いから、大野木地区の婦人で組織する「ひまわり会」では、去る五月二十二日地区内全域の一斉ゴミ拾いを行いました。

参加した四十四名の皆さんは、真夏のような日差しをうけ顔に汗しながら一生懸命に、そして和気あいあいと作業が進められました。

交通量の多くなったサニロード付近では、空きカン空きビンの投げ捨てが多く、手に持ったビニール袋が見る見るいっぱいになり、収集場所となった大野木公民館にはビニール袋の山が出来上がりました。

六月は環境月間です。一人ひとりがゴミを減らす努力、リサイクルなど環境美化につとめたものです。

町のうごき

平成6.4.30現在

人口	男	4,448	計	9,202	出生	4	転入	28
	女	4,754	世帯数	2,229	死亡	6	転出	32

春の風物詩

新茶の香りが町中を包む

四月の中頃から温かい日が続いたせいか、いっきに薄緑のペールをまとった茶園では、度会の風物詩ともいえる、わたらい茶の摘み取り風景がそここで見られました。

毎年、全国・関西・伊勢茶の三品評会があります。なんとといっても今年度は第四十八回全国茶品評会（八月二十九日から九月二日）が大台町海洋センターを会場に行われ、第十一回全国茶生産青年の集いにおいては、十月十七日に度会町の伊勢農協度会支店を会場に行われることが決まっています。

度会町茶出品対策協議会（度会町茶業組合・わたらい茶研究会・わたらい茶生産グループ・伊勢農協度会支店・伊勢農業改良普及所・度会町で組織している）では、この機会を多に活用して「わたらい茶」のそして「度会町」の名声を高めるため様々なチャレンジが行われました。

一般公募摘み手さんが 大活躍！

る方もみえましたが、多くの手が合わさったパワーは予想以上のもの、製茶する研修工場も大忙がしで、ほとんど夜半過ぎまで作業が続けられていました。摘み手さん、生産者、茶業組合、普及所の皆さんの熱意と努力によって作り上げられた「わたらい茶」は今年、伊勢市で開催される全国茶品評会（お茶まつり式典）において好成績が発表をされることでしょう。

四月下旬から五月上旬の初夏を思わせる日差しまばゆい中、どうしても新茶の摘み取りはこの時期に集中してしまいます。

そこで昨年からゴールデンウィーク中の摘み手さん募集を行っています。今年も多くの方にご賛同いただき延べ二二六人の方々にご協力をいただきました。ベテランの方々に混じり、「茶摘みは初体験だ」とおっしゃ

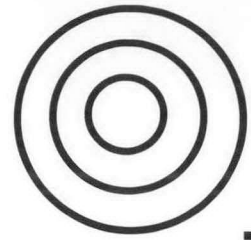



みんなの力結ばれて

銘茶わたらい茶誕生!

可愛い手つきで茶摘み

内小二年生

内城田小学校の二年生五十八名は、去る四月三十日度会町茶業組合員のご協力を得てお借りしている学習茶園で茶摘み体験を行いました。

摘み方の説明を受けてから、新芽を一生懸命手に持ったバケツやカゴに摘み取りました。

茶摘み終了後茶業組合研修工場へ、お茶になるまでの工程を見学し、説明を熱心に聞き入っ

ていました。

この学習は生活科学学習の一環として行われ、年間を通じお茶と触れ合い知識を高めることを目的として、肥料入れや草取りなども行われます。

茶摘み体験

度会高校一年生

去る五月六日度会町茶業組合の主催により、組合員の茶園をお借りして度会高校一年生百二十名が、特産わたらい茶の摘み取り体験を行いました。



摘み取り方の説明を受けたあと一人ひとりビニール袋を手渡され、ほとんどが初めての体験にとまどいを見せながらも、生葉が次々と回収用のカゴに入れていきました。

～お茶と健康～

番茶梅干し医者いらず

同じ緑茶でも、種類によって友となるお茶うけもさまざま。ようかんや栗菓子などはどちらかといえば玉露や煎茶があうのに対し、あつあつの番茶にはせんべいがまさにふさわしい。

番茶との取合せで古くから愛用されてきたものに、梅干があります。

梅干は不思議と番茶とよく合い、お茶うけや梅茶にされてきました。「番茶梅干し医者いらず」ということわざは、この恰好の取合せを毎日たしなむことによって、医者のお世話にならずに健康に暮らせるといった意味があります。

ノンカロリーでビタミンCたっぷりのお茶や梅干は疲労回復、高血圧など健康によく、この取合せは、庶民が考え出した生活の知恵といえるでしょう。

来町

お伊勢さん

125社めぐり

新茶の試飲会と即売

去る五月十五日あいにくの大雨の中を伊勢神宮の撰社末社をめぐり、お伊勢さん一二五社めぐりの一行約五百名が久具都比売神社を訪れ、度会町では昼食場所として町民体育館を開放し



ました。
新茶の時期とあって、わたらい茶のPRにと、できたての味をご賞味いただくため無料接待と、数量限定の即売を行いました。

キャンペーンレディ決定 愛称を募集しています。

本紙四月号で募集していましたキャンペーンレディに、つぎの三名が決定し、去る五月十五日この三名に町長から委嘱状が手渡されました。

今後はまつり博の度会町デー（八月十七日）や各種イベント会場で、町のPR活動をしていただいたり特産品わたらい茶の一煎茶パックの配布や、試飲のお手伝いをしていただくなど町のイメージアップに大いに活躍していただく予定です。

そこで、係では、町民の皆様に親しみをもって呼んでいただけるような『愛称』を募集しています。

キャンペーンレディに決った三名

- 掛橋美夕紀さん（川口）
- 辻井奈穂子さん（牧戸）
- 辻井千恵子さん（牧戸）

愛称募集

応募方法

官製はがきに住所、氏名、年齢、愛称名とその理由をお書き添えのうえ、度会町棚橋一四五三―二度会町役場企画課愛称係まで。
応募締め切り

平成六年六月二十四日消印有効

＊お茶の町にふさわしいスマートな愛称をどしどしお寄せください。応募者全員に粗品を、採用の方には賞状と記念品を差し上げます。

マスロットキャラクターを制作

僕達にも名前を 付けてください

まつり博参加推進事業の一環として、町のマスロットキャラクターを制作することになり、原案三案の中から去る五月十八日度会町世界祝祭博参加推進会議の席上で、投票によりこの案に決定いたしました。

身体全体を被う黄緑は茶畑をイメージしており、胸にはブルーとピンクのポイントが入った可愛いカップルです。

まだ名前のない僕と私にすてきな名前をつけてください。

応募方法

官製はがきに住所、氏名、年齢、男の子・女の子それぞれをイメージした名前とその理由をお書き添えのうえ、度会町棚橋一四五三―二度会町役場企画課愛称係まで。
応募締め切り

平成六年六月二十四日消印有効

＊応募者全員に粗品を、採用の方には賞状と記念品を差し上げます。

（レディの愛称とキャラクターの名前を、同時に応募していただいても結構です。）

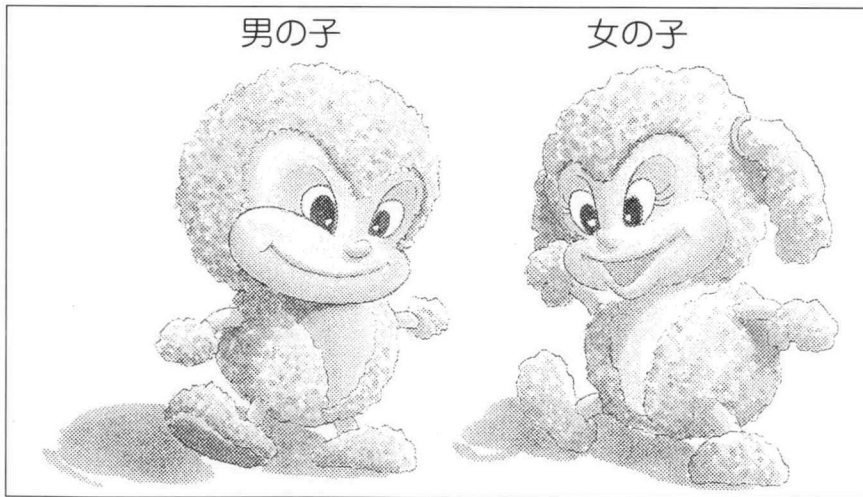

🌸🌸🌸🌸🌸🌸🌸🌸🌸🌸🌸🌸🌸🌸🌸🌸🌸🌸🌸🌸🌸🌸🌸🌸🌸🌸🌸🌸🌸
キャンペーンレディの3名に

自己PRや抱負を語ってもらいました。🌸🌸🌸🌸🌸🌸🌸🌸🌸🌸🌸🌸🌸🌸🌸🌸🌸🌸🌸🌸🌸🌸🌸🌸

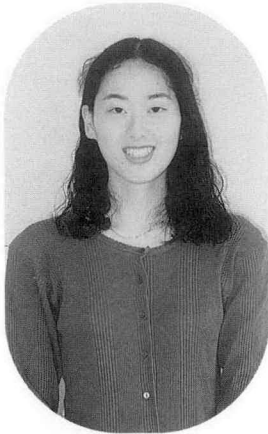

辻井千恵子さん (牧戸)

自己PR

看護婦を目指して山田赤十字看護専門学校で勉強中です。人とはなしをすることが大好きです。

趣味は？

読書・茶道

好きな男性のタイプは？

やさしい人

最近感動したことは？

学生寮に入って多くの人に出会えたこと。

どんな町になってほしい？

緑の大自然を活かしたリゾート地として、また若者が働ける会社を誘致して発展してほしい。キャンペーンレディの抱負は？

度会町とはどんな町かを、多くの人に理解してもらえるように頑張ります。



辻井奈穂子さん (牧戸)

自己PR

将来“歌って踊れる楽しい看護婦さん”を目指して勉強中です。二十歳になったことですしもう少しひかえめにおしとやかにいこうかと考えています。

趣味は？

カラオケ・スポーツ

好きな男性のタイプは？

誠実な人。

最近感動したことは？

大学の友達と組んでいるバンドでライブをやったこと。

どんな町になってほしい？

社会福祉を充実し、より質の高い老後を送ることができる町になってほしい。

キャンペーンレディの抱負は？

度会町のよさをより多くの人に理解してもらえるように頑張つて、各イベントを成功させたいと思います。

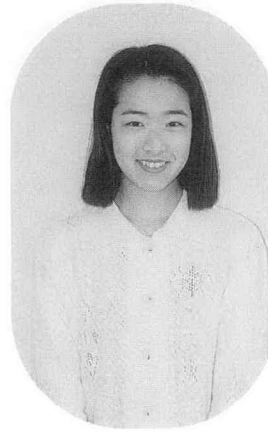

掛橋美夕紀さん (川口)

自己PR

ソフトボールで鍛えた元気と笑顔がとりえの私です。

趣味は？

カラオケ・スポーツ

好きな男性のタイプは？

おもしろくて頼りがいのある人。

最近感動したことは？

友人の結婚式に出席したこと。

どんな町になってほしい？

活気あふれる若々しい町になってほしいと思います。

キャンペーンレディの抱負は？

いろいろなイベント会場で、度会町のいいところをPRしていきたいと思っています

度会町デーを

お楽しみに…

七月二十二日から開催されるまつり博三重・'94の会場も着々と準備が進められ、建ち並んできた各パビリオンが広大なスペースを埋めつくし始めています。八月十七日にふるさとイベントプラザで行われる度会町デーには、町民のみならず一人でも多く参加いただけるよう、ステージイベントや物産、すてきな賞品も盛り沢山で送迎バスも考えております。

当日はキャンペーンレディやキャラクターのぬいぐるみも登場し特産品のPRや町のイメージアップにつとめます。皆様是非お楽しみに！

度会町では、去る五月十八日「度会町世界祝祭博参加推進会議」を開き、この度会町デーのイベントプログラムや参加推進についての協議をいただきました。



完成したメインアリーナ

シリーズ今夜の夕食

朝食を豊かに！

度会町食生活改善推進協議会

過ごしやすいこの季節、うつらうつらと気持ちよく、いつまでも寝ていたい誘惑にかられます。

しかし、朝寝坊解消のためにも、しっかりと朝食を食べる習慣をつけて生活にリズムをつけましょう。

規則正しい食習慣は、①食欲増進②便秘予防③脳の活動の活性化等のメリットがあります。

朝の栄養補給をしつかりして、その日の脳の働きを活発にするためにも、バランスの取れた朝食を食べましょう。



◆ビーズご飯

材料4人分

- 米 2カップ
- むぎえんどう 120g
- 塩 小さじ1/2
- 酒 大きじ2
- こんぶ 1切れ

①米を洗い、30分以上水につけておく。

②むぎえんどうを洗い、塩ゆでする。

③①の米に塩、酒、昆布を加えて普通に炊き、むらす時にゆでた豆を加える。

④えんどうを混ぜ合わせながら盛りつける。

- エネルギー 235 kcal
- 蛋白質 5.5g
- カルシウム 8.9mg

◆鶏ささみのくずたたき

材料4人分

- 鶏ささみ 240g
- もやし 120g
- きゅうり 1本(100g)
- かいわれ菜 1/2パック(20g)
- かたくり粉 適量
- *しょう油 大きじ2

*酢

大きじ4

*だし汁

大きじ2

①ささみはすじを取ってそぎ切りし、薄くかたくり粉をまぶして軽くゆで、冷ましておく。

②もやしは、さつとゆでて冷水に取り、水気をしぼる。

③きゅうりはせん切り、かいわれ菜は3センチの長さにきり、②のもやしと混ぜる。器にもつて①の取り肉をのせ、*の二杯酢を添える。

◆ほうれん草の変わり白あえ

材料4人分

- エネルギー 141 kcal
- 蛋白質 17.0g
- カルシウム 21mg

ほうれん草 1束

人参 30g

木綿豆腐 1丁(300g)

マヨネーズ 大きじ4

白すりごま 小さじ2

砂糖 小さじ2

塩 少々

①ほうれん草はゆでて食べやすく切る。人参はせん切りにしてさつとゆでる。

②豆腐はゆでて水気をきり、ボウルなどにいれてよくつぶし、マヨネーズ、すりごま、塩、砂糖を加えて混ぜ、①を加えて器に盛る。



ビールは夏の季語です。

昔は冬は熱燗、夏はビールと季節によつて飲むものが決まっていたものです。しかし、いまではそうした区別がなくなり、ビールは一年中飲まれるようになりました。アイスクリームとともに、季節商品から通年商品になったのです。とはいえ、「屋上ビアホール開店」などというニュースには、やはり夏を感じますね。

ビール

ビールの売れ行きをみると、最も多いのは七月で、年間売り上げ(平成四年度)の一・五%を占めています。しかし、十二月も約一〇%とけっこう売られています。以前は中元商品だったビールが、歳暮商品にも登場したからでしょうか。

さて、日本人はどのくらいビールを飲むのでしょうか。成人一人当たりの消費量は、年間七四・一リットルです(平成四年度)。三

百五十ミリリットル缶に換算して、一人当たり約二百十二本になります。一人当たりの本数を瓶ではなく缶で試算したのは、瓶ビールの売り上げが全体の半分を割り、缶ビールが主流になってきたからです。

缶ビールの進出が目立ってきたのは十年以上前からですが、今後もこの傾向は続くと思われています。缶の贈答セットの伸び、瓶の配達が減ったこと、容器の後始末などが缶の売り上げ増に大きな影響を与えているといわれています。

さて、夏といえば休暇。労働省では、六～八月に「ほつとウィーク」を奨励しています。働く皆さん、長期休暇をとり、心身をリフレッシュさせ、新たな気持ちで仕事に取り組みしましょう。



上久具の渡しへの 熱い思い、◆ Vol 3

久具都比売の渡し舟

浦井郁枝(五ヶ町)

三月いっぱいまで渡し舟が消えてしまうというので、急に寂しくなり、四十数年ぶりに訪れてみました。

急な坂、この岩等は、昔のままの面影を留めているが、対岸の風景はずいぶん変わり、広がった川原もすっぽり水面下、川幅が何倍も広くなり向こう岸までの距離も、遙か遠くなってしまうような気がする。思わず長い歳月の流れを感じずにはいられない。

つながれている渡し舟にそつと足を踏み入れてみる、足元から感触が伝わりよみがえる。過去と現実の風景が、頭のなかで空回転してはダブる。

当時内城田小学校の教室で、洋裁教室が開校されており基礎知識だけでもと夏期間だけ習いに通った。

あの頃は、習い事がブームになっていた。その折、毎日厄介になったのが「渡し舟」。常時待機小屋で待つておられ人の気配に気づくと、一人でも自転車

ごと気軽に乗せてくれ、ワイヤーを巧みに操る船頭さんに感心したものだ。

忘れもしないある日、昼過ぎから天候が急変し豪雨となり、川止めで家に返れなくなってしまう。小雨になったら返ろうとたかをくくっていたのがまずかった。迂回路は度会橋までないう。「どうしよう」と友達二人で途方にくれた。そんな折「どこ寝でよかったら泊まっていきなさいよ」別所先生の助け船に甘えさせてもらうことになった。美しい横顔が女神様に見えたのは言うまでもない。ただでさえ蒸し暑い真夏の夜のこと、狭い下宿に二人も迎え入れて下さった先生の心の広さに感謝しております。いまでもそのことが忍ばれる。

真上に完成まじかの久具都比売橋を仰ぎながら、ふと回想にふけてみる。便利さと引き換えにまた一つ伝統の渡し舟が消えてしまうのは惜しいが、時の流れに逆らえぬ現実、複雑な心境で何度も振り返りつつ渡し場を後にした。

*三月十五日投稿



夏は連続休暇でリフレッシュ!

夏の気温は高温多湿で、体にも心にも疲れがたまりがち。たくさん働いた人こそ、たっぷり休養を取ることが必要です。

そこで、「ホットウイーク」。夏の連続休暇を取って、心身のリフレッシュをしてはいかがでしょうか？有給休暇をうまく組み合わせて、計画的に連続休暇を取りましょう。

仕事の関係で会社一斉で休めないところは交代で休んだり、他の時期に休んだりする工夫を。

ホットな夏に、ホット一息「ホットウイーク」。夏の恒例行事にしたいですね。

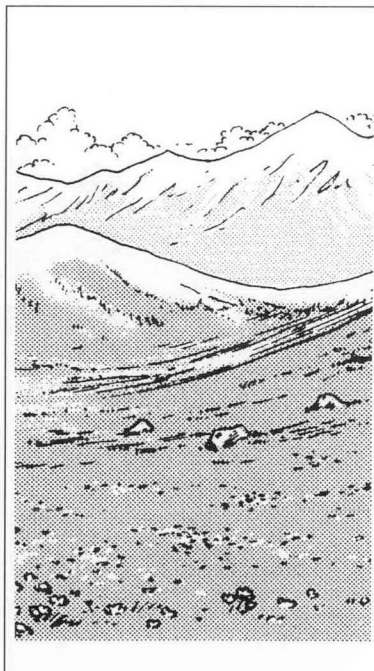

広報文芸

夜桜のはずれの茶房うす暗き

長原 中西定雄

夕食の話題豊かに新学期

大久保 浦田フユ

彼岸会の丁寧な髭剃りて

麻加江 北村勝一

蝶を追ふ幼な足の定まらず

棚橋 山本順

茶の実句会抄

野田翠楊指導

広泰寺の初花待たず誓子逝く

市場 高橋花寿子

春の水掬ひて舟にありがとう

茶屋広 河村 鈴

夜桜やぼんぼり明りに肉焼きて

茶屋広 河村つね

草笛を鳴らす子もなく野路さび

立花 北村仲子

ご存じですか

退職者医療制度

会社などを退職し、厚生年金や共済年金をもらっている、六十九歳以下の方とその扶養家族は、国民健康保険へ届け出て「退職者医療制度」で医療を受けられます。

退職者医療制度

対象となる条件は？

次の条件すべてにあてはまる方（退職被保険者本人）とその扶養家族が対象となります。

- ①国民健康保険に加入している。
- ②老人保健の適用を受けていない。
- ③老齢(退職)年金又は通算老齢(退職)年金受給者であって、その年金制度に二十年以上加入している、あるいは四十歳以降に十年以上加入している。



資格と届け出

年金の受給権が発生した日から、退職者医療制度適用の資格が得られます。

年金受給の手続きをし、年金証書が手元に届いたら、十四日以内に国保の窓口へ届け出てください。

特例療養費の支給



やむを得ない理由で、退職被保険者証を提出しないで診療を受け、三割の自己負担金を支払った場合、国保へ「特例医療費支給申請書」を提出すれば、退職被保険者の自己負担金(二割)との差額分(一割)支給を受けることができます。

お医者さんにかかるとき

退職者医療制度の被保険者には、「国民健康保険退職被保険者証」が交付されます。これを医療機関の窓口へ提出して診療を受けます。

退職者医療制度が適用される方は、医療費の自己負担額が軽減されます。

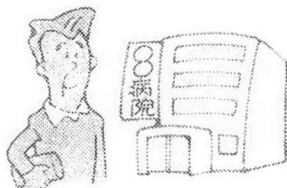

本 入院・
外来受診
人 (自己負担額2割)



扶
養
家
族 入院
(自己負担額2割)
外来受診
(自己負担額3割)



※退職者医療制度の取扱いは、町民課年金保険係の窓口で行っています。お気軽にお問い合わせください。

フォト

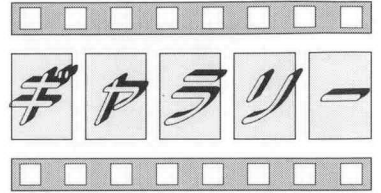

美化センターを 見学

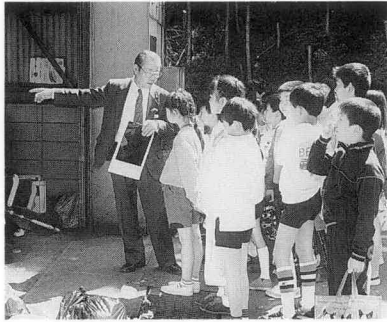

去る五月九日中川小学校四年生二十七名が、社会科学習の一環として美化センターを見学しました。「炉の中は七百度から九百度です」と説明を受けると、熱心に中をのぞきこみ、その炎の強さに感心しきりでした。

十九日には一之瀬小学校、二十日には内城田小学校の生徒も同センターを訪れ、熱心に見学しました。

まっ赤なイチゴ だれかのほっぺみない



去る五月十一日、中之郷保育所ではすっかり恒例となつたイチゴ狩りが、日向の橋本一芳さんのご好意により行われました。

訪れたのは児童三十六名。まっ赤に色付いたイチゴをほおぼると本当に嬉しそう。

摘んで帰ったイチゴはジャムにしてみんなでいただきました。

イッけん鍋！ 給食センターを見学 — 内城田小 —



去る五月十六日内城田小学校の一年生五十七名が、生活科学習の一環として給食センターを見学しました。「これが今日の君達のカレーの材料だよ」と説明を受けると、「うわぁー、すっげー」と歓声を上げ、大きなお鍋やしやもじに興味津々でした。

いばらまんじゅう作り

— 脇出婦人会 —

去る五月十四日脇出婦人会（門野敦子支部長）では、十個五百円で「いばらまんじゅう」の注文を取ったところ野上がりにと希望者が殺到しました。

脇出公民館で約一日かけて作り上げたおまんじゅうは、つぶあん、こしあん合わせて一五〇〇個。翌日には配達され大変喜ばれました。



カラス一斉駆除 度会町猟友会



年々各地区で増加傾向にある有害鳥獣の農作物への被害は、農家の悩みのたねとなっています。

少しでもその被害が減ってほしいと、五月の早朝度会町猟友会（会長中西啓起さん）では、この有害鳥獣の中でも特に被害件数の多いカラスの一斉駆除を行いました。

児童手当「現況届」をお忘れなく

三歳未満の児童を扶養されているご家庭で、現在児童手当を受給されている方は、六月一日から六月三十日までの間に「現届届」を提出してください。

いた市町村長発行の「平成五年の児童手当所得証明書」が必ずです。
なお、児童手当で月額はおおりのです。

前回受給されていなくても、平成六年度は受給できると思われる家庭については、認定請求書をお送りしていますので必ず申請をしてください。
また、一月一日以降に転入された方については、以前住んで

第一子 五、〇〇〇円
第二子 五、〇〇〇円
第三子以降一人につき 一〇、〇〇〇円
※詳しくは、役場福祉課児童手当係（二一―一内線三〇番）までお問い合わせください。

あしなが奨学生の募集について

あしなが育英会は、保護者等が病弱若しくは災害（道路における交通事故を除く）などで死

亡したり、それが原因で後遺障害のため働けなくなったご家庭の子女等に奨学金を貸与して進学助成を行い、社会に有用の人材を育成することを目的として設立されました。

平成六年度は別表のとおり奨学生を募集しています。

奨学生の資格・条件、奨学金の返還など詳しいことは、あしなが育英会 二〇二東京千代田区平河町一―六一八平河町貝坂ビル（☎03―3221―0888）までお問い合わせください。

らせ

無料で
ワープロ講座
お気軽にどうぞ!

勢京ビジネス専門学校では、文部省・三重県主催による日本語ワープロ無料講座を開講します。
▽日時 六月二十七日（月）か

ら七月八日（金）午前の部：午前九時から十二時、午後の部：午後一時から四時（土・日曜日休み）

▽募集人員 午前・午後の部ともに各十五名（性別年齢を問わない）

▽申込期間 六月二十日から六月二十四日（定員になり次第締め切ります）

※詳しいことは、勢京ビジネス専門学校（伊勢市一之木四丁目一五一―一四☎059六―二八―四七三九）までお問合せください。

宮川ダム等

放流のお願い

これからの季節、集中豪雨や台風などのため河川が増水し、ダム放流を行う機会が多くなります。

川に行かれた時は、サイレン、放送等に十分注意し、警報が出たら直ちに安全場所に非難して下さい。

宮川ダム、三瀬谷ダムから放流する場合は必ず警報局舎でサイレンを鳴らすと共に、警報車により放送しながら区域内を監視します。

扇風機は使用前に必ず自己点検を

そろそろ扇風機が活躍する季節。安全に使うため、十分な点検を行いましょう。

羽根が回転しない、回転が遅い・不規則、モーター部が熱い、コゲくさい臭いや異常な音がする等の症状があったら要注意。つぎのようなケースが考えられます。

プラグが抜けている、タイマーつまみが「切」になっている、ガードが変形している、ガードや羽根の取り付けがゆるんでいるなど、これらをチェックしたうえでまだ異常があれば、プラグを抜いて使用を中止してください。

発煙・発火の恐れがありますので、異常を放置したまま無理に使用するのはやめましょう。再使用の場合は必ず販売店等にご相談ください。



●モーター部分が異常に熱い。

奨学金の貸与と募集人員（平成六年度）

奨学金の種類	貸与月額	募集人数
高等学校及び高等専門学校	国公立	予約 1,400名
	私立	
大学・短大	一般	予約 350名
	特別	在学 120名 (1年生在学)
専修・各種学校	一律 40,000円	在学 15名
大学院	一律 80,000円	在学 若干名

おし



来たれ フレッシュマンズ! 税務職員募集

人事院・国税庁では、平成六年度国家公務員採用山種試験(税務)による税務職員を募集しています。

◎受付期間 平成六年七月一日(金)から七月八日(金)

◎受験資格 昭和四十九年四月二日から昭和五十二年四月一



◎試験の程度 高校卒業程度(学歴は問いません)

◎採用予定数 約七十名(東海地区)

◎第一試験日 九月十一日(日)

◎第二試験日 十月十九日(水)から十月二十八日(金)のいずれか一日

◎最終合格発表日 十一月二十一日(月)

*詳しくは、名古屋国税局人事第二課試験係(☎〇五二一九五一―三五二一)または伊勢税務署総務課(☎〇五九六一―二八三一九一)までお問い合わせください。

高校生対象に

税に関する作文募集

高校生のみなさん「税金」について考えたことがありますか。普段はあまり意識することがないかもしれませんが、買物をする代金のなかに、消費税が含まれていることはもうご存じですね。

税金は、私たちの生活のなかのいろいろな所で役立てられています。例えば安全なくらしを守る警察や消防などの施設や活動費、道路や公園・住宅の整備医療費の負担などのほか、皆さんの教育費にも税金が使われています。

税務署では、全国の高校生を

対象に、税に関する作文を募集しています。

応募要領

- ・応募資格 全国の高校生
- ・テーマ 税に関することであればなんでもけっこうです。

*参考 税や税務署についての意見/税について学習したことについての意見や感想/税務署や公共的な施設を見学したとき



の体験や感想/税についての家族の経験談や周りの人の話を聞いて自分が考えたことなど。

・応募点数 一人一編/三千字以内

・表彰 優秀作品には、賞状と記念品を贈呈します。

・応募先 伊勢税務署総務課

伊勢市岩渕一―二―二四(☎〇五九六一―二八三一九一)

作品の末尾には、住所・氏名・学校名・学年・学校所在地をご記入ください。



ご利用しやすくなりました 国民金融公庫

国民金融公庫では、総合経済対策による緊急特別限度貸付の取扱い期間の延長、新規貸付制度の創設や、融資制度等の改正が行われ、一層、長期低利でのご融資が利用できるようになりました。

詳しくは国民金融公庫伊勢支店金融相談係(☎〇五九六一―二四一五一―九九一)までおたずねください。

無料 交通事故 ご相談

●電話のご相談もお受けします
☎0593-53-5946(直通)

相談日: 月曜から金曜午前9時半~12時
午後1時~4時40分(祝祭日を除く)

◎専門の相談員が親身になってご相談に応じます

◎弁護士相談日: 毎週木曜日午後1時~4時

社団法人日本損害保険協会
四日市自動車保険請求相談センター

四日市市麻田町4-5住友生命四日市ビル3階(四日市市役所西側) 四日市調査事務所内 ☎0593-53-5571

平成七年度採用予定 町職員を募集

採用職種および採用予定人員
 ▽一般行政職 若干名
 受験資格
 ▽町内に住民登録を有し引き続き町内に居住される方。(ただし、就学のため一時町外に転出している方は受験可)
 ▽昭和四十七年四月二日から昭和五十二年四月一日までに生まれたもの
 ▽日本国籍を有し、地方公務員法第十六条(欠格事項)に該当しないもの。
 受験申込手続き
 ▽受験申込書受付期間
 平成六年七月十一日(月)から七月二十九日(金)まで(ただし土曜日と日曜日を除く)
 ▽受付時間
 午前八時三十分から午後五時まで
 ▽提出先
 度会町役場 総務課
 ▽提出書類
 ・受験申込書(試験日前三か月以内に撮影した写真を貼付)
 ・自筆履歴書(試験日前三か月以内に撮影した写真を貼付)
 ・最終学校卒業(見込)証明書
 ・最終学校成績証明書
 試験日時および場所
 ◎第一次試験(筆記試験)
 三重県町村会が実施する県内町村統一試験による。
 ▽日時 平成六年九月十八日(日)
 受付 午前九時二十分から九時五十分
 筆記試験 午前十時から十二時
 ▽場所 県立松阪工業高等学校
 ◎第二次試験(面接試験)
 ▽日時 平成六年十月二十三日

(日) 午前九時
 ▽場所 度会町林業協業センター(役場裏)
 試験科目
 教養試験および面接試験(教養試験は、公務員として必要な一般知識及び知能について択一式による筆記試験)
 給与等
 採用された場合の給与は、度会町職員給与条例により支給する。
 採用予定日
 平成七年四月一日
 その他
 申込書、受験案内書、試験会場地図、履歴書用紙は、役場総務課で交付します。
 履歴書の記入にあたって前職がある場合は職種・職務内容を記入すること。
 ※詳しいことは、役場総務課(☎二一一一一)までお問い合わせください。

人権相談所を 開設します

国民に保障されている基本的人権を擁護し、自由人権思想の普及を高揚を図るため、昭和二十四年に人権擁護委員法が施行されて以来、毎年六月一日を「人権擁護委員の日」と定め、この日を中心として一層の人権思想の啓発に努められています。
 本町でもこの日にちなみ、次のとおり「特設人権相談所」が開設されます。当日は、法務局の係官と町内の委員さんが相談にあたっていただきます。
 相談は無料で、秘密は固く守られますので、いじめ、土地・建物、借地・借家、戸籍・国籍、近隣関係、その他の心配ごとなどでお悩みの方は気軽にご利用ください。
 また、行政相談委員さんによる行政相談も同時に行われます。

☆ 相談所開設日時・場所・委員名

・日時 六月二十七日(月)
 午前十時 ～ 午後三時

・場所 中央公民館(☎二一一五八八)

・委員名

人権擁護委員 河村安生さん
 小林善一さん
 行政相談委員 橋村 勇さん

編集後記

★先日撮影で獅子が岳に登った時、平日だというのに滋賀ナンバーの登山者の車が駐車してありました。

★県外からわざわざ登に来るほどの山があるというのは、町に取って大きな財産です。

★この大自然や町の特産物を紹介するキャンペーンレディが誕生しました。皆さんに可愛がっていただきたいと思えます。



4月中に届出のもの

おめでた

氏名	出生の日	保羅	字名
玉村 憲也	3・24	肇久	田間
西村 幸奈	4・2	幸久	大野木
北島 俊	4・12	充生	脇出
中村 那央	4・17	美希	棚橋

おくやみ

氏名	年齢	字名
尾崎ますへ	93歳	上久具
濱田なかゑ	81歳	市場
中村 みね	61歳	棚橋
藤田 定雄	84歳	上久具
西岡 之子	60歳	和井野
山本 長二	75歳	南中村

6月の町税

町県民税 第一期 国保税 第二期

『写真でみる 昭和の度会町』

東出章さんが出版

三十八年間の教職生活のうち、二十六年間を度会町の教育に携わっていたいただいた東出章先生

(大野木)が、退職を機に編集された「写真でみる昭和の度会町」を刊行され町にもご寄贈いただきました。

散逸しかかっている貴重な写真資料を集成された力作で、今後貴重な資料集として、大いに活用させていただけるものです。この写真集は中央公民館の図書室でご覧になれます。