



中川大橋 新橋が完成

昭和二十七年。地元住民の熱意と努力が実り、宮川に当時としては画期的な、鉄筋コンクリート橋が完成。

以来四〇有余年。地域発展の絆として大きく貢献してきました。中川大橋は、その使命を終え去る七月十七日、新大橋にその役割を引き継ぎました。

新大橋は延長二五三m、全巾九・七五m(二・五mの歩道付き)の鋼製桁橋で、宮川流域と伊勢志摩を結ぶ重要な幹線道路です。

華々しく繰り広げられた渡り初めでは、日曜日ということもあり多くの家族づれや地元の方々で賑わい、新大橋の竣工を祝いました。

町のうごき

平成6.6.30現在

人口	男	4,460	計	9,234	出生	8	転入	30
	女	4,774	世帯数	2,237	死亡	2	転出	16

中川大橋が完成

中川小鼓笛隊を先頭に渡り初め

主要地方道伊勢大宮線は、伊勢市から大宮町に至る幹線道路です。そのほぼ中央に位置する中川大橋がこのほど完成し、去る七月十七日盛大な渡り初め式が執り行われました。

式典では、中川地区主催の神事が行われたあと、大野町長・三重県知事代理森木南勢志摩県民局長・田村衆議院議員・石井衆議院議員・橋川県議会議員・藤原伊勢警察署長・三重県土木部中尾次長・三重県土木部池上道路建設課長・山西町議会議長によるテープカット及び、県議會議員や隣町町長等によるくす玉展開に引き続き、町議會議員中川地区区長代表等による鏡わりが行われました。

神職を先頭に中川小学校の児童による鼓笛隊が花を添えた渡り初めでは、大野町長、それに来賓の方々に引き続き、中川地区六か字を代表した長老十二名や多くの地元の方々等が竣工を祝いました。

中川小学校グラウンドでは、中川地区主催の「もちまき大会」が行われ祝賀に花を添えました。新大橋は、平成元年度国の橋梁整備事業として認可を受け着工となったもので、以来六年の歳月と十七億四千万円余りの経費が投じられ完成しました。

特に橋梁整備事業と並行して

盛大に

祝賀式

中川小体育館

中川小学校体育館で行われた竣工式では、大野町長から「中川大橋の竣工は地元住民のみならず関係各方面の悲願でありました。その切なる願いが叶えられこの上ない喜びです」といった辞が述べられた後、落合伊勢土木事務所長からの事業経過報告や各来賓の祝辞が行われ引き続き、盛大に完成を祝う祝賀会が行われました。

行われた取付道路工事では、県営ほ場整備事業との調整により、工事用地の大部分を創設換地としてご協力いただくなど、地元関係者のご理解とご協力により総延長一、二四三m。橋梁部分においては二五三mの長大橋として生まれ変わりました。



鼓笛隊を先頭に渡り初め



中川大橋 竣工記念
カラオケ大会



中川大橋の竣工を祝う中川大橋竣工記念のカラオケ大会が、麻加江親和会主催により盛大に行われました。
熱唱の麻加江区民にまじって対岸の坂井区の人達も特別参加し自慢のどを披露しました。
アトラクションとして行われたビール早飲み大会や、かき氷早食い大会、それに豪華賞品が当たるビンゴゲームでさらに会場が盛り上がり参加した人々に楽しい思い出を残してくれました。

竣工前夜を盛り上げた
カラオケ大会

中川大橋の概要

路線名

主要地方道 伊勢大宮線

道路延長

1, 243 m

中川大橋 253 m

右岸取付道路 65 m

左岸取付道路 925 m

幅員

全幅 9.75 m (橋梁部)

車道 6.00 m

歩道 2.50 m

事業費

1, 746 百万円

上部工 592 百万円

下部工 569 百万円

道路工 585 百万円

好評だった餅まき大会

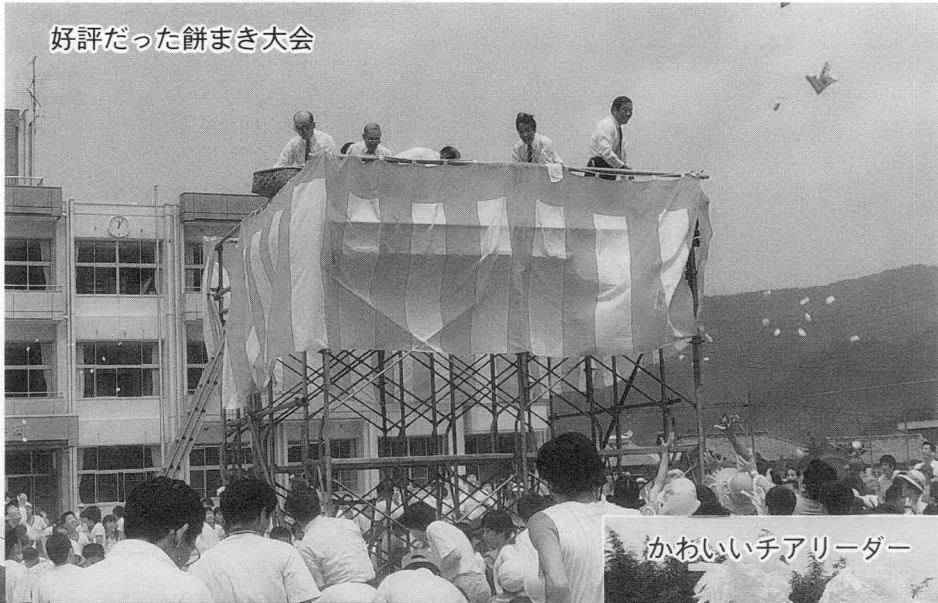

かわいいチアリーダー





アリーナのステージを飾る

開幕！まつり博三重'94

「新たな」であい」を求めて……

三重のまつりを代表して 麻加江かんこ踊り



サンバチームと踊る綾子たち

七月二十二日サンアリーナで開催されたまつり博オーブニングセレモニーのアトラクションで、三重のまつりを代表して、麻加江のかんこ踊りが紹介されました。

開会式では、三重県知事の挨拶や秋篠宮殿下のお言葉に引き続き、開催されたまつりのプロローグでは、アストロビジョン、レーザー光線を使ってまつりを

楽しむ人の顔を紹介。世界のまつりでは、ブラジルはリオのカーニバルチームが陽気にサンバを踊り、会場内で繰り広げられるパフォーマンス達が独特の芸能を見せ。日本のまつりを代表して、東京の梯子乗りがあら技を披露しました。

三重県代表として紹介された麻加江のかんこ踊りは、息の合った静かな舞いで訪れた観客を魅

度会町デー(8/17)イベントプログラム

ステージイベント	午前の部	わたらい音頭 恵会	わたらい音頭のビデオ映像をバックに踊ります。
		麻加江かんこ踊り 麻加江区	各地に伝わるかんこ踊りの中でも特に綾子の舞は愛らしい。
		尺八と箏曲 竹桐会	琴と尺八の合奏で高原の涼しさをお届けします。
	午後部の部	しよんが音頭 度会町民謡愛好会	夜を徹して踊られたしよんが音頭と甚句踊りを披露。
		寸劇「わたらい昔話し」 保育所年長組	4保育所別々の昔話しを童話風に仕上げた熱演です。
		麻加江かんこ踊り 麻加江区	第2幕
		民謡「春夏秋冬」 源扇会	度会の四季を表現するために、4部作で構成しました。
		大正琴 大正琴愛好会	茶どころ度会のイメージで、ちゃつきり節等を演奏。
		大抽選会	わたらい茶など特産物が当たる大抽選会をお楽しみに。
		物販イベント	天然鮎の塩焼き・わたらい茶・冷し伊勢うどん・伊勢うどん・干し椎茸・木炭・木くらげ・焼きとうもろこし・いんげん豆・茶染ネクタイ・ハンカチ 等

『ふるさとイベントプラザ』
度会町デーをお楽しみに。

了しました。

ファイナルでは河内屋菊水丸の河内音頭とカーニバルチームによるサンバで、出演者全員がステージ下のアクティングエリアで競演の輪を広げ、まつり気分も最高潮に達しました。

一緒になってサンバを踊った綾踊りの子供達は、「すっごく楽しかった」と地球の裏側の国、ブラジルの文化に触れ大喜びでした。

まつり博・三重'94前売入場券

第二回抽選会

海外旅行など豪華賞品

まつり博の内覧会が開かれた七月二十日。会場内のふれあいステージで内覧会来場者の内六十名が参加して、第二回前売入場券抽選会が行われました。六台の抽選箱に入ったカラーボールにより組番号及び入場券番号を決定しました。

第一回抽選ではずれた方も、今回再抽選しましたので、確認もれないようにして下さい。

博覧会会期中総合案内所で、「当選番号のお知らせ」を配布しています。当選賞品の引き渡しは、十一月十二日まで、まつり博会場内総合案内所でお引き渡します。

笑い芸に笑い 関心 伝統芸に まつり博

新たな「あい」と遭遇できるまつり博が開幕しました。世界のまつり・日本のまつりが一堂に会した会場内では、いたる所で人だかりができ、ワールドウィークでは週変わりのま

つりが繰り広げられています。お祭り好きじゃなくても、見て参加して楽しめるイベントばかりです。「博覧会はやはりパビリオン」で決まる。そんな方にもきつと満足していただける出展パビリオンは二十九館。ハイテク映像や音響など驚きと感動一杯です。東京ドームの十二倍の広さを持つ会場内では、パフォーマーたちの大道芸に笑い、伝統のまつりに関心し、いつ行っても何度行っても違った感動、違った出会いがあるはずです。

前売り入場券第2回抽選発表

(賞名、本数、当選組・入場券番号)

- | | |
|--|--|
| 1. マイツアー賞 合計5本 当選入場券番号 051445番
ハワイ6日間 2本 104組152組
アメリカ西海岸8日間 2本 120組154組
パリ8日間 1本 151組 | 7. 日立賞 合計1本 当選入場券番号 053281番
ファクシミリ 130組 |
| 2. HONDA賞 ミニバイク「パル」3本 当選入場券番号 003045番
104組152組154組 | 8. SHARP賞 テレビ 5本 当選入場券番号 063329番
101組105組153組156組158組 |
| 3. 全日空賞 合計6本 当選入場券番号 090316番
名古屋～鹿児島 往復航空券 2本 109組110組
名古屋～福岡 往復航空券 1本 100組
名古屋～沖縄 往復航空券 1本 130組
名古屋～札幌 往復航空券 2本 105組123組 | 9. 富士通賞 ワープロ 1本 150組 001416番 |
| 4. 日本旅行賞 5万円分 2本 当選入場券番号 093782番
107組110組 | 10. 伊勢戦国時代村賞 戦国バスポート券 20本 各組共通 066663番
100組102組104組105組107組
108組110組120組121組123組
150組151組153組155組156組
158組160組161組162組700組 |
| 5. JTB賞 5万円分 2本 当選入場券番号 089413番
150組159組 | 11. スズカーキット賞 F3000観戦券 10本 当選入場券番号 076438番
101組102組110組120組151組
153組154組155組160組161組 |
| 6. A&I賞 合計28本
パナコロン 5本 当選入場券番号 061858番
100組151組155組161組162組
パワーハブラシ 6本 当選入場券番号 019004番
106組110組130組
155組159組160組
シェービング 6本 当選入場券番号 072194番
102組104組123組
151組159組162組
カールン 6本 当選入場券番号 018070番
102組104組105組
110組130組161組
スチームクルクル 5本 当選入場券番号 021690番
101組104組108組153組158組 | 12. ペア宿泊券 合計11本 共通当選入場券番号 090116番
湯の山温泉協会賞 1本152組
二見旅館組合賞 1本123組
鳥羽旅館組合賞 2本106組 107組
榊原温泉旅館組合賞 1本101組
戸田屋旅館賞 1本156組
ダイワハウス賞 1本155組
美杉観光ホテルANNEX賞 1本111組
長島温泉「花水木」賞 1本160組
浜島旅館組合賞 2本151組 159組 |
| | 13. まつり博賞 テーマソングのカセットテープ 600本
各組共通 下4桁 1811番、2273番 |
| | 14. まつり博公式ガイドブック 900本
各組共通 下4桁 0747番、1930番、9002番 |
| | 15. まつり博公式ガイドブック 600本
各組共通 下4桁 7703番、8025番 |

シリーズ今夜の夕食

母と子の料理

度会町食生活改善推進協議会



今回は、母と子の料理ということで子供たちの大好きなハンバーグを、クマの顔に作り上げる楽しいものです。今の子供たちは野菜音痴といわれ、目かくしをして味がわかるのは、トマトときゅうりだけという調査結果も出ています。

子供と料理をすると時間がかかり、つい手・口を出したくなりますがそこをぐっと我慢。親子のコミュニケーションを深めるとともに、子供の五感を磨くにも、是非料理作りに参加させてあげて下さい。

◆クマさんバーグ

材料4人分

- 合挽肉 300g
- 玉ねぎ 小1個
- バター 30g
- パン粉 大さじ3
- 牛乳 大さじ3
- 卵 (調味料) 1個
- 塩 小さじ1/2
- こしょう 少々
- ウスターソース 小さじ2
- トマトケチャップ 大さじ2
- (飾り用)
- ゆで卵 1個
- ウインナーソーセージ 1本
- パン缶 2枚
- プチトマト 2個

ブロッコリー

1/2株

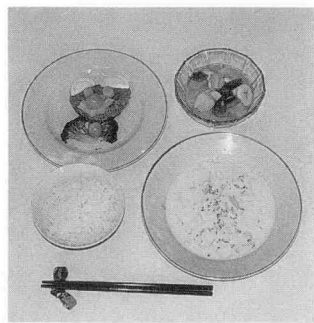

- ①パン粉は牛乳に浸しておく。玉ねぎはみじん切りで、バターですき通るまで炒める。
- ②ボールに①と調味料、挽肉をいれ手でよくかき混ぜる。
- ③②を4等分し、クマの顔を作り油をひいたフライパンで焼く。
- ④飾り用の材料でクマの顔を作る。

(ゆで卵：耳、ウインナー：目、パン缶：口、プチトマト：鼻)

◆野菜のミルクスープ

材料4人分

- キャベツ 200g
- 玉ねぎ 1/2個
- ほたて缶 1缶
- サラダ油 小さじ1
- *水 2カップ
- *固形スープ 1個
- *ほたて缶の汁 1缶分
- 牛乳 3カップ
- 塩・こしょう 少々

認められた食改活動 福井さんに会長表彰



- ①玉ねぎはうす切りにし、サラダ油で炒め*を加え五分ほど煮る。キャベツはざく切り、ほたてはほぐしておく。
- ②①にキャベツと牛乳を入れ、ひと煮立ちしたら塩こしょうする。ほたてを入れ野菜が柔らかくなるまで煮る。
- ③器に盛り万能ねぎを散らす。

去る六月二十七日三重県庁講堂で行われた、三重県食生活改善推進連絡協議会総会で大野木の福井秀子さんが三重県食改協会会長表彰を受けられました。福井さんは十年余りにわたる

広報文芸

子と巡る奈良の仏や夏木立ち
立岡 牧 明子
夜もすがら水の音きき明け易し
茶屋広 河村つね
青田風入れて茶房のコンサート
葛原 中井和子
奥入瀬はバスの中まで緑なり
麻加江 辻本 正

茶の実句会抄

野田翠楊指導

活気づく五月の町のぎょうざかな
長原 中西定雄
溪深し手に汗橋の揺れ止まず
牧戸 中西てい子
老いのなす聖火宣誓麦の秋
麻加江 中村和代
黄八丈織る音しまる初夏の房
麻加江 中嶋久子

上久具の渡し、熱い想いの渡しへの

vol. 5

渡しへの思い、出

北村利平
(上久具)

わたしがここに生を受け、約九十年に近くなりました。

天下の往来でこの久具都比売の渡しは、雨が降っても風が吹いても久具都比売神社の御前を通り、私たちが頭を下げて乗り下りました。

時々船頭さんに注意をされたこともあり、思い返せば私自身十人の船頭さんのお世話になりました。この懐かしい渡し場が消えていく寂しさに駆られております。

すぐ上に掛けられた橋は、久具都比売橋と名付けられその勇壮とした姿に頭が下がります。向い船着場より

おいと呼べども返事なし
何度か呼んで

返事聞く嬉しさ

我家のエンジェル

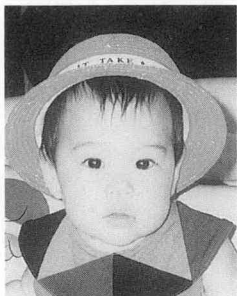

若宮奈穂ちゃん

平成5年8月26日生まれ

父 真
母 真理
(大野木)



最後の晦日渡し



打ち水

夏の夕暮れどき、庭木などにまいた水が、露になって木の葉の上を転がり落ちる様はさわやかで、昼の暑さを忘れさせてくれます。

打ち水は、もともと路地のほこりが舞いたつのを静めるためのものです。「水をまく」ともいいますが、バケツとひしゃくを使って勢い良くまくために「水を打つ」という表現になったのでしょうか。

いまでも、夏の暑い盛りや夕暮時には、家の前の道や庭などに打ち水をされる方は少なくないようです。こうするとほこりが舞わなくなりやすし、地面の温度が冷されて涼しさを感じます。

料亭などでは、庭の飛び石や灯籠に水をかけ、さわやかさを演出しています。また茶道では、水を打ってお客様を迎える作法があります。

都会の道路や公園などでは、散水車がゆっくりと走る風景がみられます。散水車が登場する前は、木の車に水槽を乗せ、散水する人が開閉器をつかって後部から水を出して散水していた

ようです。夏のこの時期は水が不足がちです。八月一日は「水の日」。この日から一週間が「水の週間」です。私たちの町は幸い生活用水にこと欠くことはなさそうですが、一人ひとりが水の大切さを考え、工夫して利用したいものです。



はじめまして「なお」です。私はお外へ行くのが大好き。毎日おじいちゃんとおばあちゃんがつれていってくれるの。お外で車を見ると嬉しくなって「ブーッ」って言っちゃう。でも大きなワンワンはチョッピリ恐くて泣いちゃった！
こんな私と一緒に遊んでくれるお友達を募集中です。よろしくネ。

山本隼佑くん

平成5年8月27日生まれ

父 己貴男
母 直美
(棚橋)



こんにちは、僕の名前は「しゅんすけ」！毎日おじいちゃんとお散歩するのが楽しみなんだ。お屋はおねえちゃんとプール遊びをしてまっくろけ。
人見知りしないのが僕の長所なんだ。みんな友達になっちゃう。僕を見かけたら気軽に声をかけてネ。

係りでは平成5年9月生まれの子供さんを募集しています。

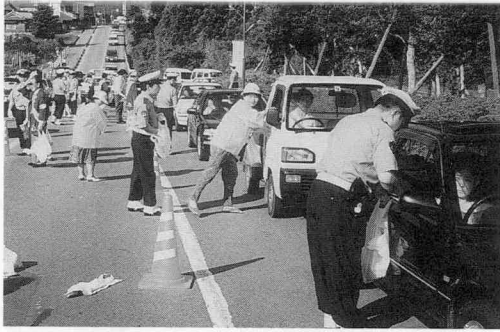

道の駅を開設!

夏の交通安全運動に...

伊勢警察署と度会町では去る七月十二日の早朝。大野木の伊勢農協カソリンスタンド前で「道の駅」と銘打った交通安全街頭キャンペーンを行いました。伊勢交通安全協会度会支部会員や度会町商工会婦人部の方々ほか、藤原伊勢警察署長・大野町長も加わり、交通安全のパンフレットやマスコット人形などを配布し交通安全を呼び掛けました。

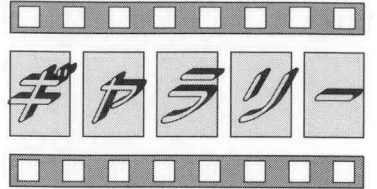

善意と ありがとう

お茶碗一杯運動

異常気象により大凶作となった昨年は、外国からお米を緊急輸入するといった事態になりました。

そこで、純国産米が不足している今JA伊勢女性部では、自家保有米の中からお茶碗一杯のお米を集める「お茶碗一杯運動」に取り組んできました。

特に成績が優秀だった度会町女性部では、分配を受けた白米四〇キロを去る七月十四日世古眺美度会地区部長から、度会町社会福祉協議会へ寄贈いただきました。ありがとうございました。



男子優勝一之瀬チーム

男子の部

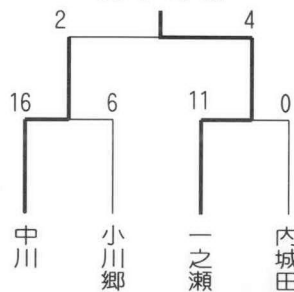

ハッスルプレーの連続

少年ソフトボール大会

女子の部		一之瀬	中川	内城田
一之瀬		×	○ 2-4	○ 31-0
中川	○ 4-2		×	○ 24-1
内城田	×	×	×	×
	○ 0-31	×	×	×



女子優勝中川チーム

去る七月十日度会町少年ソフトボール大会が、男女とも小川郷小学校グラウンドを会場に行われました。まっ黒に日焼けした選手たちは、照りつけるような夏の太陽のもと一生懸命にプレーし日頃の練習の成果を競いました。大会結果は次のとおりです。

郵送でご利用いただけます 住民票等の申請・交付

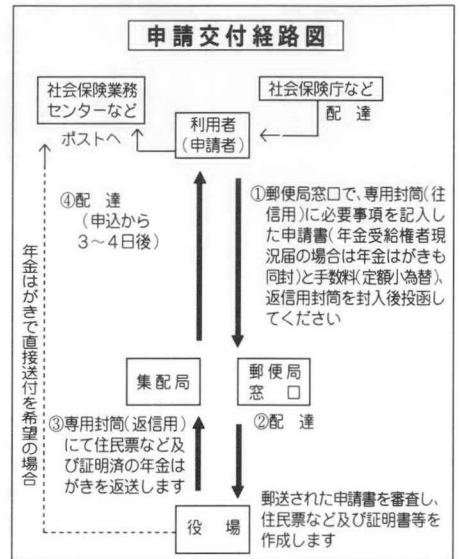

度会町では、平成六年九月一日から町民のみなさんの利便性の向上を図るため、近隣市町村にさきがけ町内各郵便局との提携により、郵便局の窓口へ準備付けられた専用の申請書と専用封筒(往信・返信)によって、郵送による住民票、戸籍附票の写し、戸籍謄本・抄本の申請と交付及び、公的年金受給権者現況届(年金はがき)の証明申請と交付が受けられるようになりました。

- 次の点にご留意の上、是非ご利用ください。
- この取り扱いにより交付を受けられるのは
 - (1)住民票……度会町内に住民登録のある方で、本人及び同一世帯内のものが必要とき
 - (2)戸籍附票の写し及び戸籍謄本・抄本……度会町内に本籍
 - 提出期限がせまっているなどお急ぎの場合は、役場窓口までお出かけください。
 - 公的年金受給権者現況届(年金はがき)……度会町内に住民登録のある方で、本人及び同一世帯内のもの
 - 申請から手元に届くまでに要する日数は
 - (1)(2)は申請書を郵送してから手元に届くまでに3~4日間を要します。
 - (3)は証明後年金はがきを、役場から直接提出先(社会保険業務センターなど)へ送付を希望される方は、申請書の送付希望欄「有」へ○印をし、必ずはがきに切手を貼ってください。

結核・肺がん検診を 行ないます

結核は、近年ジワジワと増えています。年に一度、検診を受けて、自分の健康を確かめて下さい。本年度からは同時に胸のレントゲン撮影で、肺がん検診

も行います。また次の症状のある方には、タンの検査も行います。a、年令に関係なく、六ヶ月以内に血タンの出た方。

b、五十才以上の方で、喫煙本数×喫煙年数が六〇〇以上の方。右記症状のない方は、レントゲン撮影だけです。検診結果は、異常のあった方のみ、二ヶ月以内に個人に通知します。是非受診しましょう。なお、お問い合わせは役場福祉課まで。

平成6年度結核・肺がん検診日程表

検診日	時間	場所
9 / 13 (火)	9:20~9:40	小川(泰道雄次氏宅前)
	10:00~10:20	日向集会所
	10:40~11:00	栗原(束前)
	11:10~11:30	中之郷生活改善センター
	1:00~1:20	川口(西井商店前)
	1:30~1:50	下久具公民館
	2:00~3:00	母子健康センター
9 / 14 (水)	9:30~9:50	注連指(農事集会所)
	10:10~10:30	田口公民館
	10:50~11:00	坂井宮農センター
	12:20~1:00	麻加江生活改善センター
	1:20~1:40	立花公民館
	2:00~2:20	長原公民館
	2:40~3:00	茶屋広茶工場
9 / 16 (金)	9:20~9:40	茶屋広茶工場
	9:50~10:10	鮎川改善センター
	10:20~11:00	立岡構造改善センター
	11:10~11:30	大久保公民館
	1:30~2:00	平生構造改善センター
	2:10~2:40	牧戸公民館
	2:40~3:00	南中村(長谷川常夫氏宅前)
9 / 20 (火)	9:30~9:50	南中村(長谷川常夫氏宅前)
	10:10~10:30	和井野公民館
	10:40~11:00	伊勢農協一之瀬支店前
	11:10~11:30	市場集会所
	11:40~12:00	柳公民館
	1:30~1:50	小萩集会所
	2:10~2:30	駒ヶ野(鈴木泰子さん宅前)
9 / 21 (水)	9:30~10:30	大野木公民館
	11:00~11:30	葛原寺
	1:10~1:30	上久具公民館
	1:40~2:00	田間公民館
	2:10~2:30	当津寺
	5:30~7:00	母子健康センター(夜間検診)

地域防犯連絡所

が誕生

安全で快適な地域社会を守るために、伊勢警察署と地区防犯協会では、管内各地区に「地域防犯連絡所」を設置し、地域においての自主防犯活動の拠点として活動が開始されました。

○地域の安全情報の住民への提供、伝達。

○住民からの要望、意見等の把握と警察への連絡。

○地域安全パトロールの実施。

○各種地域安全活動へ参加呼び掛け。

等が主な役割です。警察に対するご意見、ご要望をぜひご相談ください。

去る六月二十八日協業センターで委嘱式が行われた、地域防犯連絡所は次の皆さんです。

麻加江駐在所管轄

- 北村実雄さん（長原）
- 田畑俊作さん（平生）
- 岡田保郎さん（立岡）
- 山本憲一さん（坂井）
- 繩手一彰さん（注連指）
- 坂本喜洋さん（大久保）
- ☆世古武治さん（麻加江）
- 尾崎幸夫さん（当津）
- 喜多寿一さん（田口）

棚橋駐在所管轄

- 井戸本良巳さん（牧戸）
- ☆藤井一巳さん（棚橋）
- 山下弥十彦さん（大野木）

- 山口 寿さん（葛原）
- 堀之内直芳さん（下久具）
- 中村武司さん（上久具）
- 細川昭芳さん（川口）
- 萩田 治さん（栗原）
- 飯田隆治さん（田間）

脇出駐在所管轄

- 橋本 和さん（日向）
 - 加藤昌紀さん（柳）
 - 大釋恭治さん（脇出）
 - 西村 潔さん（和井野）
 - 中井宏和さん（小川）
 - ☆岩本忠義さん（中之郷）
 - 中野正司さん（南中村）
 - 鈴木 治さん（駒ヶ野）
 - 岡野喜三石柴門さん（小萩）
- ※☆印は班長さんを表します。

一人当たり44万円

平成5年度 老人医療費

町が平成5年度に支払った七十歳以上の老人（寝たきりなどの方は、六十五歳以上）医療費の総額は、四四八、五一五千円で、受給対象者一人当たりの一年間の医療費は、四三五、五〇〇円になります。

ご存じのように、この医療費は、町民の皆さんが加入されている健康保険等が七割、国が二割、県と町がそれぞれ〇、五割ずつの負担によって賄われています。

ます。

医療費の増加は、結局私たち自身の負担となつてはね返ってきます。

日頃から、病気の予防や健康づくりに取り組むとともに、上

平成5年度 度会町老人医療費内訳表

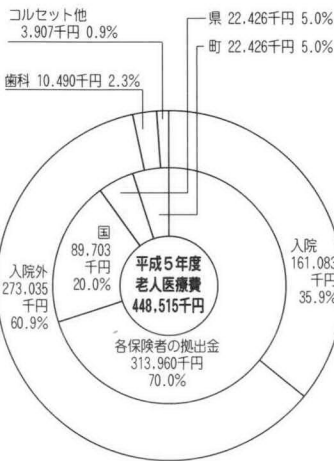

手な受診に心がけましょう。なお、受給対象者一、〇三〇名のうち、一年間に一度もお医者さんにかからなかった人は七十八名でした。

高齢者住宅貸付基金

本年度貸付は50件を予定

高齢者住宅整備資金貸付制度は、高齢者の居室等を増改築または改造するために必要な資金の貸付を行うもので、家族関係の維持に寄与することを目的として行われています。

平成6年度の貸付件数は県内で五十件を予定しています。県内に住所を有し、六十歳以上の高齢者と同居しているか、同居しようとする親族で高齢者の居室を必要とし、自己資金が困難な方が対象となります。

『時短奨励金』をご利用ください

この時短奨励金は、労働基準法に基づく週四十時間労働制を実施する計画を有し、三百万円以上の省力化投資など新たに労働者を雇い、週所定労働時間を一時間以上短縮した事業主に對する助成金制度です。

この奨励金を受給するためには一定の要件があり、「労働時間短縮計画認定申請書」を提出し認定を受ける必要があります。詳しいことは、労働時間短縮支援センター（☎0592-2713299）までお問い合わせください。

懸賞論文 募集

財団法人三重社会経済研究センターでは、創立二十周年記念事業として新しい時代におけるふるさと三重づくりについて、創意にあふれた論文を募集しています。

1、テーマ 「二十一世紀の、ふるさと三重づくり」むけて」
次のように分野をしぼり、自分自身が自主的に参加できる形で論旨を展開して下さい。

- ・自然環境を守るためにわたしにできること。
- ・国際社会の一員となるためにわたしがしたいこと。
- ・高齢化社会の到来に向けて私の生き方。

四百字詰め原稿用紙八枚以上十枚以内(横書き)で未発表作品にかぎりません。締切は平成六年九月三十日まで。

なお応募条件など詳しいことは、財団法人三重社会経済研究センター(☎0592-2510320)までお問い合わせ下さい。

8月は 電気使用 安全月間

高温多湿の夏期は一年の内でも感電や電気事故の最も多い時期です。

このため、通産省の主導による「電気指導安全月間」が全国的に実施され、皆さんのご家庭でも電気の安全点検を!

II安全点検ここがポイントII
*電気の使いすぎはありません

か? (加熱火災)
*いたんだ電線、コードを使っていますか? (感電火災)
*洗濯機などのアースはつけていますか? (感電)
また、中部電気保安協会伊勢営業所(☎0596-2510892)では、電気の安全使用についての相談所を開設していますので、お気軽にご利用下さい。



青少年手作り イベントに 参加しませんか

県では、青少年の皆さんが楽しいイベントを自主企画し、まつり博会場で実施する「青少年イベント」の参加者を募集しています。

期日 十月十日から十一日まで
場所 まつり博会場内ふるさとイベントプラザ(十日は伊勢)

市内で宿泊研修を実施)
募集人員 約百人(満三十九歳までの方)
募集期間 八月一日から十月三日まで
イベント例 演劇、ダンス、手話コーラス、巨大ジグソーパズル、天才クイズ、全国とパソコ通信・無線交信など。

参加申込書は、県青少年女性課、各県民局などに備え付けてあります。詳しいことは、県青少年女性課(☎0592-2412405)までお問い合わせ下さい。

足場の組立等 作業主任者 講習開催

三重県建設労働組合伊勢支部では、三重県労働基準局の指定講習機関として、労働安全衛生法に基づく「足場の組立等作業主任者講習を開催します。

つり足場、張出し足場、高さ五メートル以上の足場の組立、解体、変更の作業を行なう方が対象となります。

日程 九月二十日(火)〜二十一日(水)午前九時〜午後五時まで。

会場 三重県建設労働組合伊勢支部会館

建設業で働く皆さん 建退共は 「ご存じですか

建設業退職共済制度は、一般の退職金制度と異なり建設業界で働くかぎり、事業所が変わっても事業所に雇用され就労した期間全部を換算して、退職金を支払うという退職金制度です。

掛金納付は共済契約を結んでいる事業主が、加入労働者の共済手帳に就労日数に応じて証紙(掛金)を貼付、消印することにより行なわれます。

現在、全国で十三万八千の事業所、一八八万六千人の労働者の方がこの制度に加入し、退職金の積立が行なわれています。

詳しいことは、建退共三重支部(☎0592-244116)までお問い合わせ下さい。

支部会館
受講料 六千円(テキスト代含む)
受験資格 足場等の組立、解体等の作業に三年以上従事した方
定員 四十名
*詳しいことは、三重県建設労働組合伊勢支部(☎0596-2315535)までお問い合わせ下さい。

個人住民税の (町県民税) 特別減税

広報五月号でも掲載しました平成六年度個人住民税特別減税の内容について、多数の問合わせがありましたので、再度ご紹介いたします。

●特別減税額

個人住民税所得割の二〇%相当額(ただし、二〇%相当額が二〇万円を超える場合は二〇万円が限度額)

●特別減税の実施方法

【給与所得者】
平成六年六月分と七月分の住民税の徴収なし。(のこり減税額は、八月分と翌年五月分で均等に差引徴収)

【事業所得者・公的年金受給者等】

第一期分(平成六年六月分)において減税額が差引されますので、第二期以降は、従来の税額にもどります。

8月の町税

町県民税 第二期 国保税 第四期

詳しいことは、役場税務課(2-111)まで、お問合せください。

	第1期額 (6月分)	第2期額 (8月分)	第3期額 (10月分)	第4期額 (1月分)	合計額 (年税額)
通常	5万円	5万円	5万円	5万円	20万円
6年度	特別減税額 4万円 (20%相当額) 1万円	5万円	5万円	5万円	16万円

※上記例は、わかりやすくするため均等割額2,200円(特別減税対象外)は、含まれておりません。

(例)年税額20万円(所得割)の場合

児童扶養手当の 現況手当を お忘れなく

児童扶養手当を受けている方は「児童扶養手当現況届」を、特別児童扶養手当を受けている方は「特別児童扶養手当現況届」を八月十一日から九月十日までの間に証書と一緒に役場福祉課へ提出してください。

この届は、引き続き手当を受けられるかどうかを審査するため必要です。

なお期間中に届けを提出されませんと、手当の支給が差止められますのでご注意ください。

*支給額(月額一人の児童の場合) 平成六年四月から平成七年三月まで。

児童扶養手当

三九、三八〇円

特別児童扶養手当

一級(重度)

四七、八〇〇円

二級(中度)

三一、八六〇円

※詳しいことについては、役場福祉課(2-111)までお問い合わせください。

戸籍の窓

おめでた

氏名	出生の日	保護者名	字名
野村悠斗	6・1	尚記	棚橋
世古ほ奈	6・3	武弘	麻加江
清水敬太	6・5	正哉	牧野
岩井資太	6・5	和久	駒ヶ野
中西涼太	6・7	伸行	棚橋
中西小夏	6・7	伸行	棚橋
小牧萌徳	6・15	和朗	棚橋
小牧浩徳	6・18	孝弘	柳

おくやみ

氏名	年齢	字名
福井次郎市	82歳	大野木
奥野宗二郎	76歳	小川

6月中に届出のもの

編集後記

☆新たな「あい」を求めて。まつり博会場へは足を運ばれませんでしたか？

☆八月十七日は度会町デーです。ふるさとイベントプラザで繰り広げられるステージでは、かんこ踊りや保育所年長組の寸劇などの他、特産品の販売などが行なわれ新しい発見があるかも！☆数万人の入場者があってもゆったりと見られるのは、東京ドームの十二倍という広さからでしょうか。

☆一度となく二度三度行ってみたくなるそれが「まつり博」。テレビ・新聞等のまつり博情報に注意してお目当てのイベントにチェックをお忘れなく。

みんな見てね!
三重TV
クイズふるさと便

三重テレビのバラエティー番組「クイズふるさと便」度会町特集が放送されます。

身近な風景・人物などをレポーターの笑福亭仁嬌がおもしろおかしく紹介します。是非ご覧ください。

平成六年八月二十二日、夜八時から八時五十五分放送。

