

わ 広報 わたらしい



一之瀬小学校

みんな一生懸命！

台風の影響で延期された運動会が、翌日の9月23日、好天に恵まれて町内4小学校でそれぞれ開催されました。

100m走や紅白対抗リレー、そして親子競技、一般参加競技などで楽しい一日をすごしましたが、花形はやっぱり「かけっこ」。男の子も女の子も真剣そのもの。そして応援の家族や地域のみんなも一生懸命に声援を送っていました。

1996年
No.375



月号

平成8年第3回度会町定例町議会を開催

一般会計予算に七千二百六十七万四千円を追加

平成八年第三回度会町定例町議会は、去る九月二十五日招集され、会期三日間で開催されました。

今議会では、補正予算関係二議案と、その他議案として五議案の合わせて七議案が審議されました。

最終日の二十七日には、福井、浦田、岡村の各議員から一般質問が行われた後、各議案について採決が行われ、すべて原案どおり可決承認されました。

項目別の主な内容

一般会計

総務関係

- ・集落別カルチャースサインの設置（一之瀬川流域を対象に事業量と財源の調整を行うもの）
- ・農業委員会委員選挙の無投票による予算調整

民生関係

- ・町の福祉基盤づくりにつなげるふれあいの町づくり事業の充実
- ・一之瀬地区保育所の早期施設整備への対応

衛生関係

- ・西部簡水・坂井簡水の増補改良整備の繰り出し措置

農林水産業費

- ・度会町常駐の防除散布無人ヘリコプターへの支援
- ・立岡ほ場整備登記事務に対する対応
- ・一之瀬・中川県道の換地にかかる登記への対応
- ・小川の用水路工法変更への対応

土木関係

- ・わんだ地区幹線農道舗装整備の充実
- ・小萩地内治山事業の強化
- ・豪雨に対する町道の点検及

消防関係

- ・び橋梁の耐震等の調査
- ・内城田大橋架橋に伴う宮川右岸の下久具山崎遺跡発掘調査
- ・町・県道改良に伴う用地確保対策
- ・宮ノ西及び大野木地区の防災行政無線子局の増設及び移転

教育関係

- ・東海中学校総合体育大会陸上競技大会への参加助成
- ・公民館サークル活動の陶芸教室の増設整備
- ・病原性大腸菌O-157対策の強化充実

補正予算

○平成八年度度会町一般会計補正予算

七千二百六十七万四千円を追加し、歳入歳出予算の総額をそれぞれ三十四億三千百七十四万四千円としました。

○平成八年度度会町簡易水道事業特別会計補正予算

九百三万円を追加し、歳入歳出予算の総額をそれぞれ一億八千三百三十三万九千円としました。（西部簡水・坂井簡水の増補改良事業の実施）



舗装整備されるわんだ地区の農道

発掘調査中の山崎遺跡(下久具)





来春オープンを目指して

特別養護老人ホーム

特別養護老人ホーム…寝たきりや重い心身障害があり、常時介護を必要とするが、家庭では介護できなくなったお年寄りをお預かりし、身のまわりのお世話をします。

ショートステイ…お年寄りを介護している家族の人が病気、冠婚葬祭等で一時的に介護ができなくなったり、介護疲れで休養を必要とするときなどにお年寄りを短期間（一週間程度）お預かりして、身のまわりのお世話をします。

在宅介護支援センター…介護を行っている家庭を支援するため、夜間等の緊急時も含め、介護の相談指導を行うとともに、寝たきり老人等のニーズに適した保健、福祉サービスが受けられるように各機関との連絡調整を図る。

急速に進む高齢化社会への対応として、地域福祉センター横に建設されている「特別養護老人ホーム」は、来春のオープンを目指して着々と工事が進められています。

この施設は、度会郡町村老人福祉施設組合が運営する、ショートステイ25床、特養50床のほか、度会町が設置する在宅介護支援センターを完備しています。

このホームで行われる各種サービスの内容を紹介します。

概要

鉄筋コンクリート造2階建て（一部地下1階）

延床面積3,066.34㎡

☆地下1階…厨房、倉庫、機械室

☆1階…ショートステイ25床、浴室、事務室、在宅介護支援センター（相談室、展示室）

☆2階…特養50床

可決された

条例など

- 辺地に係る公共的施設の総合整備計画について
- 一之瀬地区保育所改築事業を推進するもの。
- 字の区域の変更について
- 土地改良事業に伴う中川地区麻加江地内、坂井地内及び一之瀬地区川上地内における字の区域の変更。
- 字の区域の設定について
- 一之瀬地区市場地内における字の区域の設定。

意見書（議員提出）

- 林野公共事業の促進に関する意見書
- 道路特定財源確保に関する意見書

報告

- 度会土地開発公社の平成七年度事業報告及び決算報告について

一般質問

- ・中川小プールの利用状況と他小学校プール建設計画について
- ・第二宮川用水の取水に対する今後の取組みについて
- ・度会町議会議員の議員定数について
- ・企業誘致について



増設整備を待つ
陶芸教室

度会町再発見

■ 5 ■

上ノ垣外遺跡 — 文：河瀬信幸氏

森添遺跡から宮川に沿って、約五キロほど下流の葛原地内左岸低位段丘上に上ノ垣外遺跡があります。上ノ垣外遺跡は、水田地帯にありますが、遺跡の中心となる場所は、周囲の水田からの比高が三〜四mと高く、島状の地形を呈しています。

一九九〇年、ほ場整備にともない遺跡内の約四km²について発掘調査が行われました。その結果、上ノ垣外遺跡は縄文時代早期末から中世まで断続的に続いた、複合遺跡であることが確認されました。

掘り出された

くらしのあと

上ノ垣外遺跡で確認された縄文時代の遺構は、早期後葉の集石遺構が三基、それよりもやや新しい時期と考えられる集石遺構が二基、そして、後期中葉に属すると推定される竪穴住居が一棟でした。これらの中で集石遺構は屋外炉と考えられ、石が赤く焼けていたものは三基を数えます。しかし、出土遺物の割に竪穴住居など検出された遺構が少ないのは、過去において数

回にわたる開発が遺構内で行われたようで、遺跡全体がかなり削られ低くなっており、遺構の検出が困難であったことによるようです。



竪穴住居

多くの出土遺物

上ノ垣外遺跡出土の縄文時代の遺物はコンテナで約百五十箱ほどあり、中でも早期に属するものが最も多く、特に土器は早期後半の好資料といえます。

土器の文様は、押型文と条痕文が多く、他には燃糸文・刺突文なども見受けられます。押型文土器は小粒の楕円文が多く、上ノ垣外遺跡の特徴となっています。

石器は、八月号で紹介しましたナイフ形石器と有舌尖頭器の外にも多くの出土がありました。その種類は、異形局部磨製石器、搔器、石鏃、石斧、石錘、敲石・磨石類、礫

器などですが、これら石器の中でひととき異彩を放つのは異形局部磨製石器です。この石器は別名トロトロ石器ともよばれ、使途不明ですが、早期の押型文にもなっており、出土する場合があります。また、石鏃の中には黒曜石で作られたものが若干あり注目されます。



さて、上ノ垣外遺跡の現況は、小高い島状の低位段丘上の水田ですが、縄文時代の上ノ垣外遺跡での生活は当時の地形を復元的にみますと、遺跡の北側に小河川の存在が考えられますので、宮川とこの小河川とははさまれた、やや宮川に突きでた低位段丘上に営まれていたのではないのでしょうか。そして、この立地条件は森添遺跡や万野遺跡などと、共通するものがありはしないかと思うのです。

(土器文様については九月号参照)

(縄文時代編)

- ★呪術……超自然の力を借りて、目的・願望などを達成しようとする行為です。縄文時代の人々は、あらゆる自然物や自然現象に精霊がやどると考えていたようです。人々は呪術によってわざわいなどをさけ、豊かな収穫を祈ったのでしよう。土偶・土面・土版・石棒などの道具はそれを物語っています。
- ★土偶……縄文時代の代表的な遺物で、人の形に作った土製品です。早期は形も単純で数も少ないが、中期以降は表現も多様化し、全国に広がりました。女性像と判断されるものが多く、おそらく人間の繁栄と動植物の豊穰(ほうじょう)を祈る呪術の道具であったであろうと思われます。

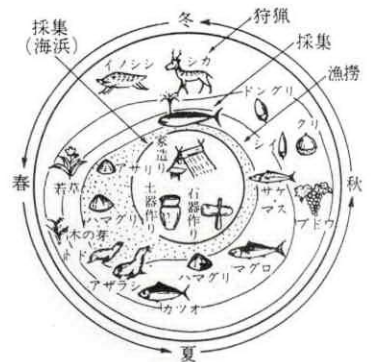

縄文人の一年間(国学院大学小林達雄氏原図)

万野遺跡遺物実測図

(皇学館大学考古学研究会『歩跡第4号』より)

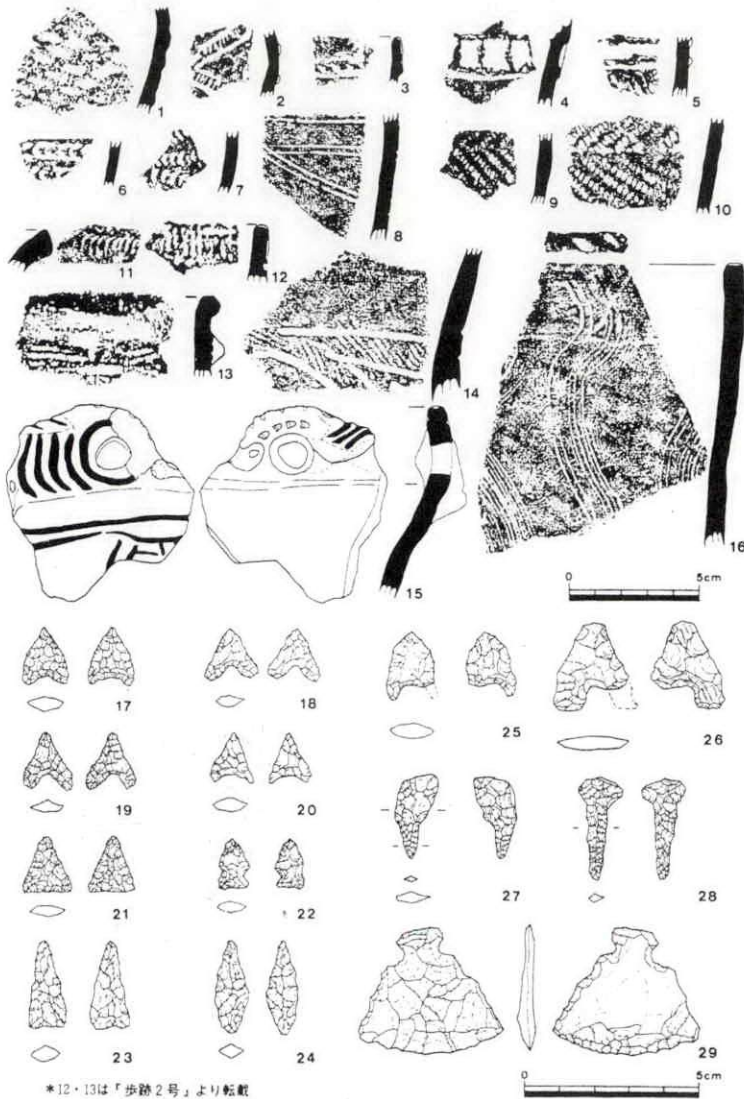

*12・13は「歩跡2号」より転載

土器

- 早期 1
- 前期 2～10
- 中期 11 12
- 後期 14～16
- 晩期 13

石器

- 石鏃 17～25
- 石匙 29
- 石錐 27 28
- 異形局部磨製石器 26



土偶

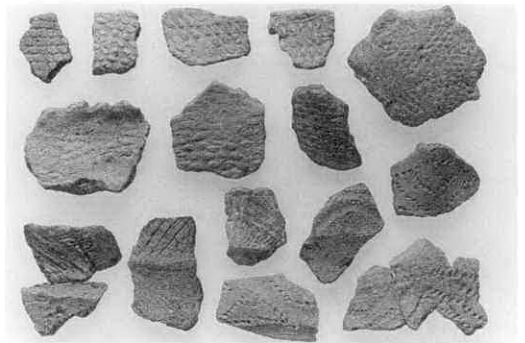

出土縄文土器 (押型文ほか)

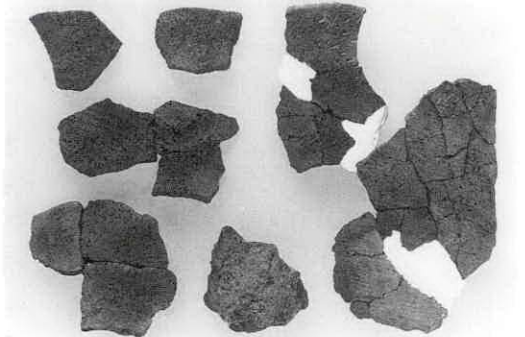

出土縄文土器 (条痕文ほか)

万野遺跡は、宮川と一之瀬川にはさまれ、舌状に宮川に張り出した河岸段丘中位面上にあります。以前より遺跡内の畑地では、縄文土器や石鏃などが多く採集されており、その遺物の散布状況からみると、県内でも最大級の遺跡範囲をもつ遺跡といえます。採集された縄文土器は早期

付録

下久具万野遺跡

から晩期にまで及びますが、前期に属するものが多く、そのあたりが最盛期であるといえるでしょう。現在でも雨上がりの畑では沢山の石器が採集できるはずですが。



縄文土器の各部名称

考古学豆知識

- ★縄文海進…縄文時代早期中頃から前期中頃にかけては、海面が2～3m上昇し、海岸線が内陸部まで伸びた時期がありました。それは、谷奥に海産貝をとまなう貝塚が営まれていた現象で知ることができます。この海進現象は世界各地でも知られており、地球の温暖化による世界的現象の一部をなすものです。
- ★¹⁴C年代測定…普通の炭素¹²Cの同位元素で放射性を持ち、5,730年の半減期で壊変する¹⁴Cが、大気中に¹²Cと一定の率で存在することを利用して過去の生物遺体中の¹⁴Cの量を測定して、現在の大气中の量の比から生物遺体の年代を測定するものです。しかし、測定には誤差がともないますので実年代と一致するとは限りません。

カルシウムたっぷり料理

度会町食生活改善推進協議会

この夏は、病原性大腸菌O-157が猛威をふるいました。涼しくなってきたとはいえ、まだ発生のおそれがありますので、手洗いを励行し食器等は清潔にしましょう。

今回はカルシウムたっぷりの料理です。一日のカルシウム所要量は、六百〜九百mgといわれています。牛乳・チーズ・スキムミルクのほか、野菜では小松菜、豆類。小魚ではイワシ・シシャモ、海藻類などはカルシウムたっぷりの食品です。カルシウムは毎日摂るよう心がけましょう。

私たち食生活改善推進連絡協議会のスローガンは、「私たちの健康は私たちの手で」です。自分自身の健康は、自分で守りたいものです。



あんかけ茶碗蒸し

作り方

- ①卵は溶きほぐし、牛乳と塩を加えてよく混ぜあわせ、こし器に通す。
- ②えびは背わたを抜き、殻をむいて酒で下味をつけて片栗粉をまぶす。
- ③生椎茸は軸を取り、三つ葉は2センチの長さに切る。
- ④器に①の卵液を入れ、蒸気があがった蒸し器で2分強火あとは火を弱めて15分か

(材料4人分)

牛乳	2カップ	●くずあん	
塩	小さじ½弱	だし汁	¾カップ
卵	2個	薄口しょうゆ	小さじ2
えび	4尾	酒	小さじ2
	酒	片栗粉	小さじ2
片栗粉	小さじ1	水	小さじ1
生椎茸	4枚		
三つ葉	½束		

ら20分蒸す。

- ⑤鍋にくずあん用のだし汁、しょうゆ、酒をいれて煮立て、生椎茸と海老を入れて火を通し取り出す。煮汁には水でといた片栗粉を加えてとろみをつける。
- ⑥の蒸し上がりに、椎茸、えびをのせてくずあんをかけ、三つ葉を散らす。

スキムミルク入り

きのこご飯

作り方

- ①米は炊く30分前にといでaにつけておく。
- ②きのこはほぐし、もどし椎茸はせん切りにする。ごぼう、人参はさがぎにする。ひじきは戻して適宜に切る。
- ③①に②、b、浸し豆を加えて炊く。

(材料6人分)

米	3カップ	酢水	適宜
スキムミルク液	2カップ	人参	½本
椎茸戻し汁	1カップ	ひじき	10g
しめじ・まい茸	各1パック	浸し豆	80g
もどし椎茸	6枚	塩	小さじ½
ごぼう	60g	酒	小さじ2
		しょうゆ	小さじ2



日本は四季のはっきりした国。特に、秋の紅葉の美しさは「錦秋」という言葉がぴったりです。もみじとは、平絹を緋紅色に染めた「もみ」からきた言葉ともいわれています。もともとは、もみじはイロハカエデの別称のようですが、日本人はさくらもみじ、うるしもみじ、ぶどうもみじ、雑木もみじ、草もみじなどと言って、様々な形でもみじを愛してきました。

もみじ狩り

能の曲目の「紅葉狩」は、戸隠山の鬼女が、もみじ狩りの酒宴を開いている所に平維茂が来かかるという話です。

江戸時代以降、もみじ狩りは庶民の楽しみにもなりました。最近では、紅葉の旅を楽しむ人も増えていきます。紅葉の時期は年によって違います。気象庁では、

紅葉の等期日線「いわゆる紅葉前線」を発表しています。各地気象台で決めた、観測用のカエデ(主としてイロハカエデ)の木の葉がほとんど紅葉する日が紅葉日です。

町内では、獅子が岳山頂付近が紅葉スポットとして有名です。この好季節にご家族でもみじ狩りに出かけてみてはいかがでしょうか。



さらに有利に 農業者年金

農業者年金は、「農業者にもサラリーマン並の年金を」という農家の皆さんの強い要望を受けて、老後生活の安定

と農業経営の若返りや規模拡大を図るためにつくられた公的年金です。
今年の四月からは、若い農業者の加入などを応援する制度に生まれ変わり、今まで以上に加入しやすく魅力あるものになりました。

たとえば、農業後継者が加入する場合三年以上の経験が必要でしたが、この要件を廃止したことや、親から経営移譲された場合の要件が緩和されました。
受取年金額は、加入期間に比例し早く加入すればそれだ

け将来受ける年金額も多くなりますので、早期加入をお勧めします。
加入の手続き、制度の内容等にご不明の点がありましたら、度会町農業委員会またはJ Aまでお問い合わせください。

戦傷病者等の妻の方へ

次の戦傷病者等の妻の方に特別給付金が支給されます。

- ①特別給付全国債の最終償還を終えた戦傷病者等の妻の方に、改めて特別給付金が国債により支給されます。
- ②戦傷病者等の妻に対する特

別給付金を平成八年五月まで受給していた方で、夫である戦傷病者が平成五年三月三十一日までに死亡している場合、その妻に特別給付金が、国債により支給されます。

・夫である戦傷病者が公務傷病等により死亡し、妻が公務扶助料等を受けている場合…：戦没者等の妻に対する特別給付金

る特別給付金
・夫である戦傷病者が公務傷病以外で死亡（平病死）した場合…：戦傷病者等の妻に対する特別給付金（特別給付金）
※請求手続き等詳しくは、役場福祉課または三重県健康福祉部高齢者対策課（☎〇五九二―二四―二二六三）までお問い合わせください。

取消を申し出ても取消はできません。
②受給権者は、寡婦年金の受給権を失います。
③受給権が発生した後は、障害基礎年金の受給権の取得と支給停止の解除は行われません。
④受給権者は、国民年金の任意加入被保険者になれません。
⑤繰り上げ支給の老齢基礎年金を請求すると、特別支給の老齢厚生年金は支給停止になります。

税の話 マイホームを 取得したとき

マイホームを持つと、いろいろな税金が関係してきますが、住宅ローン等を利用してマイホームを新築、購入または増改築等をしたときには、一定の要件にあてはまれば、確定申告をすることにより、居住の用に供した年から六年

間「住宅取得等特別控除」を受けられることができ、所得税が軽減されます。
繰り上げ支給の老齢基礎年金を受けることになり、も

老齢基礎年金の受給資格期間を満たした人は、六十歳以降の希望するときから老齢基礎年金を繰り上げて受けることができます。

しかし、その場合、請求をしたときの年齢に応じて、別表のように支給額が減額され、それは増額することはありません。
また繰り上げ支給を請求する場合、次のことをご承知ください。
①受給権は請求書が受理された日に発生しますが、一度受給権が発生した後に、年金額の増額のために請求の

老人保険制度を 改正

入院したとき、診療・薬代などは別に、食事代は定額自己負担となっています。この自己負担額が平成八年十月一日以降別表のとおり変更されます。

☆広報九月号でお知らせしました、国民健康保険食費療養費の住民税非課税世帯等で老齢福祉年金を受けている人も、標準負担額が改正され、三百円となりますのでお詫びして訂正いたします。

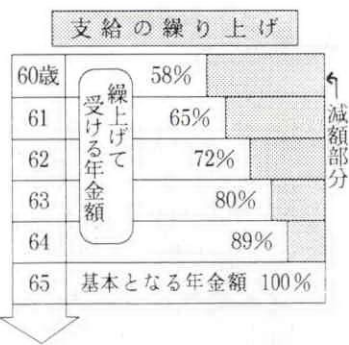

入院時の食事療養費の自己負担額（1日当たり）

		改正前	改正後
一般加入者		600円	760円
住民税非課税世帯等	90日までの入院	450円	650円
	90日を超える入院 (過去12か月の入院日数)	300円	500円
住民税非課税世帯等で老齢福祉年金を受けている人		200円	300円

☆住民税非課税世帯等の方は、負担額が軽減されます。「標準負担額減額認定証」が必要となりますので、役場町民課窓口で申請してください。

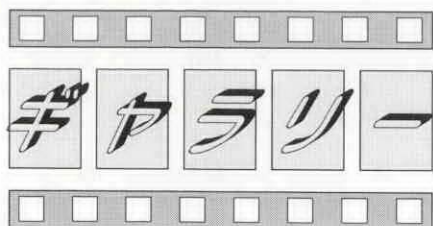

町敬老会に480名余が参加 町民体育館で開催

長寿の喜びを町内のお年寄りみんなで祝おうと、今年から会場を町民体育館の一会場とし去る9月11日（水）盛大に開催されました。

この日満70歳以上で、お祝いを受けられた方は、1153名（男性455名・女性698名、昨年より53名の増）のみなさんでした。

会場では、対象者全員に町からの記念品が贈呈されたほか、各地区男女別最高齢の方々には、松本寝具店からの記念品が贈られました。大野町長や来賓の祝辞に引き続き行われたアトラクションでは、歌謡ショーやチャンバラトリオのコントなどが行われ、会場内を大いにわかせていました。



チャンバラトリオの楽しいコントと歌謡ショー



保健婦だより

No 25

「食事」と「運動」でダイエット

若い頃にスマートな人でも、大半は中年になると太ってくるものです。これは年と共に基礎代謝が低下し、日頃の運動量の減少に伴って、摂取エネルギーが消費エネルギーより多くなる為です。

では、年と共に摂取エネルギーが減らせるか？といえはそれは無理な話です。食事制限をして減量する方法は若い女性に多く見られますが、これは脂肪だけでなく筋肉も同時に減ってしまう為、体力も低下し危険です。

食事は、1日3回しっかり摂りながら、運動してダイエットすることが大切です。まずダイエットしたい人が生活で気をつけることは……

- ①食事は3回時間を決め、ゆっくり食べる（1回20分以上）
- ②よく噛んで食べ、丸呑みはしない（1口に20回以上噛む）
- ③夕食後の間食はしない（できるだけ早く歯を磨いてしまう）
- ④余分な買物をしないよう買物は満腹時にする

以上のことに気をつけながら、運動をしてカロリーを消費するわけですが、誰でも、どこでも、簡単に実行することができ、長続きする最適の運動は「歩くこと」です。しかしこれも1日1万歩でやっと300カロリー（白米で約1.5杯分、食パンなら2枚分）が消費されるだけです。

ダイエットの難しさがわかったときは、「すでに時遅し」ということにならないよう、毎日体重計に乗って体重の増減に注意してください。

わが家のエンジェル

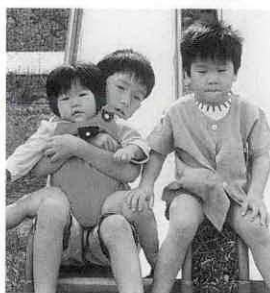

中川 佳穂ちゃん

平成7年10月14日生まれ

（五ヶ町）

父 美知彦さん

母 さゆりさん

はじめまして！わたし「かほ」です。大きい兄ちゃんと陽兄ちゃんと遊ぶのが楽しくて、おもしろくて…。ハイハイで後を追っかけてま～す。

少々荒っぽくても平気だよ。

私の自慢は兄妹仲良し、いつも3人一緒なの。それと特技は“おもしろい顔”ニィーて笑うと目がなくなっちゃって…それがまたかわいいんだなー。また見せてあげる！

11月以降に満1歳を迎える子どもさんと2ショットの写真を募集しています。

楽しいね 農業体験



去る9月7日、小川郷小学校では、全校生徒が校庭横の水田で、自分たちの手で植えたもち米を刈り採りました。

丁寧に鎌を入れて刈り採られたもち米は、実り集会でお餅にさせていただく予定です。

また、棚橋保育所では去る9月11日、さつまいもの収穫を行い、その場で焼き芋にいただきました。

畑を提供してくださった西村金右衛門さん（大野木）

は「ほとんど趣味の農作物、子どもたちに喜んでもらえて幸せです」と話していました。



歩行車を寄贈 内城田郵便局

去る9月10日、敬老の日を前に広く皆様に使っていただけるようにと、内城田郵便局から歩行車が、度会町地域福祉センターへ贈られました。

この日、ディサービスに訪れているお年寄りも「使いやすい」と喜んでいました。この歩行車は、同センター内で活用させていただきます。

パレードで啓発 交通安全

秋の交通安全運動を控えた去る9月20日、伊勢交通安全協会主催の交通安全パレード隊が度会町役場を訪れ、待ち受けた大野町長以下町職員を前に、伊勢交通安全協会新谷会長が宣言文を読み上げ、交通安全を呼び掛けました。

9月24日には、県道伊勢大宮線大野木交差点で度会町と交通安全協会による交通安全指導が、また、9月25日には、度会町交通安全老人クラブ連合会が、駐在さんらと共に各集落を回り、集まったお年寄りにチラシを配り、交通事故防止を呼び掛けました。



役場を訪れた交通安全パレード隊

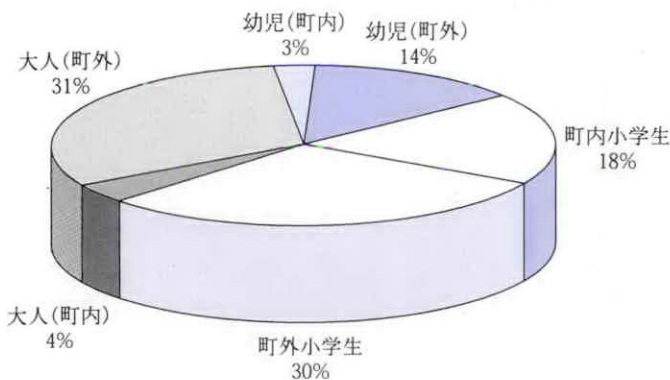

開場日数： 56日
1日平均： 445人
1日最高： 1,533人
入場者数： 24,920人
(学校水泳を除く)

約26,700人の来場者…遊水プール 鏡

今年の6月22日に華々しくオープンをして以来、天気の良い週末には、千人以上の来場者で賑わった、宮リバー度会パーク、遊水プール鏡は、開場日数56日間で約26,700人（学校水泳を含む）の来場者を集めました。

一年目のシーズンとあって、スタッフも監視員も手探り状態が続き、来年へ向けての改善部分も少なくはありません。しかし、一日平均445名の来場者が訪れたことは、県南勢地区に特色のある施設として認められたものと喜んでいきます。

56日間の入場者数は左のとおりです。

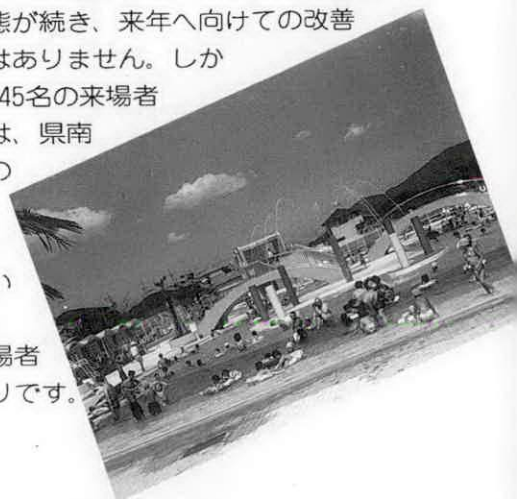

開催

度会養護文化祭

みんなの心に
にじをかけよう

三重県立度会養護学校では、
テーマを「みんなの心ににじ
をかけよう」と題して、文化
祭を開催します。一人でも多
くの皆様のご参加をお待ちし
ています。

▽日時 十一月十七日(日)
午前九時十分から午後二時
四十分

▽内容 グループによる催し
物、作品展示、PTAバザー、
和太鼓「大台山溪轟太鼓」
など

※詳しくは、チラシをご覧ください。

募集

歩楽り発見

「伊勢どっぶり倶楽部」

第三回外宮・山田編

伊勢の歴史、文化にふれる
散策ツアー「伊勢どっぶり倶
楽部」第三回外宮・山田編を
開催します。今回は「しめ飾
り」づくりの体験もあります。
▽日時 十二月八日(日)午
前十時～午後四時(雨天は

十五日に延期)

▽集合 伊勢市駅前広場

▽募集人員 二百名

▽参加費用 千五百円

▽内容 歩行距離約五キロで
お伊勢さん観光ガイドの説
明を聞きながら外宮周辺を
散策

※申込方法 十一月五日から
十一月二十九日までに伊勢
市観光課(☎〇五九六―二
三一―一一)までお申込
ください。

募集

ボランティア

養成講座

三重県教育委員会では、伊
勢市・鳥羽市・度会郡・志摩
郡にお住まいの方でボランテ
ィアに関心のある皆さんを対
象に、一般ボランティア養成講
座を開催します。

主に実習を中心に行い、ボ
ランティア活動に関する知識・
技術の向上を目的として実施
されます。

受講料は無料で、受講日は
十一月十日・十一月二十四日・
十二月八日の三回。終了者
は規定に基づき終了証書を授
与します。

お知らせ

在宅リウマチ患者と家族の集い開催

日時：10月25日(金)午後1時～3時30分
場所：伊勢保健所2階大会議室
問い合わせ：伊勢保健所 保健指導課
☎0596(27) 5155・5156

※リウマチで療養されている方はぜひご参加下さい。

▽申込み方法 はがきに住所
氏名を記入の上お申込くだ
さい。

▽募集期間 十月二十五日ま
で。

▽定員 先着五十名

※申込み先及び問い合わせ先
南勢志摩教育事務所 教育
文化課(☎〇五九六―二七―
五二三九 千五一六伊勢市勢
田町六二二番地)まで。

募集

ふるさと語り部

(社)三重県観光連盟では、
三重県の歴史的、文化的遺産
を観光客とふれあいながら紹
介する、ボランティア案内人
「遊ロード三重・ふるさとの
語り部」を募集しています。

▽応募資格 三重県及びそれ
ぞれの地域の歴史、文化、
自然等のうち一以上の分野
について観光客等に紹介で
きる方で、県内在住者また
は勤務している方

▽募集期間 平成八年十一月
十五日まで

※詳しくは、(社)三重県観
光連盟(☎〇五九二―二四―
五九〇四)まで

自宅での

歯科治療が

可能に

三重県保険医協会みえ訪問
歯科診療ネットワークでは、
寝たきりの人や、訪問治療を
必要とする方ならどなたでも
受診できる、自宅での訪問歯
科診療を実施しています。も
ちろんすべて保険診療の扱い
です。

歯の痛みや入歯で困ってい
る方は、三重県保険医協会ま
でお気軽にご連絡ください。
☎〇五九二―二五―八七四七
Fax 〇五九二―二五―一〇八八

開催

子犬の

養子縁組会

▽日時 平成八年十一月十六
日(土) 十四時から

▽場所 伊勢保健所 伊勢市
勢田町六二二番地

〔飼養希望者の条件〕
・飼養する適正な場所がある
こと

・家族同様の愛情と責任を持っ
て、終生飼養できる家庭状
況であること



「全国道路標識週間」です。道路標識はドライバーを、目的地まで安全にそして正確に案内するための大切な「道

道路標識週間

アイデアを
お聞かせください

〔申込み方法〕
ハガキに住所、氏名、生年月日、職業、電話番号、家族状況、飼養予定場所を明記のうえ〒五一四一〇二久居市森町字中大谷二四三八―二（財）三重県小動物施設管理公社（☎〇五九二―五六―四一六八）までお申し込みください。
〔申込み期日〕
平成八年十一月六日必着とします。

障害者住宅資金貸付制度は、障害者（児）の方々の居住環境を改善するために必要な資金を貸付け日常生活の自立を願うものです。
対象となる方で、住まいの増改築・改造のための貸付を希望される方は、町社会福祉協議会（☎二一―一七）へ

住いの改善で
生活の自立を
障害者住宅資金貸付

しるべ」です。
この道路標識を一層利用しやすいものとするため、アイデアやお気付きの点がありましたら、ハガキか封書にてご意見をお寄せください。
〒五一四一七〇 三重県庁土木部道路維持課内「標識BOX」係まで。

information

お申込ください。
▽募集受付期間 十月二十一日（月）まで

三重県最低賃金改正

日額 5,020円に

三重労働基準局では、三重県内で働くアルバイト・パート労働者等を含む全ての労働者（但し、産業別最低賃金が適用される労働者は除く）に適用される「三重県最低賃金」をこのたび改正しました。

この改正により、平成八年十月一日以降労働者に支払う金額は、日額五千二十円。賃金の大部分によって定められているものについては、時間額六百二十九円以上にしなければなりません。

詳しくは、三重労働基準局賃金課（☎〇五九二―二六一〇―一八）までお問い合わせください。

学ぶ意欲を

バックアップ

国民金融公庫では、「国の教育ローン」のお取扱いをし

ています。

▽大学、短大、高校、専修・各種学校等に入学、在学される方の保護者またはご本人がご利用いただけます。

▽国の資金なので低利で安心してご利用でき、手続きも簡単です。

▽お申込は受験前から可能です。例年二月～三月はお申込が集中しますので、早めのお申込手続きをおすすめします。

※お問い合わせは、国民金融公庫伊勢支店 融資相談係（☎〇五九六―二四―五一九一）まで。

消費者の

信頼のマーク

Sマーク

理容店、美容店、クリーニング店は、消費者信頼のブランド「Sマーク」のある標準営業約款登録店で！



8月中に届出のもの

戸籍の窓

おめでた

氏名	出生の日	保護者名	字名
西井 隆貴	7・29	房輝	柳
鳥羽 綾香	8・3	昌志	平生
山本 誠也	8・6	武	大野木
服部 綾奈	8・7	正	火打石
橋本 侑季	8・9	和彦	日向
井戸本 真衣	8・11	泰	牧戸
牧 知香	8・11	久雄	大野木
森 咲子	8・17	学	立岡
西岡 規行	8・17	由信	和井野
小林 未来	8・18	昭仁	大久保
中村 昇暉	8・19	圭男	麻加江
永井 智章	8・22	俊弘	長原
古橋 友	8・25	雄洋	大野木

おくやみ

氏名	年齢	字名
岡村 ナツエ	84歳	川口
掛橋 カズ子	64歳	川口

編集後記

▽台風は、年間平均で27個発生するのだそうです。今年はありがたいことに、今のところこの地方への上陸はありませんが、今後も数個は発生するという見当になります。この季節、気象情報には充分注意したいものです。▽ともあれ、台風17号の影響で延期された小学校の運動会も、翌日の秋分の日には好天に恵まれて各小学校とも多くの人で賑わっていました。▽さあ秋本番。町内外では多彩なイベントが催されます。街角のポスターや新聞・チラシに注意して、めいっばい秋を満喫しましょう！

思春期講座を開催

県こころの健康センターでは、「思春期講座」を開催します。この講座は、心の揺れ動く思春期の子どもをより適切に支えられるよう、家族が理解を深めるためのものです。

この時期の子どものごことで、お悩みの家族は、是非ご参加ください。

▽日時 平成8年11月～平成9年3月までの毎月第二木曜日
午後1時30分～3時30分

▽場所 県こころの健康センター（三重県久居庁舎）

▽内容 講義、グループワークなど

▽対象 思春期の子どもを持つ家族で連続参加できる人

▽定員 20人

▽受講料 無料

▽申込み締切日 10月25日（金）定員になり次第締め切り

※詳しくは、県こころの健康センター（☎0592-55-2151）までお問い合わせください。

胃がん検診

11月1日(金)

母子健康センター

(午前8:00～10:00)

粗大ゴミの受け入れ日

10月20日(日)

午後1:00～4:00まで(有料)

飼えなくなった犬の引取り

11月22日(金)

印鑑をご持参のうえ
午前9:30までに役場へお願いします

10月の町税

町県民税 第3期

国保税 第6期

茶の実句会抄 8月22日

夏物の尻を はしよりて 爺の役	一鐘に 麻加江 北村江 踏座を 解く	安吾の結 河村座 鈴敷	茶屋の 締めて 夏敷	小久保 浦田ユ 敷	大岩滴 に紅直 す	落葉松の 牧戸井 戸本つ た	蟻の道途 切れて 醒めし 白昼夢	黙禱す遠 き師の通 夜早星	の遺影 麻加江 辻本久 美子	ひぐらし やベレー かぶりし 師	妙の火は 女偏から 消えかか る	山中 軽衣指 導
-----------------------	--------------------------------	-------------------	------------------	-----------------	-----------------	-------------------------	---------------------------	---------------------	-------------------------	---------------------------	---------------------------	----------------

広報文芸

町のうごき

平成8.8.31現在 ()内は前月比

人口	男 4,505(+4)	計 9,327(+3)	出生 13	転入 10
	女 4,822(-1)	世帯数 2,333(-2)	死亡 2	転出 18