

わ 広報 わたらしい



文化・芸術の秋

11月3日・4日に開催された町民文化祭は、書道・絵画・工芸・盆栽などの作品展示や、映画会、芸能発表会などに多くのみなさんが参加して芸術の秋を楽しんでいました。

また、茶道教室の発表の場として開催された“お茶席”では、なごやかな雰囲気にもまれて、裏千家のお手前で抹茶をいただき、日本独特の作法や文化に触れていました。

1996年
No.376



月号



より早くより正確に…

事務処理をコンピュータ化

来年2月から実施予定

平成六年、戸籍法の一部が改正され、平成六年の十二月から戸籍事務を電子情報処理組織、いわゆるコンピュータを使って処理することができるようになりました。

度会町では、その実現に向けて調査・研究を続け、広報八月号でお知らせしましたとおり、来年二月には実施できる見通しになりました。

この電算処理のあらましについてお知らせします。なお、具体的な実施日につきましては、決まり次第お知らせします。

戸籍事務が

早く正確に

戸籍事務をコンピュータで処理することにより、戸籍の作成や証明書の発行などの事務処理が、今までより早く、しかも正確にできるようになります。とくに、戸籍の証明書は、住民票の写しの発行と同じく、コンピュータの端末

機から発行されることになり、受付窓口での待ち時間が、これまでより短縮されます。

謄本や抄本などの

名称や書式が変更

戸籍の謄本が「全部事項証明」に、抄本は「個人事項証明」にそれぞれ名称が変わります。書式も、記述式の縦書きから、別記の書式例のように項目別の横書きになります。用紙の大きさもA4版に拡大されます。

使用文字は

正字と俗字に

コンピュータに登録できる氏や名の文字は、正字と俗字に限られるようになります。

◎あなたの基礎年金番号は

こうなります◎

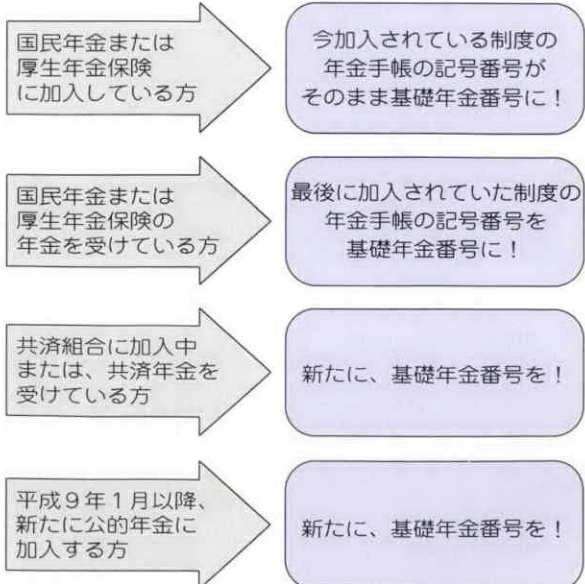

年金番号がひとつになります

— 9年1月から基礎年金番号に —

平成九年一月から年金手帳の番号が、公的年金の各制度に共通する「基礎年金番号」となり、加入者にとって便利になります。

では、年金番号を全国共通にすることによって、どんなメリットがあるのかご紹介しましょう。

基礎年金番号とは？

現在の厚生年金保険や、国民年金の年金手帳の記号番号と同様に、各種手続きに使用する際の番号です。

各制度ごとについている、年金手帳や年金証書の番号を同一にして、加入者へのサービスを図るためのものです。

どんな

メリットがあるの

全ての公的年金に共通して使用できますので、加入年金制度が変わっても同一番号で手続きができます。

同時に、各制度を通じた加入記録が一つの年金番号で把

戸籍「全部事項証明」の書式例

(1の1) 全部事項証明

本氏 籍名	三重県度会郡度会町棚橋1453番地の2 度会 太郎
戸籍事項 転 籍	【転籍日】平成7年2月2日 【従前本籍】三重県伊勢市岩淵1丁目7番
戸籍に記録されている者	【名】太郎 【生年月日】昭和18年11月11日 【配偶者区分】夫 【父】度会一太 【母】度会宮子 【続柄】長男
身分事項 出 生	【出生日】昭和18年11月11日 【出生地】三重県伊勢市 【届出日】昭和18年11月16日 【届出人】父
婚 姻	【婚姻日】昭和38年8月6日 【配偶者氏名】小川町子 【従前戸籍】三重県伊勢市上野町1215番地の1 度会一太
戸籍に記録されている者	【名】町子 【生年月日】昭和18年10月10日 【配偶者区分】妻 【父】小川清 【母】小川流子 【続柄】三女
身分事項 出 生	【出生日】昭和18年10月10日 【出生地】三重県伊勢市 【届出日】昭和18年10月15日 【届出人】父 【送付を受けた日】昭和18年10月20日 【受理者】三重県度会郡度会町長
婚 姻	【婚姻日】昭和38年8月6日 【配偶者氏名】度会太郎 【従前戸籍】三重県度会郡度会町柳152番地 小川清
戸籍に記録されている者	【名】花子 【生年月日】昭和40年4月4日 【父】度会太郎 【母】度会町子 【続柄】長女
身分事項 出 生	【出生日】昭和40年4月4日 【出生地】三重県度会郡御園村 【届出日】昭和40年4月8日 【届出人】父

発行番号 000038

これは、戸籍に記録されている事項の全部を証明した書面である。
平成8年10月9日

度会町長 大野 幸 茂

職 印



※詳しくは、役場町民課戸籍係（☎二一〇一一一）までお問い合わせください。

書きくせなどがある文字で漢和辞典などにない文字は、登録できなくなります。そのような文字が現在の戸籍に記載されている場合は、正しい文字に直して登録する必要があります。その場合は、該当者あてにお知らせします。

握できることから、年金の相談や裁定に迅速な対応ができ、また、年金種類が変わったときの届けを忘れていた場合に、行政側から個別にお知らせできるようになります。

将来的には、年金の加入状況や年金見込額のお知らせのサービスも行えるようになります。

基礎年金番号の実施に先立ち12月中に、一人ひとりにその番号をお知らせします。詳しいお問い合わせは、伊勢社会保険事務所まで。
(☎0596-27-3600)

人権相談 行政相談

合同特設相談所を開設 お気軽にご相談ください

平成八年の「人権週間」が近づいてきました。

人権週間とは、一九四八年十二月十日フランスの首都パリで開催された第三回国際連合総会において、「世界人権宣言」が採択されたのを記念して設けられたものです。

我が国では、昭和二十四年以降、毎年十二月四日から同月十日までの一週間を「人権週間」と定め、より一層の啓発活動に勤めています。

皆さんが毎日の生活を営んでいくうえで、これは人権問題ではないかと感じたり、法律上どのようななるのかわからなくて困ったときは、近くの法務局（☎〇五九六一二

八―六一五八）や人権擁護委員にお気軽にご相談ください。相談は無料で秘密は固く守られます。

本町でもこの週間にちなみ、特設人権相談所を開設します。また、同時に行政相談委員さんによる行政相談も実施します。お気軽にご相談ください。

▽日時 十二月二日（月）午前十時から午後三時
▽場所 度会町中央公民館
▽委員名

- 人権擁護委員
- 河村安生さん
- 小林善一さん
- 行政相談委員
- 橋村勇さん

新食糧法が 満一歳になりました

「新食糧法」が施行以来一年が経過し、販売ルートの弾

力化により消費者の皆さんには、いろいろなお米が、いろいろなルートで買えるようになりました。

新食糧法で何が変わったのか、もう一度考えてみましょう。

お米は 信頼のおけるお店で
この制度によって、お米の

販売業者は許可制から登録制に変わり、知事の登録を受けた小売業者は「知事登録小売業者」の標識を掲示することになっていきます。

わかりやすい

お米の表示

袋詰めされたお米の原料玄米の欄には、産地・品種・産年の三項目を表示することが基本となっています。

ブレンド米の場合は、最低限六〇%まで、原料玄米の使用割合の多い順に表示されますが、原料玄米を多種類にわたり使用の場合は、ブレンド米と表示することもできます。

また、外国産米や未検査米を原料とした場合は、その使用割合が表示されます。

新食糧システム110番

お気軽にご相談を

新食糧法、新食糧システムの質問や相談にお答えするために、「新食糧システム110番」を設置しています。お気軽にご利用ください。

〔津食糧事務所〕

TEL 〇五九二一八一三二一五

FAX 〇五九二一五九六九四

〔津食糧事務所伊勢支所〕

TEL 〇五九六一二四一六一五

FAX 〇五九六一二四一六一五

食糧庁精米表示基準に基づく表示

品名	精米			
	産地	品種	産年	使用割合
原料玄米	A県産	コシヒカリ	8年産	40%
	B県産	ササニシキ	8年産	20%
		その他		40%
正味重量	5kg			
精米年月日	8. 11. 1			
販売業者名 又は 精米工場名	〇〇米穀卸株式会社 □□県〇〇市△△町▽▽1-2 TEL 012(345)6789 〇〇米穀卸株式会社 △△精米工場 □□県△△郡▽▽町〇〇3-45 TEL 0124(35)9876			

第41回衆議院総選挙

度会町投・開票結果

第四十一回衆議院総選挙が、去る十月二十日、全国約五万三千の投票所で行われました。

投票率は、最も低かった前回（総選挙よりも下回り、小選挙区で、五十八・九七%と総選挙としては初めて六十%を割り、史上最低の投票率でした。

町内が含まれる第五区でも、

衆議院小選挙区選出議員 選挙得票数 (度会町)

候補者	得票数
藤波孝生	3,001
黒木きよはる	827

※無効票 416

衆議院比例代表選出議員 選挙得票数 (度会町)

政党等の名称	得票数
民主党	410
自由民主党	1,806
新社会党	49
自由連合	27
社会民主党	222
日本共産党	283
新進党	1,119

※無効票 325

小選挙区では三重県全体の六十三・三八%を下回り、五十八・四六%にとどまりました。

町内での投票率や、候補者等の得票数は下の記のとおりです。

第41回衆議院議員総選挙及び 最高裁判所裁判官国民審査投票調べ

投票所	当日有権者	小選挙区	比例代表	国民審査
第1投票所 (注連指)	288	191 66.32	190 65.97	190 65.97
第2投票所 (麻加江)	1,083	641 59.19	641 59.19	637 58.82
第3投票所 (大久保)	755	460 60.93	460 60.93	457 60.53
第4投票所 (上久具)	549	346 63.02	346 63.02	343 62.48
第5投票所 (棚橋)	2,636	1,500 56.90	1,500 56.90	1,481 56.18
第6投票所 (中之郷)	369	234 63.41	234 63.41	234 63.41
第7投票所 (駒ヶ野)	422	233 55.21	233 55.21	232 54.98
第8投票所 (脇出)	630	386 61.27	385 61.11	381 60.48
第9投票所 (南中村)	434	253 58.29	252 58.06	252 58.06
合計	7,166	4,244 59.22	4,241 59.18	4,207 58.71

※上段……投票者数 下段……投票率%

受賞

さわやかまちづくり賞

宮リバー度会パーク

県内の景観上優れた施設（まちなみ・建築物・公園等）を表彰する「三重県さわやかまちづくり賞」を、平成八年度に開園した宮リバー度会パークが受賞しました。

清流宮川とともに、いつまでもさわやかな憩いの場として親しまれる事を願ってやみません。……H8・10・4

ご存じですか？ 税を知る週間

税金は私たちが安心して生活するためのいわば会費のようなもの。

毎年、11月11日～17日までは「税を知る週間」です。単に義務として税金を納めるだけでなく、なぜ税金が必要なのか、また、税金の仕組みや使い道についても考えてみたいものです。

奥様のパート収入と税金

主婦がパートで働く場合、主婦自身に所得税や住民税がかかるかどうか、あるいは、夫の所得税や住民税を計算する上で、配偶者控除や配偶者特別控除を受けることができるのかなど疑問に思っている奥様もいらっしゃると思います。奥様のパート収入と税金の関係については、別表のとおりですので参考にしてください。

●妻のパートの年収と税金の関係は、次のようになります。

パートの年収	夫の所得から配偶者控除の適用が	夫の所得から配偶者特別控除の適用が	パート収入に所得税が
103万円未満	受けられる	受けられる	かからない
103万円		受けられない	
103万円超141万円未満	受けられない	受けられる	かかる場合があります
141万円以上		受けられない	

(注) 住民税の非課税限度額は34万円ですから年収99万円を超える住民税がかかります。

●妻のパートの年収と配偶者控除等の関係は、次のようになります。

(単位：円)

パートの年収	配偶者控除額	配偶者特別控除額	控除合計額
0～ 699,999	380,000	380,000	760,000
700,000～ 749,999		330,000	710,000
750,000～ 799,999		280,000	660,000
800,000～ 849,999		230,000	610,000
850,000～ 899,999		180,000	560,000
900,000～ 949,999		130,000	510,000
950,000～ 999,999		80,000	460,000
1,000,000～1,029,999		30,000	410,000
1,030,000		0	380,000
1,030,001～1,049,999		0	380,000
1,050,000～1,099,999	360,000		360,000
1,100,000～1,149,999	310,000		310,000
1,150,000～1,199,999	260,000		260,000
1,200,000～1,249,999	210,000		210,000
1,250,000～1,299,999	160,000		160,000
1,300,000～1,349,999	110,000		110,000
1,350,000～1,399,999	60,000		60,000
1,400,000～1,409,999	30,000		30,000
1,410,000～	0		0

詳しくは伊勢税務署へお問い合わせください。

宮川に確かな水量を

町長・町議会議員陳情活動

我が国有数の清流宮川（一九九一年建設省調べで日本一、以来毎年上位にランクされている）は、有形・無形の恵みを与えてくれるながら私たちの町を流れています。

- ・ 河川浄化能力の低下
- ・ 川水泳の支障
- ・ 水生動物への影響
- ・ 流域全体の地下水位の低下
- ・ 支川河口における伏流化

・ 護岸の荒廃
・ 清流景観の悪化……等
が心配されているところ、この程 国営による宮川用水第二期農業水利事業が施行されることとなり、さらに宮川の利水が進められようとしています。

町と町議会では、この計画に対して平成六年四月に度会郡選出の県議会議員さんの参加を願いながら、県関係部所に説明を求め町の実情を訴え

てきたのですが、国（農水省）では、ほぼ当初計画どおり事業着手することとなりました。

この現状に対して、農業を守る姿勢に一定の理解を示したうえで、町長と町議会議員の一行は去る十月三日、河川管理を統括する「建設省中部地方建設局三重工事事務所長宛」並びに三重県の水資源、農業、河川を所管する「企画振興部長宛」「農林水産部長宛」「土木部長宛」に又、宮川ダムによる発電事業を所管する「企業庁長宛」に宮川の流量確保を主旨とする陳情を

行いました。

※宮川用水第二期農業水利事業（受益地——伊勢市、多気町、明和町、大台町、玉城町、二見町、小俣町、御園村——四千九百ヘクタール）
用水不足（水稲品種の同一化（コシヒカリ）による田植え時期の早まりと大型機械化の進行等により代かき時期が集中）、水路の老朽化（第一期事業後約三十年が経過）の解消をめざして

五m³/Sに増量する。
■ 齊宮調整池の築造等による貯水。
■ 導水路の新設、幹線水路全面改修。
を主なものとし、約三百二十億円の総事業費が見込まれています。
※利水上の視点
・ 粟生頭首工での最大取水（一一・六五m³/S）時の下流放流量は〇・五m³/S（毎秒ドラム缶二・五本）
・ 宮川ダムから電気事業用水として七・四m³/Sが熊野灘に放流されている

声援が青空いつぱいこだまして

第22回町民体育大会

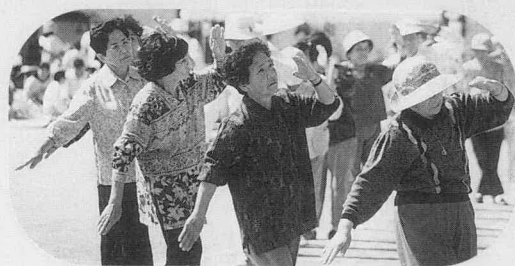

今年で、二十二回目を迎えた度会町民体育大会は、晴天に恵まれて度会中学校グラウンドを会場に、去る十月十日（体育の日）盛大に開催されました。

各種目では、延べ三千二百人余の参加者を数え、熱戦が繰り広げられたフィールド競技やトラック競技には、秋の青空一杯に声援と笑い声がこだましていました。

会場内では、母子福祉会や商工会青年部・婦人部のバザーも出店され、人気を呼んでいました。ご協力いただいた皆さん、ご参加いただいた皆さんありがとうございました。



少年の主張

— 三重県大会 —



上段左から
岡村一沙(翻糖)・世古 幸(麻加江)・鳥羽小百合(平生)・西村真実子(葛原)
下段左から
飯田真弓(田間)・岡真由美(大野木)・上田真理子(大野木)

毎年行われている「少年の主張」三重県大会が、去る九月八日、紀伊長島町で開催され、度会中学校1年生の岡真由美さん（大野木）の地域入賞ほか、六名が努力賞に選ばれました。おめでとうございます。

広報わたらいでは、地域入賞された岡さんの「心に残ったあいさつ」を紹介します。

※紙面の都合上一部を割愛させていただきました。

心に残ったあいさつ

度会中学校 一年 岡 真由美

朝、人に会ったら誰でも、うな気がします。

「おはよう」と言うのがあたりまえで、特に考えた事はありませんでした。でも、養護学校の人を見かけても、なかなか声がかげられず、私は養護学校の子を差別していたよ

ある朝、前に一・二回会った事のある養護学校の二人に会いました。一人は養護学校に通っている人で、もう一人の人はその人のつきそいみたいな感じの先生でした。二人

第22回度会町民体育大会成績表

区対抗リレー

(男子の部)	(女子の部)
1位 棚 橋	大野木
2位 大野木	麻加江
3位 牧 戸	牧 戸

職場対抗リレー

(男子の部)	(女子の部)
1位 J A伊勢度会	度会養護学校
2位 度会町役場A	度会マミーズ
3位 度会町役場B	度会町役場

クラブ・一般対抗リレー

(男子の部)
1位 槇峰クラブA
2位 ふれんずだあ
3位 度会バドミントンクラブ

スポーツ少年団対抗リレー

(男子の部)	(女子の部)
1位 内城田A	内城田B
2位 小川 郷	内城田A
3位 一之瀬B	中 川



あともう少し…



応援も 仮装も
大会を盛り上げた



は雑木林の前で、鳥の声を聞いていたり木を見ているようでした。私はいつももやっていると、さけて通って行くかと思いましたが、すれちがうほんの少し前、養護学校の二人が、私に向かってにっこりと笑いながら「おはようございます」と言ってくれたんです。いつも何気ないふりして、さけて冷たい目で見ていた私にあいさつをしてくれたんです。

私は少しびびくりしながら一瞬止まり、後ろを見て「おはようございます」と言いました。そしたらまた、にっこりと笑ってくれながら、手を上下にゆっくりと振ってくれたんです。

手を振ってくれたのは、きっと私がいさつを交わしたのを喜んでくれていて、口ではうまく言えないので、小さな動作で気持ちを表してくれたんだと思います。これって、相手にとってすごくうれしい事だと思えます。今まで何回もあいさつをしたり、されたりしたけど、一番うれしかったあいさつでした。
以前先生から、「あいさつをすると、一日のスタートが

快適になり、元気がつき、その日一日がすごく前向きになるものだ」と聞いたことがあります。本当でした。今まで私はこういうことを聞いても、うそか思っていたけれど、それは本当のあいさつではなく、うわべだけのあいさつを交わしてきたからです。私の経験は、本当のうわべだけではない心のもったあいさつだったので、その日一日がすごく前向きで元気な一日でした。

私は、今回の経験で、普段交わしているあいさつが、プレゼントのように思えてきました。相手から、今日一日、元気で前向きに過ごして下さっている意味をこめたあいさつ。だから私も心を込めたあいさつをプレゼントして返すんです。

今回の経験は、私自身のとまどいを包み込んでくれた相手の心の広さを感じて、すごくあいさつっていいものだなと思いました。

これからは、あいさつ一つ一つに心をこめて言いたいと思っています。

みなさんは、あいさつについてどう思いますか。

度会町再発見

■ 6 ■

弥生時代

文：河瀬信幸氏

弥生時代の暮らし

す。

縄文時代に続く弥生時代は、石器も使用される反面、金属器も用いられ始め、稲作農業の生産を中心としていることに大きな特色があり、また、金属器や稲作などは大陸から伝えられたので、社会の背景に大陸との関係を考えなければならぬ時代でもあります。

弥生時代として続いた期間は約五百〜六百年と考えられます。これは、縄文時代が約八千年間ほど続いたと考えられているところからみますと、その期間は非常に短いといわねばなりません。しかし、その短い期間に現在の稲作を中心とした日本の生活の原形が芽生え、形成されていったのですから、重要な意味を持つ時代といえるでしょう。

上ノ垣外遺跡出土壺形土器

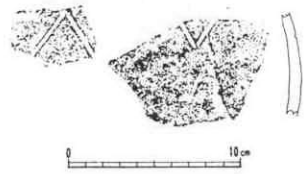

弥生時代は普通、前期・中期・後期の三つの時期に分けられており、弥生土器でいえば中期が最も優美な形と模様を持った時期といえます。

弥生文化は大陸文化の影響を受けて成立するわけですが、その影響はまず北九州にみられ、弥生時代の代名詞である弥生式土器は北九州で製作されています。そしてそれは、またたく間に東へと広がり、伊勢湾沿岸にもかなりの早さで伝わったと考えられています。

弥生時代の暮らしを考える上でかかせないのは、何といっても稲作でしょう。その伝わってきた道すじについては各説あるようですが、いずれにしても大陸から伝わったことは間違いなさそうです。

稲作により社会も変化してきました。何よりも食生活が安定し、定住生活が可能になり、一つひとつの集落がまとまりをもつて、より大きな社会の集団がつけられ、組織も整えられていったと考えられます。そしてまた地域的なまとまりも作られるようになっていったようです。

弥生時代になりますと、金属器が大陸から伝わってきます。特に後期からの鉄器の普及は、農耕やその他生活に必要な道具を作る工具として使

用され、生活に大きな変化をもたらしました。

もう一つの金属器の使用といえ、青銅器があげられます。青銅器は銅と錫の合金で主に祭りに使う道具としての祭器の分野に使用されました。その種類は、最近、島根県加茂岩倉遺跡で大量に発見された銅鐸、また以前にその近くの荒神谷遺跡で大量発見され

話題をよんだ銅剣など、さらに銅矛や銅鏡もあります。

このように弥生時代は、稲の栽培と定住生活によって大きく変わりました。また、鉄器など金属器使用による生産力の高まりなど、社会的な力が増大し、大陸との交流により、国際社会へと踏み出していくようになった時代でもあったのです。

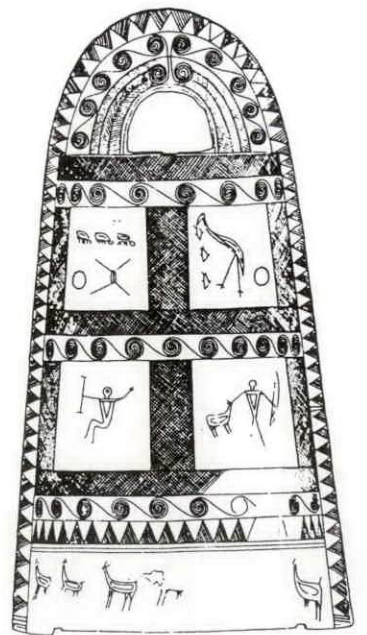

兵庫県桜ヶ丘4号鐸
（『桜ヶ丘銅戈銅鐸』より）

森添遺跡出土壺形土器

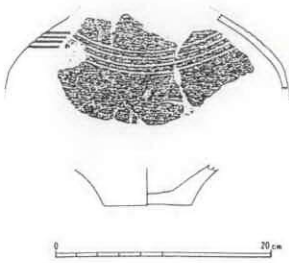

石包丁

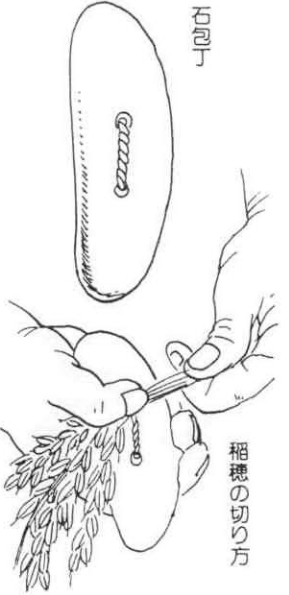



稲穂の切り方

稲の収穫（包丁で稲穂をつつむ）（推定図）

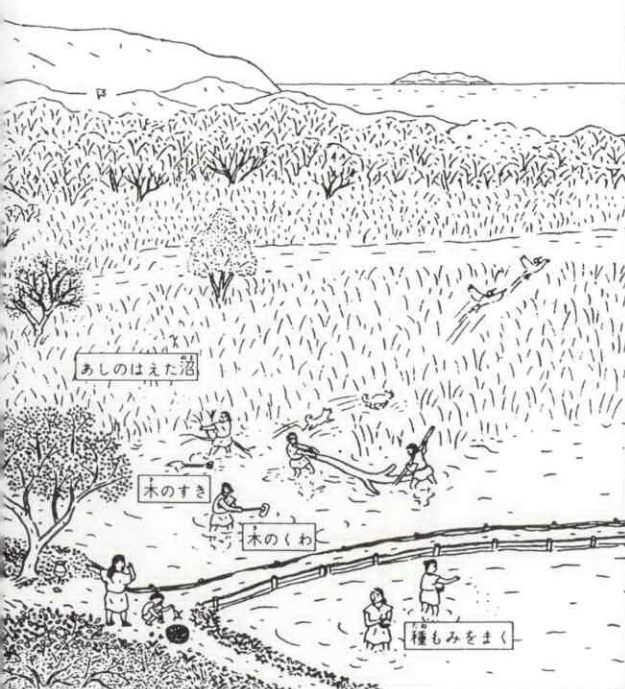
弥生時代の村の様子

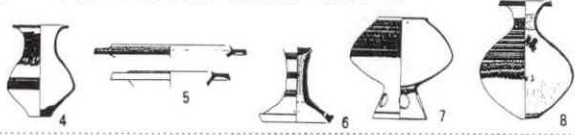

弥生時代のうつりかわり

時期	おもなことがら
BC300年頃	<ul style="list-style-type: none"> ○ 中国山東半島・朝鮮南部から、九州北部にイネ、金属器（青銅器・鉄器）、発達した磨製石器、紡績・織布の技術が伝えられる。 ○ 稲作による農耕文化が北九州～濃尾平野東部の地域に広まる。 ○ 壺・甕・高杯の組み合わせからなる弥生式土器が西日本全域に広くゆきわたる。 ○ 鹿の肩甲骨を用いる卜占（太占：うらない）の風習が始まる。
前期	
BC100年頃	<ul style="list-style-type: none"> ○ 西日本を中心に弥生文化の遺跡数が急激に増加する。また、農耕文化が関東地方にも広まる。 ○ 農耕技術が発達し、農具（石砲丁など）の鉄器化・分業生産（農具・塩など）が始まる。 ○ 発達した集落・用水路をもち区画化された水田などが全国へ普及する（静岡県登呂遺跡など）。また、一部で排水路をもつ半乾田もつくられ生産力が高まる（岡山県津島遺跡など）。 ○ 農耕・生活の単位である農耕共同体（ムラ＝クニ）が成立する。 ○ 農地・水利の確保をめぐる、集団同士の政治的・軍事的対立がたかまる。環濠集落（かんこうしゅうらく：堀にりめぐらせた集落）が全国に広まる。 ○ クニ同士の政治的連合・同盟関係が発達する。
中期	
AD100年頃	<ul style="list-style-type: none"> ○ 農耕社会が発展し、農耕共同体の階級文化が進み、小国家の連合体が形成される。「倭国大乱」と呼ばれる内戦が広がり、小国家の連合体が拡大強化される。 ○ 稲作が東北地方にまで広くゆきわたる。 ○ 石器の使用が見られなくなり、鉄器が普及する。 ○ 西日本では乾田（かんてん）が始まる（岡山県津島遺跡など）。 ○ 環濠集落・高地性集落が発達する。 ○ 「倭国大乱」をおさえて、卑弥呼が邪馬台国の女王となる。
後期	
AD200年頃 後半頃	

- ★ 1・2・3・4・7・8・11・12：津市納所（のうそ）遺跡
- ★ 5・6：四日市市永井遺跡 ★ 9・10：津市亀井遺跡
- ★ 13：四日市市西ヶ広遺跡



壺形土器(貯蔵) 甕形土器(煮炊き) 高杯形土器(盛りつけ)

壺形土器(パレススタイル) (祭り用) ※ベンガラ (成分は酸化第2鉄で、赤い粘土や赤鉄鉱などを粉末にしたもの)

町内の弥生時代の遺跡

町内の弥生時代の遺跡の数は、縄文時代と比べ非常に少なく、「新田遺跡（葛原）」・「前山遺跡（田間）」の二ヶ所です。弥生土器片が採集されているにすぎませんし、かつて和井野でも弥生土器片が採集されたといわれていますが、詳細は不明です。しかし、縄文時代中心の遺跡として発掘調査された上ノ垣外遺跡と森添遺跡から若干の弥生土器が出土しています。森添遺跡で

は前期の壺片が、上ノ垣外遺跡では中期の土器片少量と、通称パレススタイルと呼ばれる後期の壺片が出土しており、その表面にはベンガラによる彩色が残っていました。弥生時代の遺跡は、水稲栽培に適した低湿地の多い宮川下流域や外城田川流域に多くの分布がみられます。度々町は宮川中流域に当たり、水稲栽培に適した低湿地に恵まれていないことが、弥生時代の遺跡数が少ないことの原因かとも考えられます。

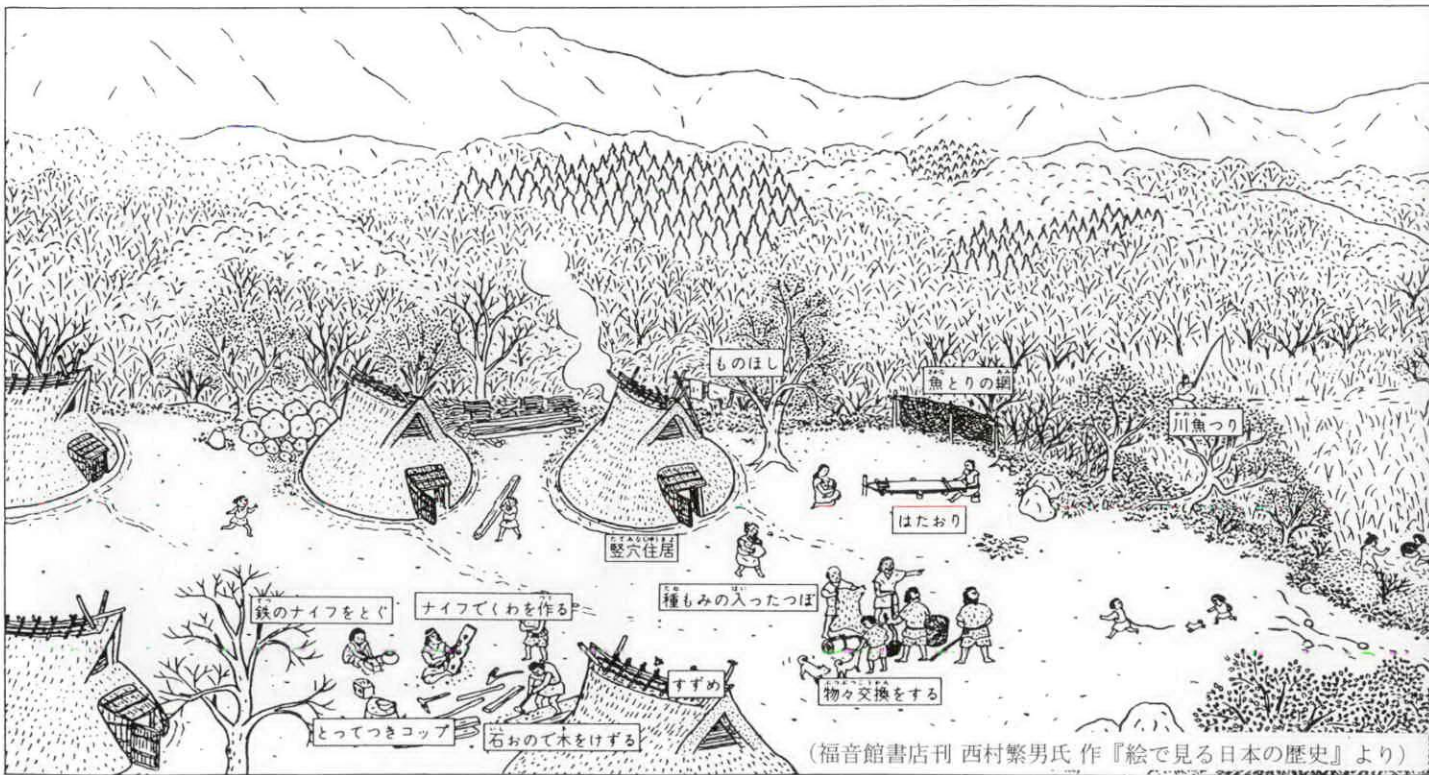

(福音館書店刊 西村繁男氏 作『絵で見る日本の歴史』より)

お年寄りのための食生活

度会町食生活改善推進協議会

今月は高齢者のための食事がテーマです。元気で長生きするためにできるだけ多くの食品を一日三十食品を目安に摂って頂きたいと思います。

動物性脂肪を含む食品を摂り過ぎないようにして、食物繊維を積極的に摂り、特に減塩に対する工夫が大切です。

不足がちな乳製品と果物は、おやつとして取り入れ、水分補給も忘れてはいけません。調理の工夫で食生活をリズムに乗せておいしく楽しく食事を摂りましょう。



(材料4人分)

するめいか	大1ぱい	わかめ	60g
ねぎのみじん切り	20g	酒・しょうゆ	各大さじ2
卵白	1/2個分	b 砂糖	大さじ1
a 片栗粉	大さじ2	塩	小さじ1/2
塩・こしょう	各少々	片栗粉	大さじ1/2
うぐいす豆(湯通し)	200g	水	大さじ2
人参	1本	絹さや	2~3枚
出し汁	4カップ		

いか団子と うぐいす豆の煮物

作り方

- ① いかは軟骨とわたを除いてぶつ切りにしフードプロセッサーにぎっとかけ(ない場合は包丁で刻んですり鉢でする)、ねぎ、卵白、aを混ぜる。
- ② 人参は皮をむき厚めの斜め切りにする。
- ③ 鍋にだしを入れ、人参を加えて強火で煮、煮だしたら中火にしてbで調味する。再び煮だしたらいかを4等分し団子にまとめて加える。

さらに豆とわかめを加えて落としぶたをして、約20分煮る。

④ 鉢にいか団子、湯通しした豆、人参、わかめを盛り合わせる。煮汁をもう一度火にかけて、煮だしたら水溶性片栗粉でとろみをつけてから、上にかける。

⑤ 絹さやを色よく茹で、斜めに細く切って彩りに添える。

(材料4人分)

小松菜	200g	大根	10g
干しきんぴら	40g	鶏ささぎ	40g
酒	少々	塩	少々
ごま油	大さじ2	砂糖	大さじ1
酢	大さじ1	しょうゆ	大さじ2
だし	大さじ1	からし	大さじ1
練りか	適宜		

小松菜の ごまからし和え

作り方

- ① 小松菜はさつと茹でて3センチ長さに切り水気を絞る。
- ② 切り干し大根は、よく洗った水にもどしてさつと茹で、3センチ長さに切って水気をきる。
- ③ ささみは酒と塩をふり、蒸してから細くさく。
- ④ 和え衣の材料を混ぜて①②③を和える。

ワイワイ!
ガヤガヤ...

卓球クラブ ホワイト



「ホワイトはもう七年目を迎えましたよ」と話すのは、代表の田畑伸さん(脇出 〇八〇一)。コーチがいないため、なかなか上達はできませんが、「ホワイト」の名のごとく、まっ白い心で楽しく汗を流しています。

栃原や五ヶ所へも練習試合に出かけていますが、今度は町内のアトリエ倶楽部さんとの練習試合を楽しみにしています。

卓球はストレス解消や健康維持に最適のスポーツだと思います。興味のある方は是非見に来てください。



入所申請の
受付を開始
町内各保育所

入所を継続される方も手続きが必要です

平成九年度の保育所入所申請を、次の要領で受け付けます。

現在も入所しており、来年度も引き続き入所を希望する児童も改めて手続きが必要ですので、忘れずに申請して下さい。

◇保育所とは

保護者が仕事や疾病などのため、子供を保育できない場合に、保護者に代わって児童を保護・養育する児童福祉施設です。

◇入所資格

度会町に住民票があり、次のいずれかに該当し、かつ保護者に代わって児童を保育する者がいない家庭の児童。

①保護者が昼間に家事以外の家庭内外労働（内職・外勤）をしている。

②保護者がいない。

③保護者の出産又は長期の疾病。

④保護者が家族の病人等を常時看護。

⑤災害などにより家屋が破損。

◇保育料について

保護者の世帯に属する前年

度分の町民税、固定資産税及び保護者の前年の所得等により算定します。

◇定員及び該当年齢

- ・ 棚橋保育所 百七十名
- ・ 長原保育所 七十五名
- ・ 三歳～五歳
- ・ 南中村保育所 四十名
- ・ 三歳～五歳
- ・ 中之郷保育所 四十五名
- ・ 二歳～五歳

◇申込受付期間

平成八年十一月二十五日（月）～平成八年十二月十六日（月）まで

◇申し込み方法

役場福祉課で交付する申請用紙（「保育所入所申請書」と「申告書並びに証明書」）により、役場福祉課か各保育所にお申し込み下さい。

◇入所決定

入所要件に該当するか調査のうえ、二月中旬に申請者に通知します。

※詳しくは、役場福祉課（☎二一―一一―）までお問い合わせ下さい。

わが家のエンジェル



平生 光ちゃん

平成7年11月26日生まれ

（南中村）

父 武さん
母 節子さん

私の名前は“ひかる”です。
1歳間近にして、すでに11kgの元気な女の子です。初めて会う人はきまって「あの大きな子…」の一言。重いせいかな、あんよはまだまだ！抱っこされて散歩するのが大好きですが、親としては、早く歩けるようになるといいなと願う毎日です。うでがつかれる…。

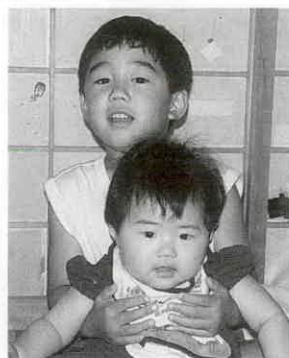

宮 那津美ちゃん

平成7年11月1日生まれ

（大野木）

父 哲也さん
母 真佐子さん

私は“なっちゃん”。かわいい顔しとるけど気の強さは天下一品。兄ちゃんもやっつけたるし、父ちゃんも恐ない。イタズラも得意や！今、ふすま破るのがんぼとって、あともう少して全部破れるやったん。やけど母ちゃんにガムテープ貼られてしもたんさ。しゃないで次は障子にしとこ。がんばるで～！

12月以降に満1歳を迎える子どもさんと2ショットの写真を募集しています。

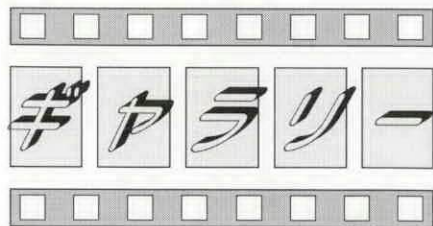

旬の野菜をたっぷり摂って…

「秋サバは嫁に食わずな」などと昔から言われてきました。

「嫁に……」のたとえの是非はともかく、秋は魚・野菜・果物等の食材が豊富にあります。

魚なら脂ののったサンマ・ブリ・サバ、果物はビタミン豊富なリンゴ・柿・栗、また野菜類はこれから冬にかけてほうれん草・白菜・キャベツ・大根・さと芋等々。

台所に立つ主婦は、材料を選ぶのに迷うことでしょう。しかし残念なことに、子どもや若い人たちは野菜嫌が多いようです。

既製品を食べる機会が増えたことも一因ですが、一般家庭の食事でも野菜が減ってきているのではないのでしょうか？

ご存じのとおり、野菜や海草類は、ガン・高血圧・糖尿病等成人病予防にかかせない食材です。また、今年の夏は0-157の影響もあり、生野菜の摂取が減少しているようです。

野菜や果物・海草類は、成人病だけでなく身体全体の機能を調節したり、風邪等の予防にも大きな働きをします。秋から冬にかけて、いろいろな野菜をたっぷり摂って、寒さを乗り切る準備をしてください。



白球を追い熱戦

去る9月29日、度会町体育協会が主催する、平成8年度の度会町一般ソフトボール大会が、ふれあい広場栗山を会場に開催されました。

参加全12チームを抑え「大野木Aチーム」が優勝を飾りました。

また、10月20日に開催された軟式野球大会では、ブルドックスAチームが優勝しました。



雪囲ひして居り明日は出稼に 米田一穂『万緑』
よその家より早めに雪囲ひの作業に精を出しているのでしょうか。それとも、早々と雪囲ひを仕上げて、これで安心してひと冬家族を置いて出稼ぎに出られると、安堵している風情の家を見かけたのでしょうか。いずれにしても、雪国の初冬の風景です。

雪囲い

雪囲い——昔は雪国ではおなじみの風景でしたが、最近では家の構造の変化のため、見ることが少なくなってきました。風雪を防ぐためです。風雪を防ぐために家の周囲や出入口に丸太や竹を組み、わら、茅、よしずなどを取り付けるものです。また、井戸や厠、便所が屋外にある場合は、これにも雪囲ひをします。草木や野菜にもわらやむしろで囲ひをします。

雪囲いのでき、たぎぎの準備ができる冬は、冬は準備が完了とほっとしたのでしよう。雪囲ひとは別に、庭木の枝が雪で折れるのを防ぐ雪囲ひは、冬の風物詩としてよく知られています。金沢の兼六園の様子が、テレビで放映されるのをご覧になった方も多いことでしょう。

度会町では雪囲ひの必要はありませんが、雪が降る十一月から三月の間は、暖房器具が大活躍する季節です。同時に火災が多くなる季節でもあります。十一月九日から十五日は「秋の全国火災予防運動」が実施されます。日本では建物火災による死者の九割が住宅火災によるものです。火の元には充分注意しましょう。





上段左から
上永真弓先生
中村 元くん
中野 洵くん
下段左から
辻井 豊くん
大西泰正くん
倉田晃旗くん
玉串貴秀くん

度中ベストで 県大会第3位

10月19日・20日に開催された、第49回三重県中学校陸上競技大会で、度会中学校陸上部が健闘しました。

個人成績もさることながら、8百メートルリレーでは度会中学校のベスト記録（1分35秒39）で3位に入賞しました。

陸上部では、さらに上を目指してトレーニングにはげんでいます。



全17チームが参加 ビーチボール大会

去る10月27日、第8回度会町民ビーチボール大会が、度会中学校体育館で開催され、男女合わせて17チームが参加し熱戦を繰り広げました。

男子の部優勝はプレイヤーズ、準優勝フレンズだあ、三位まんぼう。女子の部優勝はフレンズA、準優勝ドリームA、三位コスモスAという結果でした。

無事を祈って キジを放鳥

去る10月24日、度会町猟友会（中西啓起会長）では、無事に育つようにとの願いをこめ、今年もキジの放鳥を行いました。

小川郷鳥獣保護区へ40羽、中川休猟区へ30羽、一之瀬南部休猟区へ30羽の計100羽が放され、それぞれ大空へ、力強くはばたいていきました。



陶芸にチャレンジ 長原保育所

長原保育所では、保護者会の行事として行われた親子遠足で、五桂池ふるさと村を訪れ、灰皿や湯飲みを作る陶芸にチャレンジしました。

出来上がった作品は乳児室に展示され、迎えのお母さんたちは、「きれいに仕上がってるね」「耳が折れてウサギがクマになった」などと言いながら、子どもたちと一緒にそのできばえを楽しんでいました。

作品は一週間展示され、今はご家庭で活躍？していることでしょう。



福祉ふれあいまつり 体験発表やバザーなど

去る10月20日、「度会町福祉ふれあいまつり」が地域福祉センターで開催されました。

福祉体験発表では、小中学生が夏休みの福祉体験をもとに、率直な感想を述べました。

また、広場ではバンド演奏やバザー、演芸会、仮装ダンス、障害者が作った陶器や布袋の即売など、盛り沢山の催し物が繰り広げられ、参加した多くの人たちは、福祉に対する理解を深めていました。

募集

俳句の国・三重

「旅の一句」大募集

三重県では、「伊勢志摩国立公園指定五〇周年」と「吉野熊野国立公園指定六〇周年」を記念して、「旅の一句」を募集しています。

▼応募作品 旅にまつわる俳句（有季定型）。未発表作品に限りません。応募点数に制限はありません。

▼応募方法 はがきに俳句（一枚に一作）、住所、氏名、年齢、職業又は学校名と学年、性別、電話番号を記入し、お送りください。

▼賞・賞品 最優秀賞（一名）賞金三十万円、優秀賞（三名）賞金五万円、部門賞、特別賞など、また抽選で伊勢海老や真珠製品をプレゼント。

▼募集期間 平成九年一月十五日まで（当日消印有効）

▼応募先 三重県文化振興室「旅の一句」募集係（〒五一四一七〇津市広明町十三番地）

募集

伊勢志摩総合卸売

市場入店者募集

伊勢志摩総合地方卸売市場では、市場内の空店舗へ次の業種の入店者を募集しています。

- ☆食堂
- ☆のり・茶・調味料類
- ☆乳製品類
- ☆その他

※詳しいことをご存知になりたい方は、市場管理事務所（伊勢市西豊浜町☎〇五九六一三七―五〇五〇）までお気軽にお問い合わせください。

講習

足場の組立て等

作業主任者講習

つり足場、張出し足場、高さ5m以上の構造の足場の組立て、解体、変更の作業を行う方を対象として、「足場の組立て等作業主任者講習」を開催します。

▽日程 十一月二十八日～二

▽お問い合わせ ☎〇五九二一―二四一〇六四四

お知らせ

TEL(3)0005
FAX(3)0006

（町内各体育施設利用の
お申し込みお問い合わせは施設課へ）

※公園芝生広場等でのゴルフ練習はご遠慮ください。

十九日午前九時～午後五時

▽会場 三重県建設労働組合伊勢支部第二会館

▽受講料 六千円（テキスト代含む）

▽受講資格 足場等の組立て、解体等の作業に三年以上従事した方

▽定員 四十名（定員になりしだい締切り）

▽申込み時に必要なもの 印鑑、受講料、写真二枚（二・四cm×三・〇cm）

※問い合わせ 三重県建設労働組合伊勢支部（☎〇五九六一―二三―五五三五）まで。

相談

身障者

巡回相談開催

平成八年度身体障害者巡回相談を実施します。

▽日時 十一月二十八日受付午後一時～午後二時

▽場所 紀勢町コンベンションホール

▽相談対象者 肢体不自由者、聴覚障害者で、できるだけ身体障害者手帳の交付を受けていない方、または手帳交付を受けている方については、障害程度に変化がみ

られる方。

※相談を希望される方は、十一月十四日までに役場福祉課（☎二一―一一一）へご連絡ください。

貸付

年末資金に

ご利用ください

国民公庫伊勢支店では、年末資金のお取扱いをはじめています。

ボーナス、決済資金などにお役立てください。

詳しくは国民金融公庫伊勢支店（融資相談係☎〇五九六一―二四―五一九一）までお問い合わせください。

国の事業ローン (普通貸付)	ご融資額 4,800万円以内	ご返済期間	金利 (固定)
		運転資金 5年以内	設備資金 10年以内
経営多角化ローン (特定設備資金)	7,200万円以内	20年以内	3.1% (15年超) (+0.3)

(金利は平成8年10月9日現在)

貸付

国の教育ローン

年金教育資金貸付

この貸付制度は、年金積立金を原資とした、還元融資の一環として、厚生年金保険及び国民年金に十年以上加入している方が、入学時や在学中の教育費を低利で借りることができるとの制度です。

また、この貸付は、国民金融公庫の一般教育ローンとの併用もできます。

▼融資金額 学生・生徒一人につき、厚生年金保険加入中の方：百万円以内、国民年金加入中の方：五十万円以内

▼融資利率 年三・一〇%
(平成八年十一月十日より)

▼返済期間 八年以内(据置期間は在学期間内で最長四年)

▼お申込み・お問い合わせ先
(社)三重県年金住宅福祉協会(☎〇五九二―二七―七五二七)まで

介護が必要な方のために

郵便局では、常時の介護を要する障害の状態にある方を対象に、貯金の金利を優遇する「介護貯金」の取扱や、ローンの貸付け金利を軽減する「介護貸付け」の取扱いを開始しました。
詳しくは、最寄りの郵便局へお尋ねください。

わたらい 40★ ちゃこちゃん

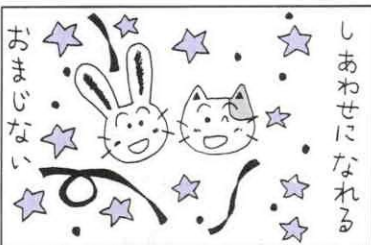
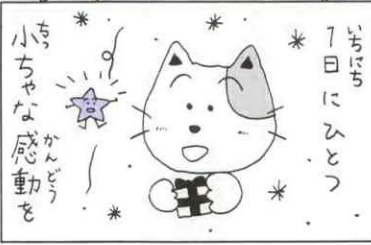

人も憎んだり、陰口を言ったりそんな大人にならないで...

information

「存じですか？」

検察審査会

検察審査会は、検察官がある犯罪を裁判にかけなかった場合に、その犯罪の被害にあった人から、「あんな悪いことをしたのに処罰されないのはおかしい。調べ直してほしい。」といった申立てに基づいて、検察庁から記録を取り寄せて、

裁判にかけた方がよいかどうかを審査するところです。

あなたの周りに、交通事故などの被害にあつて悩んでいる人はいませんか。検察審査会はそのような方の相談に乗っています。秘密は固く守られますし、相談・申立て・審査等の費用は一切掛かりません。

伊勢検察審査会事務局(☎〇五九六―二八―三三三五)は伊勢裁判所内にありますので、お気軽にご相談ください。

『自賠責』

なければ乗れない 走れない』

無保険車のなかには、車検切れとともに保険(共済)の期限切れに気づかないケースや、特に車検がないミニバイク等の場合は、保険(共済)の期限切れに気づかないケースが少なくありません。

自動車およびバイクには自賠責保険(共済)への加入が法律で義務付けられており、無保険(無共済)で走ると、六か月以下の懲役、または、五万円以下の罰金、さらに違

反点数六点となり、免許停止処分の対象となります。

それほどばかりか、無保険(無共済)車で死傷事故でも起こしたらそれこそ大変です。

もし、契約切れになったら、すぐに最寄りの保険会社、代理店、農協などで更新手続きをしましょう。



農業日誌・新農家暦

お申込みは各区長さんへ

役場産業課では、例年区長さんを通じ、お申込み、ご購入をいただいています。まず「平成九年度版農業日誌」の予約受付を開始しています。

野菜、果物、花木などの栽培暦、野菜づくりのワンポイントアドバイスなどが掲載された、「平成九年度版新農家暦」も同時に受け付けていますので、ご希望の方は各字の区長（自治会長）さんに直接お申込みください。

（販売価格）

☆農業日誌 一、三八〇円

☆新農家暦 四五〇円

（いずれも消費税込）

（申込期限）

☆十一月二十九日（金）

※詳しくは、役場産業課までお問い合わせください。

9月中に届出のもの

戸籍の窓

おめでた

氏名	出生の日	保護者名	字名
奥野 純也	9・2	昌宏	坂 井
江藤 蓮	9・3	慎也	棚 橋
山口 拓摩	9・4	武宏	葛 原
大西 里輝	9・7	弘展	大野木
西田 有希	9・11	敦資	棚 橋
玉村 泰希	9・12	肇久	田 間
宮本りさえ	9・17	晃	牧 戸

おくやみ

氏名	年齢	字名
松原 ユキ	84歳	鮎 川
中田二三男	73歳	上久具
寺尾由美子	53歳	大野木
田邊きぬゑ	95歳	長 原
山下 綾音	0歳	棚 橋
北川 正平	80歳	田 口
長谷川 薫	57歳	南中村
小岸 秀一	87歳	下久具
山本 審次	76歳	火打石

11月の町税 国保税 第7期

粗大ゴミの受け入れ日

11月17日(日)

午後1:00~午後4:00まで(有料)

飼えなくなった犬の引取り日

11月22日(金)

印鑑をご持参のうえ
午前9:30までに役場へお願いします

文化講演会

講師：女優 正司歌江さん

演題：「人と人 心と心の ふれあい」

会場：度会中学校体育館

午後1時開場 午後2時開演

11月17日(日)

編集後記

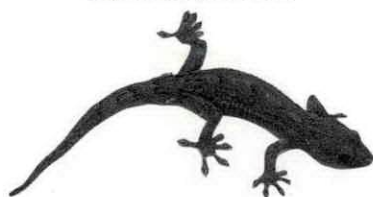

▽ご存じでしたか？町職員が中川第二グラウンドで捕獲した、トカゲ目の爬虫類“ヤモリ”（漢字では守宮）の姿です。▽トカゲのような敏捷さやイモリのような毒々しさはなく、人間の手の平にも指先についている吸盤で吸いついて、指に尾を絡ませてくる姿は意外とかわいいものです。▽夜行性のため初めてご覧になられた方も多いのではないのでしょうか？このヤモリは撮影後、また夜の世界へと返してあげました。

茶の実句会抄 9月19日

ねむ	盆の	掛替	医通	残暑	稲刈	初栗	名水
むご	客去	への	いの	厳し	りは	の六	を汲
ろに	りて	注連	の身	仁大	は二	粒亡	む若
長原	寡黙	縄た	となり	野木	百十	き子	者若
の詠	に	ぐる	夏	の貌	日を	と分	を木
中西	戻り	秋	の果	のひ	を避	ちけ	の実
西て	りた	暑	てに	だ深	けて	り子	うっ
い子		し		く喜	す		

山報文芸

山中軽衣指導

町のうごき

平成8.9.30現在 ()内は前月比

人口	男	4,507(+2)	計	9,329(+2)	出生	7	転入	15
	女	4,822(+0)	世帯数	2,334(+1)	死亡	9	転出	11