

わ 広報 わたらしい



会話が弾んで

度会町地域福祉センターに設置された、「交流高圧電界保健装置」通称“ヘルストロン”は、腰痛や肩こり、不眠症に効くとあって、訪れたお年寄りに大人気です。

交流電圧の電界を人工的に作り出す椅子に、座っているだけで効果が出るという健康機器のため、ついつい会話が弾んで楽しそうな笑顔がこぼれます。

1996年
No.377

平成8年
12

月号

防火対策は万全ですか？

もしもに備えて 家族で防火会議を…

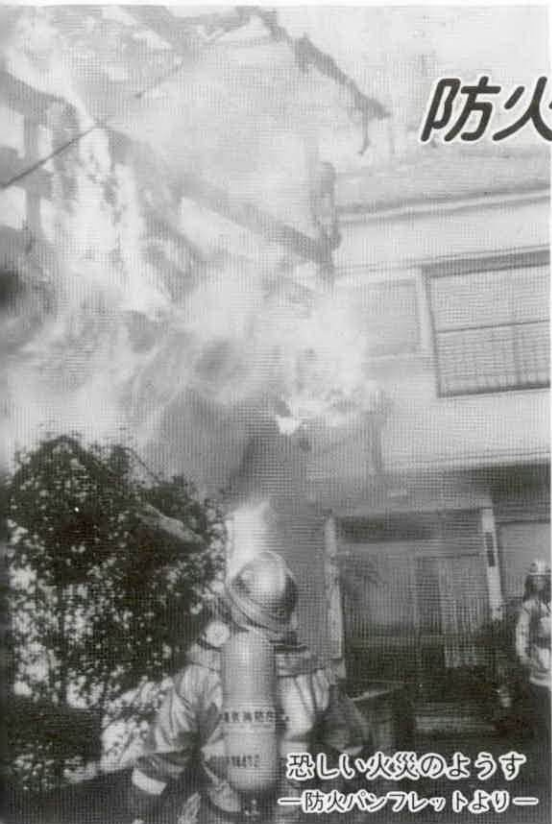

恐しい火災のようす
—防火パンフレットより—

平成七年一年間に発生した火災は、約六万二千九百件。およそ八分に一回、全国のどこかで火事が起きているということになります。

伊勢消防管内では七九件、内度会町は六件の火災が平成七年中に発生しています。管内での出火原因としては、注意すれば充分予防することのできる、ガスコンロやたき火からの出火が多いようです。

まず火を出さないようにすることが大切ですが、ストーブなど火を使う機会が多いこの時期、慣れから油断していませんか？もし、火が出てしまった時あわてずに行動できますか？消火器は点検してありますか？家族の防火会議を開いて、もしもに備えてもう一度考えてみましょう。

普段の行動にも 要注意

◎揚げ物中に電話、その時コンロの火は？

揚げ物中にその場を離れたり、調理終了後の火の消し忘れが出火原因のトップ。調理中の来客や電話は、まず火を消してから！

◎ストーブの取扱いに注意しますか？

火をつけたままの給油による火災、近づきすぎによる衣服への着火が目立っています。慣れたストーブでも油断は禁物！



◎寝タバコが習慣になっていませんか？

疲れていたり、お酒を飲んだあとの寝タバコは危険です。枕元でのタバコは吸わない習慣を！

◎子どもたちに火遊びの原因、与えていませんか？

子どもの手の届くところに、マッチやライターを無造作に置いていませんか？こんな不注意が火遊びの原因に！



知っておきたい

初期消火

〔消火三つの基本〕

熱…冷却消火



熱を下げて、燃焼に必要な

エネルギーを取り除く
・水をかける
・消火器を使用する
酸素…窒息消化

酸素を断つ
・火元に濡れたふきんや濡れた毛布をかぶせる。
・消火器を使用する



可燃物…除去消火

可燃物を火のそばから取り除く
・燃え移りそうなものを取り除く
・燃えにくい防災製品を使う



※炎が天井まで移ると火の勢いは急激に強まり、消火器の限界を超えます。そうなる前が初期消火のチャンスです。天井に移る前でも煙りが充満している場合は危険です。消火を始める前には、決して無理はせず逃げ道を確認することも大切です。

作品展や芸能発表に 述べ2,000人

第16回町民文化祭

去る11月3日・4日の両日、秋の一大イベントとしてすっかり定着し、16回目を迎えた「町民文化祭」が、中央公民館、町民体育館、度会中学校体育館を会場に開催されました。

また、17日には講師に女優の正司歌江さんをお迎えし、文化講演会が開催されました。



会場を沸かせた庄司さんの講演



力作が並ぶ作品展
主会場となった町民体育館では、書道・絵画・工芸・盆栽など芸術性の高い力作がところ狭しと並べられ、訪れた観客を魅了し、中央公民館では、健康コーナーやお茶席、陶芸展などが催され、多くの来館者で賑わいました。

十一月十七日には度会中学校体育館を会場に、テレビ等でおなじみの女優「正司歌江」さんを講師に招き、「人と人、心と心のふれあい」と題した講演会（中部電力後援）を開催しました。

講師に正司歌江さん

中学校体育館での芸能発表会、運動場でのグラウンドゴルフ大会と、今年も楽しさいっぱいの町民文化祭でした。



両親が旅芸人ゆえ、苦しい少女時代を送ったが「二度とない人生だから、貧しいけれど心豊かに過ごしていこう」と励みがあった、お話などに詰めかけた約七百人の観客は、時には泣いたり、時には笑ったり、心に残る一時を過ごしました。



火事発見



一番大切なこと



牧戸地区基盤整備工事の契約を承認

第2回臨時議会

去る十一月十八日平成八年

第二回臨時議会が会期一日間で開催され、牧戸地区基盤整備工事の請負契約の締結等について審議が行われました。

可決された議案

◆工事請負契約の締結について

▽契約の目的

新生産調整推進対策特別基盤整備事業 牧戸地区第一工区画整理工事（牧戸地内）

◎契約の方法

指名競争入札

◎契約金額

八千二十三万七千円（うち消費税二百三十三万七千円）

◎契約の相手方

伊勢市門座町一〇〇五番地株式会社 森組 代表取締役 森 茂

▽契約の目的

新生産調整推進対策特別基盤整備事業 牧戸地区第二工区画整理工事（牧戸地内）

◎契約の方法

指名競争入札

◎契約金額

六千七百九十八万円（うち消費税百九十八万円）

◎契約の相手方
伊勢市二俣二丁目五番四〇号 株式会社 山野建設 代表取締役 山野 稔

◆専決処分承認を求めるところについて
▽平成八年度度会町一般会計補正予算（第四号）

◎五百二十五万五千円を追加し、歳入歳出予算の総額を三十四億三千六百七十六万九千円としました。

・第四一回衆議院議員総選挙及び国民審査の執行経費として。

手軽にできる昼食

シリーズ今夜の夕食

度会町食生活改善推進協議会

今月は手軽にできる昼食向けのごはん料理がテーマです。

一般に、昼食は残りもので手軽にすませがちですが、今回は「一人でもいかに手軽に作れるか」という事をポイントにおいた昼食の紹介です。

「ごはん」は、いろいろな食品と組み合わせることもでき、また、調理の種類も多様です。生涯スリムで元気に生き抜くためにも、また、成人病予防にも「ごはん」の長所を常に考えて「ごはん料理」をたくさん作っていただきたいと思います。

ぴり辛どん

（材料4人分）

ごはん	660 g	a	赤味噌	大 ^さ 2
豚ひき肉	160 g		しょうゆ	大 ^さ 2
豆腐	1丁		砂糖	小 ^さ 1
青葱	2本		酒	小 ^さ 4
古生姜	20 g		豆板醤	小 ^さ 1/2
ごま油	大 ^さ 2		福神漬	20 g

福祉の作文で受賞

中央が中野君 6年生の友達と



去る十一月八日、南島町の「ふれあいセンターなんと」で南勢志摩社会福祉大会が開催され、福祉の作文小学生の部で、一之瀬小学校の中野雄矢くんが表彰を受けました。

広報わたらいでは、特選に選ばれた中野くんの「まきで通じる心」を紹介します。

まきで通じる心

一之瀬小学校 六年中 野雄矢

今日は福祉体験学習だ。正直なところ少し不安だ。どんな人がいるのか。変な事はされないだろうか。そんな思いが頭をよぎる。

度会学園に着いた。グラウンドに近づくにつれ、緊張が高まっていく。グラウンドでは学園の人たちが待っていてくれた。でも、頭にギブスを着け

ている人や車いすに乗っている人、鼻水を流している人がいて最初おもしろい人達だとは思えなかった。「何だこは」そんな思いがした。

学園の人達とまき作りを始めた。まきのはばが分からなかったの聞いてみたら、「のこぎりの刃の部分の長さぐらいに切るん。」と教えて

子どもの歯

子どもの歯は、赤ちゃんがお母さんのお腹にいる間に基礎が作られます。実際に生え出すのは生後7か月過ぎからですが、歯の質を左右するエナメル質や象牙質は、妊娠中のお母さんの栄養状態でよくも悪くもなると言われています。妊娠中の栄養がこの点からも必要と言われます。

子どもの歯（乳歯）は、6歳頃から抜け始めて13歳前後には永久歯に生え変わるため、乳歯に虫歯が有っても歯医者に連れていく親は少ないようです。

良質の永久歯を手に入れるには、乳歯のころにタンパク質やカルシウムを含む食事を摂ったり歯磨き等の健康管理をすることが大切です。お母さんも子どもも、よく噛んで何でも食べ、80歳まで自分の歯でおいしく食べられることを目標にしてください。

丈夫な歯をつくる3要素

①タンパク質（肉、魚、卵、乳製品、豆など）
カルシウムはタンパク質と一緒に摂らないと、あまり吸収されません。

②カルシウム（乳製品、子魚、海藻、緑黄色野菜、豆、種子類など）

カルシウムは歯を丈夫にします。

③食物繊維（野菜、海藻、豆など）

歯についた汚れを落としてくれる役割があります。

- ☆丈夫な歯を作るために
- 歯が生える前から始まる“かむ”練習
- しっかりかんであごを鍛える

作り方
①豆腐は、1センチ角にさいの目に切り、ざるにあげる。青葱は小口切りにする。
②中華鍋に、ごま油を熱し、生姜・豆板醤・ひき肉を炒め、ひき肉がバラバラになっ



(材料 4人分)

ごぼう	200 g
「a」酢水	大 1
人参	40 g
柿	100 g
ハム	4 枚
「b」ごま糖	3 大
マヨネーズ	3 大
砂糖	1/2 小
塩	1/4 小

ごぼうのごまサラダ

たら豆腐を加えて炒め、でき上がりに青葱を加える。
③②にaを加え味付けする。
④ごはんに③をのせ、天盛りに福神漬をのせる。

作り方
①ごぼうは皮をきれいに洗って、縦半分になり、薄い斜め切りにしaにつける。人参も同じように切る。
②柿は1センチ幅の4つ切りにする。ハムも同じように切り、熱湯をかける。
③ごぼうを先に茹でて、つぎに人参も入れて茹でる。茹で上がったら、酢・醤油各大さじ1づつで、下味をつける。
④bを混ぜ合わせ①から③を加える。



くれた。いっしょにまきを切っている。僕が少しくずつ変わってきた。ぼく達がまきを切るより早くに切るのが早いのだ。車いすの人や鼻水を流している人、いろいろな人がいるけどみんな切るのが速かった。ぼくの今までの考え方は学園の人達に失礼だと思った。休けい時間にジュースをもらった。ぼくはギブスを着けた人に近づき「ジュース飲みますか」と声をかけた。その人はしゃべらなかつたけど顔がうれしそうに見えた。学園の人と話すことができて少しうれしく感じた。なんとなくいつもより難しく考えさせられるジュースの味だった。

しかし、みんな一生けん命まきを作っていた。この時、胸が痛くなり自分がとても恥ずかしくなった。みんな一生けん命活動しているのに、それをかわいそうだとか、変なことをされたらどうしようと思っていたのだ。みんな同じ人間なんだ。学園の人達もぼく達もハンディのちがいはあるが一人ひとり個性を持ち合わせている。ぼくは大きなかんちがいをしていたことに気づいた。学園の人達にあやまりたい「ごめんなさい」

今はまだハンディを持った人が住みやすい世の中ではない。道の段差が大きなかべのように感じる。障害を持った人達と一緒にふれ合えるような施設がもっと整ってほしい。

福祉センターで車いすの体験をした事、目がくしの体験をしたことなどを生かし、街で段差に困っている車いすの人がいたら後から押してあげ、目の不自由な人がいたら声をかけてあげたい。

ぼくは、学園の先生のように、遠慮せず思ったことを障害を持った人達とも話せるような心が通じ合えるそんな人間になりたい。

期	年代	形態・性格	日本と東アジアのうごき
前期	4世紀初頭	<ul style="list-style-type: none"> 畿内・瀬戸内地方に前方後円墳登場（一部に前方後方墳）。 割竹形木棺を竪穴式石室に納め鏡・玉など呪術的な副葬品。 	<ul style="list-style-type: none"> 高句麗(こうり)が楽浪郡(らくらうぐん)を滅ぼす。 ※副葬品 
	4世紀後半	<ul style="list-style-type: none"> 古墳は山の麓、台地を利用。 首長の権威を誇示（王や豪族） 	
中期	4世紀末	<ul style="list-style-type: none"> 各地に大規模な前方後円墳造営 古墳は平地が利用される。 大王と有力豪族の墓。 横穴式石室があらわれる。 馬具・武器などの副葬品 	<ul style="list-style-type: none"> 倭軍、海を渡り百濟(くだら)・新羅(しんら)を破る。 大阪堺市百舌鳥(もづ)に巨大古墳群が出現。 中国史書に倭の五王の名があらわれる。 須恵器(すゑき)生産がはじまる 大王権をめぐる争い活発化。 
	5世紀末		
後期	6世紀初頭	<ul style="list-style-type: none"> 古墳が小規模になる。 群集墳・横穴墳の出現と増加。 地方官吏・有力農民の家族墓的性格。 副葬品に武具・工具・日常雑器などの実用品。 	<ul style="list-style-type: none"> 筑紫国造磐井(いわい)の反乱。 百濟より仏教が伝わる。 聖徳太子が冠位十二階・憲法十七条を制定する。 遣隋使・遣唐使ははじまる。 隋が滅び、唐がおこる。 大化の改新・壬申の乱 
	7世紀後半		

度会町再発見

古墳時代 文：河瀬信幸氏

古墳時代は、弥生時代と奈良時代の間に位置し、その名称は、この時代さかんに作られた高い盛土をもった墓が、古墳と呼ばれることに由来しています。

古墳時代は、鉄器の普及がさらに進み、農業技術の発達、耕地の拡大などで農業生産が高まり、貧富の差が生じ、富

むものは支配者となり、地方豪族として成長し、彼らによって大規模な古墳が造営されていきます。そしてこれら地方豪族は、やがてヤマト政権（大王家）の支配下に入り、古代国家が形成されていくのです。そしてまた、この時代は特に大陸（中国・朝鮮半島）との外交が積極的に行われた



埴輪配列想像図

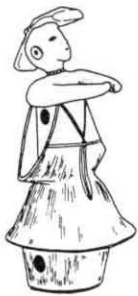

松阪市常光坊谷古墳出土の巫女埴輪

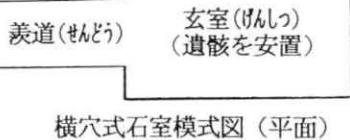

古墳の語るもの

古墳時代は、古墳の形、立地条件、規模、副葬品などから一般に前・中・後期に区分され、それぞれに特徴をもっています。伝仁徳陵と言われる巨大な前方後円墳や、その他大規模な古墳が造営されたのは中期と考えられます。

古墳は、その発掘調査の度ごとに様々な出土品があり、私たちが驚かせてくれます。壁画で有名な高松塚古墳(終末期)や、豪華な副葬品が注目された藤ノ木古墳(後期)は記憶に新しいところです。

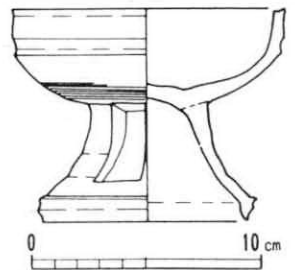

新田古墳出土須恵器

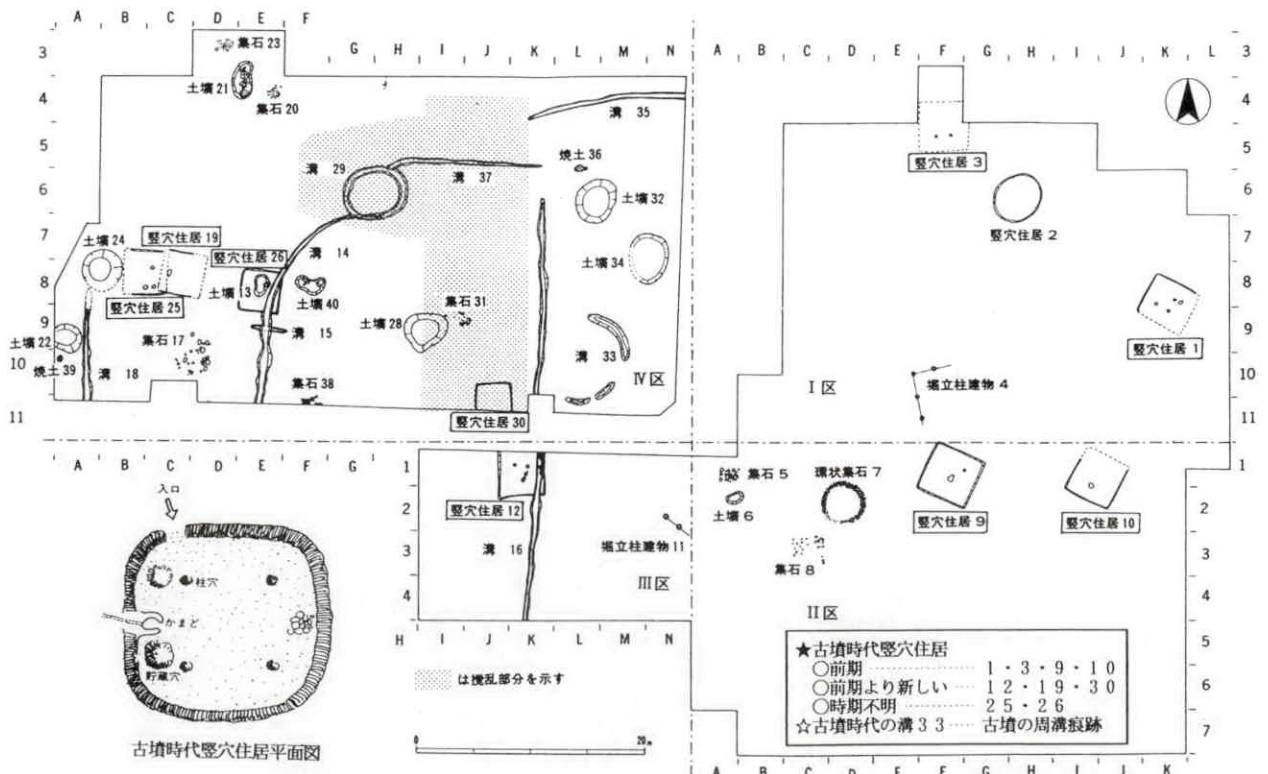

古墳時代のくらし

古墳時代の住居は竪穴住居が引き継がれていますが、炉のかわりに壁面にカマドが作られ、煙道をつけて煙を屋外に出す形をとっています。

土器は、土師器といつて弥生土器の流れをくんだ素焼きの土器が主流ですが、この時代から須恵器と呼ばれる硬質の土器がつくられはじめました。これはカマで千度をこえる高温で焼いた土器で、その技術は朝鮮半島から伝わったといわれています。この須恵器は、瀬戸、常滑、備前焼などの源流となっています。



土師器直口壺



土師器高杯



土師器器台



土師器壺

町内の遺跡

町内の古墳時代の遺跡は、古墳そのもの、遺物散布地とも多くありません。古墳は消滅したものも含め数基にすぎません。(別添参照)
葛原地内で発掘調査の行われた上ノ垣外遺跡では、前期四棟、やや時期が新しいもの

が三棟、時期不明ですが古墳時代に属すると考えられるものが二棟、と計九棟の竪穴住居が検出されています。
集落があればその周囲に古墳が、古墳があれば集落が存在すると考えられますので、上ノ垣外遺跡の周囲には、現在開墾等により消滅しているものの、かなりの数の古墳あったことでしょう。現に上ノ垣外遺跡よりやや東の玉城町岩出の蚊山遺跡では、多くの破壊された古墳が宮川を望む段丘上で検出されていますので、半円形の溝33(6頁下図参照)は破壊された古墳の周溝跡と考えられます。



...度会町内の古墳...

古墳名	所在地	時期	その他
新田古墳(1號)	葛原	5C後半~6C初頭	
新田古墳(2號)	葛原	消滅	
西林古墳(2號)	上久具	6C末~7C前半	
瀬の山古墳	葛原	不明	全壊
黒土古墳	葛原	不明	消滅
高岡古墳	大野木	不明	
丸山古墳	大野木	不明	消滅
岡部古墳	大久保	不明	
里古墳	鮎川	不明	消滅

古墳時代の村のようす



古墳の形式



あなたのやる気と情熱を…

農協人材銀行で生かしてみませんか

度会町の主力農業である水稲・茶の収穫時等の農繁期には、補助作業をしてくださる人材が必要となります。

そこで、伊勢農協度会支店では、基幹農作業の季節作業をしていただける人材を募集し、登録制の農協人材銀行を

開設したいと考えております。

年齢、性別は問いません。自分の持てる余暇の時間を、最大限に活用し、やる気と情熱をかけてみてはいかがでしょうか。

登録制人材銀行とは

▽季節農作業（農繁期が主）の補助作業を行っていただく

きます。

▽登録制ですので、あなたの好きな日に出役していただきます。

▽主な作業は、水稲・茶の植え付け、収穫の補助作業、共同利用施設の補助作業が主になります。

※詳しいお問い合わせは、伊勢農協度会支店営農販売課（☎二一―一二二）まで

水道の冬支度

寒さから水道管を守りましょう



年末を迎え、冷え込みが厳しくなる時期です。水道管がむき出しになっているようなところは、水が凍ったり破裂する場合があります。そうなる前に夜の冷え込みから水道管を守ってあげましょう。

◎夜の冷え込みにご注意を
気温がマイナス4℃になると水道の水が凍ったり、水道管が破裂したりします。

こんな水道管は要注意

- ①むき出しの水道管
- ②北側にある水道管
- ③風当たりの強いところにある水道管

◎水道管の凍結を防ぐには

水道管や蛇口の部分に保温材を取付けてください。手近なものとしては、布、なわ、フェルト、コモなどを巻きつけて保温します。保温材がぬれないように、ビニールテープなどを巻いてください。

◎破裂したとき

止水栓を締めて水を止め、破裂した部分に布かテープをしつかりと巻きつけて応急手

メーターボックス

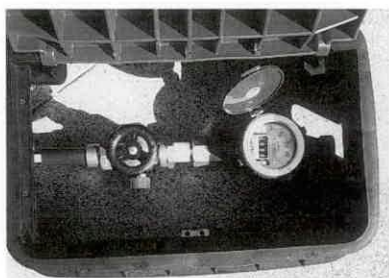

当をしてください。修理は公認業者にお申込みください。
◎水道が凍って水が出ないときは
蛇口にタオルをかぶせ、その上からゆつくりとぬるま湯をかけて溶かします。熱湯はかけないでください。

※お近くの公認業者のお問い合わせは、役場環境施設課（☎二一―一一一）まで。

わが家のエンジェル

中世古 拓己くん

平成7年12月14日生まれ

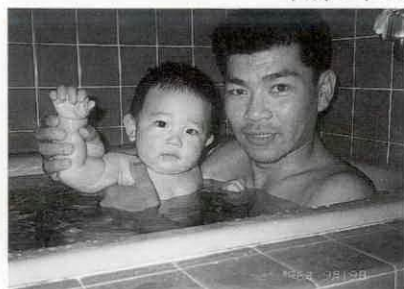

(大野木)

父 智さん
母 さゆりさん

はじめまして、ほく“たくみ”です。大好きなお父さんとお風呂に入って、湯舟の中で「たかい、たかい」をしてもらおうと、ほくは笑いがとまりません。早くみんなで温泉旅行に行きたいなあー！

こんなほくですが、どこかであつたら声をかけてね。とっておきのスマイルで手を振るよ。

坂本 耕哉くん

平成7年12月3日生まれ



(大久保)

父 和昭さん
母 美也子さん

出産予定日より3週間も早く生まれ、とても弱々しく心配でしたが、そんな思いをよそに“飲むは、食べるは…”元気に育ち病気知らずの“こや”です。

毎日2歳年上のお姉ちゃんとオモチャの取り合いになり、けんかばかりしていますが、お姉ちゃんがジャングルジムをしているのを見て、今では耕哉もジャングルジムが大得意です。

来年1月以降に満1歳を迎える子どもさんと2ショットの写真を募集しています。

フォト

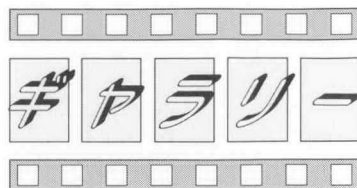

実ったリンゴ けっこういけますヨ

まっ赤に色付いているのは世古幸雄さん（麻加江）宅の庭先に実ったリンゴ（ジョナゴールド）です。

このリンゴの木は、去年の春に知人から譲ってもらった5年生のもので、今年は11個が実りました。

「けっこうおいしかったので、来年はもう少し手入れをして少しでも多く実らせたいですね」と話していました。

「けっこうおいしかったので、来年はもう少し手入れをして少しでも多く実らせたいですね」と話していました。



みんなの心に虹をかけよう

去る11月17日、度会養護学校文化祭が開催され、作品展示やグループごとの催し物に多くの来場者で賑わっていました。

今年は「みんなの心に虹をかけよう」というテーマで、ゲームコーナー・駄菓子屋・喫茶店など多くの企画が盛り沢山で、きっとみんなの心に虹がかかったことでしょう。



福祉センターで 講演会

去る11月24日、度会町地域福祉センターを会場に、日本におけるフィランソロピー（ボランティア）研究の第一人者である「渡邊一雄」氏を迎え、ふれあいまちづくり講演会が開催されました。

海外から見た日本の福祉の姿や事例を交え「福祉と企業は手をつなぐことが必要、今一歩踏み出す勇気を」といったお話に、詰めかけた度会・小俣・玉城町のボランティアや企業の皆さん約150人は、ユーモアたっぷりの講演に耳を傾けていました。

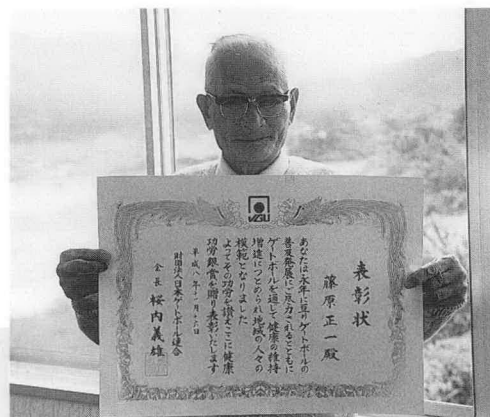

藤原正一さん

ゲートボールで全国表彰

町内でのゲートボール教室の開催と、その普及に貢献されている藤原正一さん（茶屋広）が、このほど、県ゲートボール連合の推薦により（財）日本ゲートボール連合から健康功労銀賞を受賞されました。

「ゲートボールは健康維持に最適のスポーツ。少しでも普及につながれば……」と話されていました。おめでとうございます。



ゴミのない町に

上久具

婦人会がゴミ拾い

去る11月3日、上久具婦人会では、自分たちの

住む地区をゴミのないきれいな町にしたいと、毎年行われている恒例の空き缶拾いを実施しました。

会員32名が出て、農免道路などの道路わきを中心に、空き缶やゴミを拾い集めたところ、軽トラックがいっぱいになっていました。

ゴミの多くは車からの投げ捨てが原因です。一人ひとりがマナーを守って、せめて自分のゴミぐらいは持ち帰って欲しいものです。

1月10日は

110番の日

◎サブ標語
相談は 真心ダイヤル
#九一一〇
(プッシュ回線)

交通事故非常事態

三重県警察本部から

一一〇番は、県民のみならずと警察を結ぶホットラインとして、県下で年間約十五万二千件(平成七年中)が利用され、殺人、強盗、窃盗、及び交通事故等の事件・事故の☆被害者などになったとき☆見たり、聞いたりしたとき素早く警察に通報する緊急の電話です。

一一〇番通報するときは、

落ち着いてつぎのポイントを要領よく通報してください。

☆いつ

☆どこで

☆何があったか

☆犯人は

☆あなたの住所、氏名
※運転走行中の携帯電話の操作は危険です。車を安全な場所に止めて、通報してください。

◎メイン標語

安心を つなぐかけ橋

一一〇番

死亡事故の特徴

○高齢者事故が多いこと

○交差点付近で多発

○悪質危険違反によるものが多い

○シートベルト着用率が低い

高齢者の事故原因

○歩行中の無警戒な横断

○急な進路変更や安全不確認

○交差点における一時不停止
※年末から年始にかけて、交通量が増す時期です。運転にも歩行者にも十分な注意を払

いましょう。

おしらせ

工業統計にご協力ください

通産省では12月31日現在で、食料品、茶工場、繊維、機械などの製造業を営む事業所の現況を調査する「工業統計調査」を実施します。

今年は、従業員4人以上の事業所が対象となります。調査員がお伺いいたしますのでご協力をお願いします。

相談

精神薄弱者

専門相談開催

(財)三重県精神薄弱者育成会では、自立生活を目指す知的障害者を差別や人権侵害から守るため、委託弁護士による巡回相談(法的助言・専門相談)を実施します。

▽日時 平成九年一月十四日

(火)午後二時から午後四時
▽場所 県伊勢庁舎三階第五会議室

※詳しくは(財)三重県精神薄弱者育成会事務局(☎〇五九二―二五―三九三〇)までお問い合わせください。なお、この事務局でも、相談窓口を開設していますので、お気軽にご相談ください。

募集

勤労青少年

指導者大学講座

▽応募資格

①大学卒業業者及び来年度卒業見込の者並びに同程度の学力を有する者

②地方公共団体等の労働福祉担当職員

③勤労青少年ホームに勤務する者

④将来勤労青少年ホームに勤務する予定のもので所属長が推薦する者

▽募集期間 平成九年一月十六日まで

▽受講期間 平成九年四月から平成十年三月(一年間)

※お問い合わせは、(財)勤労者福祉振興財団勤労青少年指導者大学講座事務局(☎〇三―三三八五―二八六一)または、県商工労働部労政課福祉組合係(☎〇五九二―二四―二四五五)まで。

税の話

脱税は

社会公衆の敵

現行税制の基礎となっている申告納税制度は、納税者自身による適正な申告と納税によって支えられています。

この制度を維持し発展させていくためには、故意に不正な手段で税を免れようとする者の責任を厳しく追及しなければなりません。

このため、罰金刑や懲役刑という刑事責任がかかってきます。

わたくし 41 チャコちゃん! さくらまんがい

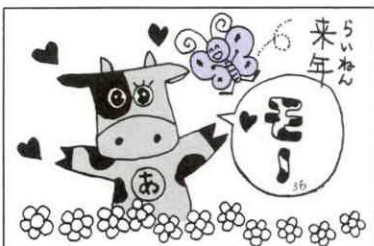
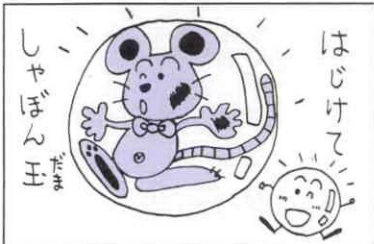

100年分の笑いは、100年分の幸せをたいさん笑おう!!

防衛庁では、つぎの自衛官を募集しています。

自衛隊貸費学生(技術・衛生)
 大学(大学院を含む)に在学する学生で、政令で定める学術を専攻し、修学後その専攻した学術を応用して自衛隊に勤務しようとする者に対し、

募集
防衛庁自衛官

脱税は、いわば社会公共の敵といふべきものです。国民一人ひとりが所得に応じて負担しなければならぬ税金を不当に免れることは、正しい申告と納税を行っている善良な納税者を裏切ることです。

税金は正しく納めましょう。

- ▽試験科目 国語・数学・理科・社会・英語(二学期修了程度 択一式(マークシート)、作文(五百字程度))
 - ▽受付期間 平成九年一月四日まで
 - ▽試験期日 平成九年一月五日
 - ▽待遇・その他 教育期間四年、三年間の教育終了時には高等学校卒業資格を取得 ※詳しいお問い合わせは、自衛隊伊勢事務所(☎〇五九六一三三―三八八〇)まで。
- 学資金を貸与する制度があります。修学後は、所定の手続きにより自衛官として採用されます。
- 自衛隊生徒**
 ▽応募資格 十五歳以上十七歳未満の中学校卒業(見込み)者

information

健康テレホンサービス

三重県保険医協会では、患者・地域住民のニーズにこたえるため、留守番電話による“健康テレホンサービス”を実施しています。

電話番号 059-223-1114

です。お気軽にご利用ください。

健康テレホンサービスプログラム(平成9年1月~12月)

曜日	月	火	水	木	金・土・日
1月	アルコール依存症	白内障と眼内レンズ	やせすぎと無月経	虫歯と頭のよい子ども	医療保険制度改善について
2月	慢性肝炎(B型・C型)	痔の治療と予防	赤ちゃんが言葉を覚えるしくみ	顎のずれと全身症状	確定申告の医療費控除
3月	糖尿病(最新の治療)	伝音難聴と感音難聴	妊娠中の性生活	歯槽膿漏の治療はあなた次第	不眠症について
4月	高脂血症の治療	運動療法は安全か	たこ・うおのめ・いぼ	入れ歯の話(歯が抜けたときの注意)	肥満と病気
5月	自律神経失調症	飛蚊症	妊娠と服薬	歯科の往診について	タバコのやめ方
6月	エイズについて	膝に水がたまる	円形脱毛症	歯ブラシと歯磨剤	食中毒(O-157感染症等)
7月	狭心症と心筋梗塞	中耳炎について	無菌性髄膜炎	子どもの歯並びと乳歯の関係	夏ばてをしないために
8月	老人性痴呆	弾発指	包茎	スポーツと歯	うつ病
9月	気管支喘息(新しい治療法)	脾臓癌	子宮脱	歯周病の予防	癌予防の工夫
10月	脳卒中	外反拇趾	前立腺癌	入れ歯の手入れ	老後の不安
11月	肺癌	老眼鏡のはなし	冬の赤ちゃんの部屋	高齢者の歯の治療	癌の告知
12月	大腸・直腸癌	骨粗鬆症	閉経期とは	今、噛めない子どもがいる	お酒の上手な飲み方

10月中旬に届出のもの

戸籍の窓

おめでた

氏名	出生の日	保護者名	字名
籾吹樹	9・24	孝明	棚橋
鳥羽萌奈梨	9・30	貴康	平生
森田白菜子	10・1	敦	大野木
栗原佳那	10・5	昭治	大野木
森田千寿	10・13	得治	川口
西村優衣	10・14	司	和井野
浦井峻自	10・20	出	大野木
西川杏珠	10・21	和巳	上久具

おくやみ

氏名	年齢	字名
福井茂郎	79歳	大野木
御村重三郎	84歳	南中村
山下雅由	60歳	大野木
尾崎幸男	74歳	当津
中野増雄	77歳	中之郷
西野たかゑ	82歳	小萩
舟瀬鈴	74歳	大久保
山根いとへ	85歳	田口
岡村忠一	46歳	棚橋

編集後記

▽このところ牛草山、小川の白滝と町政要覧の撮影で山歩きの機会があり、多くの町の財産を再発見しています▽川沿いではカワセミが飛び交ったり「オシドリも姿を見せるよ」と聞かされると、まだまだ知らない年度の姿を探してみたい気持ちにかられています▽皆さんも今一度地域をみつめなおしてみたいかがでしょう。案外身近な物が、秘めた魅力をもっているかも知れませんよ▽いよいよ一年で一番足の早い月が始まりました。日々に追い越されないよう逃げきれかなー？まあーとりあえず頑張っていきましょう！

年末年始のゴミの受付について

年末年始の美化センターは、つぎの期間業務を休止します。ゴミは必ず収集日までご家庭で保管してください。

美化センター休止期間

12月31日(火)から1月5日(日)まで

新年の業務は1月6日(月)から健康カレンダーのとおり実施します。

年末も特別受付

美化センターでは、臨時にゴミの収集を行います。健康カレンダーをご覧ください。

12月29日(日)・12月30日(月)

持ち込みゴミは午前中のみです。

婦人ガン健診

1月9日(木)

母子健康センター

乳ガン健診 午後1:00~2:30

子宮ガン健診 午後1:30~2:30

飼えなくなった犬の引取り

1月24日(金)

印鑑をご持参のうえ
午前9:30までに役場へお願いします

粗大ゴミの受け入れ日

12月15日(日)

午後1:00~4:00まで(有料)

12月の町税

国保税 第8期

固定資産税 第3期

茶の実句会抄 10月17日

熱 の 子 に 遅 き 夕 餉 や 山 本 順	山 の 端 の 雲 の 一 抹 月 に 添 へ	如 く く ろ や 枝 の し な ふ も 絵 の	実 ざ く ろ や 枝 の し な ふ も 絵 の	大 江 山 望 む 山 里 蕎 麦 咲 い て	む ら さ き に 暮 る る 連 山 葛 の 花	子 爽 や か に テ ー プ を 切 り し 車 椅	虫 の 夜 や 一 人 住 い の 子 に 便 り	夜 濡 れ 縁 の 木 の 香 し る け き 十 三	山中 軽衣 指導
--	--	---	---	--	---	--	---	--	----------------

広報文芸

町のうごき

平成8.10.31現在 ()内は前月比

人口	男	4,502(-5)	計	9,310(-19)	出生	8	転入	18
	女	4,808(-14)	世帯数	2,336(+2)	死亡	9	転出	44