

わ 広報 わたらしい



丁寧に編みあげて

町内のお年寄りを対象に開催している「ことぶき学園」の籐（とう）工芸教室の一コマです。細くひも状に加工した籐は、固いため水に浸して柔らかくし、乾かないうちに編むのがコツだそうです。皆さん本当に楽しそうに、一つひとつ丁寧に編みあげていきます。

三回の講習で仕上げるとあって、「家で一生懸命編んできました」とおっしゃる方も…。どれも素晴らしい作品ばかり、秋の町民文化祭へ出展もされるそうで、今から楽しみです。

1996年
No.374



月号

長寿の喜びはみんなの喜び…

9月15日は「敬老の日」

九月十五日は敬老の日。またこの日から老人保健福祉週間が始まります。

現在世界一の長寿国日本。平均寿命は男性が七十六歳を超え、女性は八十三歳に届こうとしています。平均寿命が伸びているということは、ますますお年寄りがお元気なですね。

では、町内ではどうでしょうか？町内のお年寄りも大変お元気です。度会町内には、八十歳以上のお年寄りが四百十人。七十歳代にあつては、七百四十三人と七十歳以上のお年寄りが、町の全人口に占める割合は一二、四％。「今年の町内最高齢の長寿者は、明治

三十一年生まれで九十七歳の中村きささん（麻加江）です。」

年々高齢化傾向は進んでいます。町では、地域福祉センターでのデイサービスや入浴サービスの他、来年度に完成をみる特別養護老人ホームそれに、心の豊かな老後に不可欠な、生き甲斐作りを目的とした籐細工などの工作によるお年寄りの楽しい集い、講演会などを行う高齢者学級（ことぶき学園）に力を入れています。

長寿の喜びは、みんなの幸せです。健康に注意して、いつまでもお元気で！

敬老会にご出席を！

今年も

町民体育館で

開催

度会町では、今のよき時代、この平和を築いてくださったお年寄りの方々に感謝し、その長寿をお祝いする敬老会を開催します。

今年の敬老会は、会場を町民体育館一会場のみとし、町内の皆さんが同時に交流でき、楽しめる場にしたと考えています。

当日は、記念品贈呈の他、コント、漫才、歌謡ショーなどのアトラクションが行われる予定です。満七十歳以上の該当される方には、直接案内状をお送りしますので、ぜひお出かけ下さい。

昨年の敬老会から



高齢者男女別ベスト10（敬称略）

H.8.9.1日現在

男性

| 順位 | 字名 | 氏名 | 生年月日 | 年齢 |
|----|-----|-------|-----------|----|
| 1 | 注連指 | 中山辰吉 | 明34.8.6 | 95 |
| 2 | 長原 | 鎌家幸太郎 | 明34.11.6 | 94 |
| 3 | 市場 | 高橋利助 | 明36.10.28 | 92 |
| 4 | 長原 | 永井儀兵衛 | 明37.3.25 | 92 |
| 5 | 立岡 | 畑中長太郎 | 明37.9.15 | 91 |
| 6 | 川口 | 古布宮吉 | 明37.12.1 | 91 |
| 7 | 牧戸 | 清水菊三 | 明38.3.25 | 91 |
| 8 | 田間 | 玉村一平 | 明38.7.11 | 91 |
| 9 | 注連指 | 縄手音藏 | 明38.9.19 | 90 |
| 10 | 小川 | 西山吉郎 | 明38.12.25 | 90 |

女性

| 順位 | 字名 | 氏名 | 生年月日 | 年齢 |
|----|-----|-------|-----------|----|
| 1 | 麻加江 | 中村きさ | 明31.12.18 | 97 |
| 2 | 和井野 | 西村やそゑ | 明32.6.15 | 97 |
| 3 | 長原 | 樋口シナ | 明33.2.1 | 96 |
| 4 | 立花 | 登まさ | 明33.2.22 | 96 |
| 5 | 長原 | 田邊きぬゑ | 明33.9.19 | 95 |
| 6 | 田口 | 徳力よね | 明34.10.27 | 94 |
| 7 | 坂井 | 間道なか | 明34.11.10 | 94 |
| 8 | 川口 | 浅井よゑ | 明35.1.2 | 94 |
| 9 | 長原 | 中西あきの | 明35.5.2 | 94 |
| 10 | 葛原 | 清水シカエ | 明35.12.10 | 93 |



健康一口メモ



寝たきりゼロへの10か条



平成7年8月に行われた世論調査「高齢者介護」（総理府広報室調査）によると「自分自身が老後に寝たきりや痴呆症になるかもしれない、と不安になったことがあるか」という問いに対して、「ある」と答えた人の割合は七割近くにもなりました。やはり、老後の健康について、

皆さん関心があるようです。

しかし「高齢になれば寝たきりになる」というのは昔の話です。現在では、寝たきりのかなりの部分は、適切な介護と訓練によって防ぐことができます。

寝たきりを予防するための要点をあけてみましたので、参考にしてください。

第1条 脳卒中と骨折予防 寝たきりゼロへの第一歩 寝たきりの主な原因となる脳卒中と骨折を防ぐことから、寝たきり予防は始まります。

第2条 寝たきりは、寝かせきりから作られる 過度の安静逆効果

第3条 リハビリは、早期治療が効果的 始めようベッドの上から訓練を

第4条 暮らしの中でのリハビリは、食事と排泄、着替えから 基本的動作である食事、排泄、着替えなどをなるべく元気なころと同じように行うようにしましょう。

第5条 朝起きてまずは着替えて身だしなみ 寝・食分けて生活にメリとハリ 特に外出の予定がなくても、朝起きたら着替えてみだしなみを整えましょう。また、寝る場所と食事をとる場所を分けるなど生活にメリハリをつけることが肝心です。

第6条 「手は出しすぎず目は離さず」が介護の基本 自立の気持を大切に

第7条 ベッドから移ろう、移そう車椅子 行動広げる機器の活用 寝たきり状態から自立するには、さまざまな福祉機器の活用が効果的です。

第8条 手すりをつけ段差をなくし住みやすく アイデア活かした住まいの改造

第9条 家庭でも社会でもよろこび見つけ、みんなで防ごう閉じこもり

第10条 進んで利用、機能訓練デイサービス 寝たきりなくす人の和、地域の輪

(厚生省「寝たきりゼロへの10か条」より)



ゲートボールを始めませんか？

度会町ゲートボール協会からお知らせ…



町老人クラブ連合会及びゲートボール協会では、協会加入者を募集しています。ゲートボール協会では、健康の維持増進と余生を楽しく生きることを目的に、老人病の予防も考え、それぞれ町内十六面のコートを利用して楽しんでいきます。

町内の大会が年六回、町外チームと共に開催するふれあい大会が年二回実施されており、これに向けて、毎月一回は福祉センター横のコートに全会員（百六十名ほど）が集い、親睦と交流を深めながら、練習試合を行っています。

年齢に制限はありませんので、ご入会希望の方はお気軽に町教育委員会教育課（☎二一〇一）までお申込みください。

- 山口菊五郎（麻加江）
- 作野 實（小萩）
- 西田久二（栗原）
- 喜多國蔵（田口）
- 井口光雄（南中村）
- 北川直一（田口）
- 森本平一（長原）
- 亀田徳夫（麻加江）
- 作野一郎（小萩）
- 奥野銀十郎（立花）
- 藤原重次（茶屋広）
- 中野もなえ（中之郷）
- 小林とよの（川口）
- 奥村あさゑ（川口）
- 青木富士（脇出）
- 登 もと（立花）
- 牧 りお（立岡）
- 田畑元彥（和井野）
- 作野かゑ（小萩）
- 岡村 梢（棚橋）
- 中村きさの（麻加江）
- 山本はぎの（田口）

米寿おめでとうございます

『特集』 結核は

昔の病気ではありません

「結核はもう過去のものである」と楽観的にお考えではありませんか？実はわが国においての結核は、安心するにはまだまだ早く、油断できないのが実情です。

実際に度会町でも、この半年間で2名の方が発病し、治療を受けています。

では、結核とはどんな病気なのでしょう。今なお『日本最大の伝染病』といわれる結核について考えてみました。

積極的に

住民検診を受けましょう

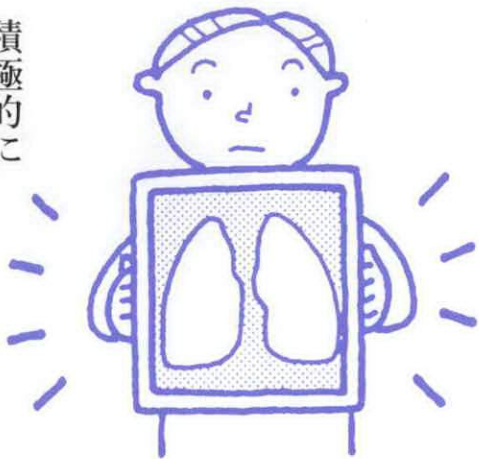

国民病：結核

平成五年の調査によると、新たに結核にかかった人は、約四万七千人に達し、また三千人あまりの人が結核が原因で亡くなっています。

また、アメリカやフランスなどの国と比較すると日本の発病率はまだまだ高く、今なお国民病として、ほうっておけない病気であることにかわりはありません。

どんな病気？

私たちが吸いこんだ空気の中に結核菌が混入していたとします。肺に入った菌はそこで増殖して病巣を作ります。

この段階では本人もわかりませんし、そのまま治ってしまいうこともあり。ところが、感染した人の健康がすぐれなかつたり、菌の繁殖力がこのほか強い場合には、本格的な発病となってしまう。

初期症状は、セキやタン、微熱など風邪の症状と似ていることや、かなり進行しないと自覚症状が現れないために、発見が遅れてしまうことがあります。早めに医師に相談しましょう。



誰にでも感染

結核菌は、空気感染しますので、いつでも誰でも発病のおそれがあり、同時に他人にも感染させる病気です。特に抵抗力の弱い乳幼児やお年寄りには、その危険が高くなっています。

レントゲン検査を

結核を見つける方法に胸部のレントゲン撮影があります。この検査では、結核菌が体内（肺）に侵入して病巣をつくと、レントゲン写真に影となって写り、その発病を知らせます。また結核だけでなくガンなど様々な病気の発見にも役立ちます。

職場や学校などで行われる健康診断や、住民検診の機会をのがさないで、年に一度は受診するよう心がけたいものです。

肺だけの病気じゃない

結核は肺に多い病気ですが、肺だけの病気ではありません。腎臓や脳脊髄、ひ臓、骨髄など、あらゆる臓器をおかす恐ろしい面も持っています。

集団発生が増加

若年層の結核は、症状が風邪に似ていることと予備知識がないことなどから、発病の発見が遅れ、学校や職場で集団発生するという思いがけない事態に発展するケースが増えていきます。

結核の治療

昔は、大気、安静、栄養が結核治療の重要なポイントでしたが、現在は、ほとんど通院治療ですみます。症状により入院となっても、昔のように長期療養生活をするなどということもなくなってきました。

しかし、重症化した場合には危険な病気にかわりなく、早期治療が必要となります。

～産業課から～

農振農用地の見直し

農振農用地とは、知事の指
定による農業振興地域の中に
田、畑、樹園地等の農地の用
途区分に応じて、農用地とし
て線引きされた地域のことを
いい、度会町でも住宅地の周
辺の一部を除いて、ほとんど
が農用地として線引きされて
います。

これら線引き内の農用地に
は、国や県の補助事業が導入
されるとともに、一方では農
地以外の用途への転用に規制
を加えることにより、農地と
しての権利を守りながら、農

業の振興を図ることになって
います。

ところが最近、町内の一部
地域の農地では宅地化の進行
により、農地としての機能が
完全には保てなくなってい
ました。また、山間部の一
部の農地ではすでに林野化し、
再び農地に復元することので
きない農地も存在しています。
反面、ほ場整備事業の完成に
より、農用地として確保すべ
き優良農地も確定しつつあり
ます。

農用地の確定

このような状況の中で、町
では特別管理事業により線引
きの見直しを行い、農用地を
確定することにより、今後町
の農業振興計画の基本とした
いと考えています。

このため、すでに補助事業
が導入された地域については、
農用地であることが条件であ
り、今後も農用地として指定
しなくてはなりませんし、そ
れ以外の農地でも農用地の中
に除外地が点在するような計
画案は、隣接農地の権利を侵
害しますし、農用地としての
集団性も損なわれますので認
可できません。
また、今回農用地として線

引きした農用地については、
五年ごとに行われる特別管理
事業により、農用地を除外す
るまでは基本的には農地以外
の地目に転用が出来ません。

計画案作成にご協力を

現在、町では現行計画に町
の変更計画案を提示して、各
区長に集落の意向のとりまと
めをお願いしているところで
す。今後各集落の変更計画案
を提示していただくとともに、
町の計画案との整合性を図り
ながら最終計画案を作成しま
す。集落等での話し合いがあっ
た場合は、このような点に充
分注意していただき、変更計
画案の作成にご協力をお願い
します。

～町民課から～

新しい保険証は郵送します

| 国民健康保険被保険者証 | |
|-------------------------------|------------------------------------------------------|
| 有効期限 | 平成 9 年 9 月 30 日 |
| 記号番号 | 0 1 2 3 4 5 |
| 住所 | 三重県度会郡度会町棚橋1453の2 |
| 氏名 | 度会 太郎 |
| 保険者番号並びに 保険者の 名称及び 印 | 240903 三重県度会郡度会町棚橋1453番地の2 度会町 05966-2-1111 |
| 交付年月日 | 平成 8 年 10 月 1 日 |

国民健康保険では、現在使
用されている被保険者証が九
月三十日で期限切れとなり、
十月一日から新保険者証とな
ります。

新保険者証は郵送にて各世
帯に直接送付します。

発送は九月二十五日を予定
していますので、以後郵便受
け等には充分ご注意ください。
さい。

10/1～ 標準負担額改定 国民健康保険 食事療養費

なお、旧保険者証につきま
しては、役場町民課国保係ま
でお返しください。

国民健康保険では、平成八
年十月一日から、入院時の食
事療養にかかる負担額につい

入院時の食事にかかる標準負担額

| | 現行 (平成28年9月30日まで) | 改正 (平成28年10月1日～) |
|------------------------------------|----------------------|---------------------|
| 一般の被保険者 | 1日600円 | 1日760円 |
| 住民税非課税世帯 90日まで (3か月) の入院 | 1日450円 | 1日650円 |
| 住民税非課税世帯 90日を超 (3か月) える入院 | 1日300円 | 1日500円 |
| 住民税非課税世帯 で高齢福祉年金の 受給権者 | 1日200円 | 1日200円 (改正なし) |



て、平均的な家計における食
費の状況等を勘案して、次の
ように改正されます。

◎入院時食事療養費

入院中の一日の食事にかか
る費用のうち七百六十円(標
準負担額)を被保険者に自己
負担していただきます。

◎住民税非課税世帯の人は 標準負担額が減額

国保の窓口で、減額認定の
手続きを行ってください。減
額認定証が交付されます。
保険証と一緒に減額認定証
を医療機関に提示してくださ
い。

度会町再発見

■ 4 ■

縄文時代 — 文：河瀬信幸氏

旧石器時代と縄文時代は、土器の使用の有無という事実によって区別されます。そして、縄文時代という名称は、作られ使用された土器の中で、縄文を文様にもった土器が代表的であることに基づいているのです。ですので、縄文時代イコール縄文土器というイメージが定着しています。

しかし、縄文時代の土器だからといって、全ての文様に縄文が施されているかといえども実はそうではありません。例えば、櫛目文土器・貝殻文土器・押型文土器などの縄文でない土器群が、地域差、時代差をもって展開しています。ですから縄文時代の土器といいますが、地域・時代によって様々な器型や施文方法があることをまず知っていただきたいと思います。

縄文時代の時期区分

さて、縄文時代の時期区分のことですが、現在では古い順から「草創期・早期・前期・中期・後期・晩期」と六時期

に分ける考え方が多くとられています。これは、出土した土器の層位やその型式などをもとにした編年(変遷史)から考え出されたものです。

現在では、長年蓄積された調査結果と研究をもとにして、各地域ごとの編年が出来上がっており、それが標式遺跡とされ、それぞれの出土土器の時期を考える際のものさしの役割を果たしています。

そこで興味があるのが、出土した土器の年代の決定方法です。現在では科学的な方法がいくつか用いられています。よく用いられている方法は、C14(放射性炭素)の法則性を利用した年代測定法です。

縄文時代のくらし

縄文時代の生活を支えていたものは、狩猟・漁業・植物採集活動の三つでした。この中で、縄文時代から開始されたと考えられているのは、漁業です。

さて、これらの経済活動に

よる様々な生活の様子を知るため欠かせないものの一つに貝塚があります。

貝塚には、海・湖沼・河川の魚の骨や各種の食糧など、多くの自然遺物が含まれ、さらには、土器・石器・骨角器・その他の生活用具類や生産用具など、そしてまた、人骨までもあるなど、実に様々な資料を提供してくれています。

縄文土器の基本形態と用途



精製深鉢 (貯蔵用)



浅鉢 (盛つけ用)



粗製深鉢 (煮炊き用)

注口土器 (液体保存、祭祀用)

ところで、貝塚は単なるゴミ捨て場としての機能だけでなく、聖なる地域として意識されていたことが、遺骸の埋葬場所としても利用されていたことにより、知られることにもなりました。

縄文時代の住居は、竪穴住居が一般的になりました。地表面を深さ三〇〜数十センチ程度に、方形・長方形・円形・楕円形などに掘りくぼめ、支柱を立て、屋根は切妻・円錐形・一種の入母屋風などの形にふいていたと考えられます。

各時期や地域により大きさが異なっており、早い段階は別にして、屋内に炉をもっていました。

集落は、河川に接する低い台地などに営まれはじめ、時期が新しくなるとやや高い台地上に立地することが多くなっています。

住居群も二・三棟から数棟さらには十棟内外のものが普通で、共同して生活を営んでいたようです。

衣服は、繊維編物工芸の手芸技術も進んでおり、毛皮・樹皮・繊維などを利用して縫いあわせた簡単な衣服も発達したと見られています。

また、装身具も手工芸技術の発達によって、身を飾るだけでなく、呪術的な意味をもった多様なものが作られています。

縄文時代のこころの世界

このように縄文時代は、様々な方面でその技術が発達した時代でしたが、自然そのもの、自然現象及びそのうつろいに対して超自然的な働きを見、神秘性を感じるところから信仰の世界を持つにいたった時代でもありました。

呪術的な信仰の産物としての土偶や、様々で怪異な文様や形を持つ土器、さらには石棒や石刀などの石器群はその表われといえます。

また、死者の埋葬方法についても、手足を屈曲させて埋葬し、死者の再生を防ぐという主な目的を持った「屈葬」などは興味深いものです。

さらに、特定の歯を抜く「抜歯」の風習は、成人に達し、社会成員に加わる場合の肉体的な試験としての通過儀礼的行為であったと見られることなど、縄文時代の精神世界の特殊性を知ることのできる現象です。

【縄文時代のうつりかわり】

| 時期 | ことがら | 土器・石器・骨角器・その他 |
|------------------------|----------------------------------------------------------------|---------------|
| 約10,000年前 草創期 | ☆煮炊き用土器の出現。 ☆弓矢と石鏃を使い、犬を相棒にした狩猟が始まる。 | |
| 約8,000年前 早期 | ☆竪穴住居、円型集落が営まれる。 ☆土偶がさかんに作られる。 ☆漁労活動も活発になり、貝塚が残されるようになる。 | |
| 約6,500年前 前期 | ☆気候が温暖になり、縄文海進のピーク。 ☆漆等の使用が始まる。 ☆浅鉢形土器も作られ始める。 | |
| 約5,000年前 中期 | ☆土器の形が多種多様になる。 ☆石棒等の呪術的性格を持つ物が作られる。 ☆大型集落が営まれ、環状貝塚が作られる。 | |
| 約4,000年前 後期 | ☆天然アスファルトが使用される。 ☆磨消縄文手法が発達し、注口土器や壺も登場する。 | |
| 約3,000年前 晩期 | ☆亀ヶ岡文化が全盛となる。(東北地方) ☆装身具類が多様になり華やかになる。 ☆抜歯の風習が発達する。 | |
| 約2,300年前 弥生時代 前期 | | |

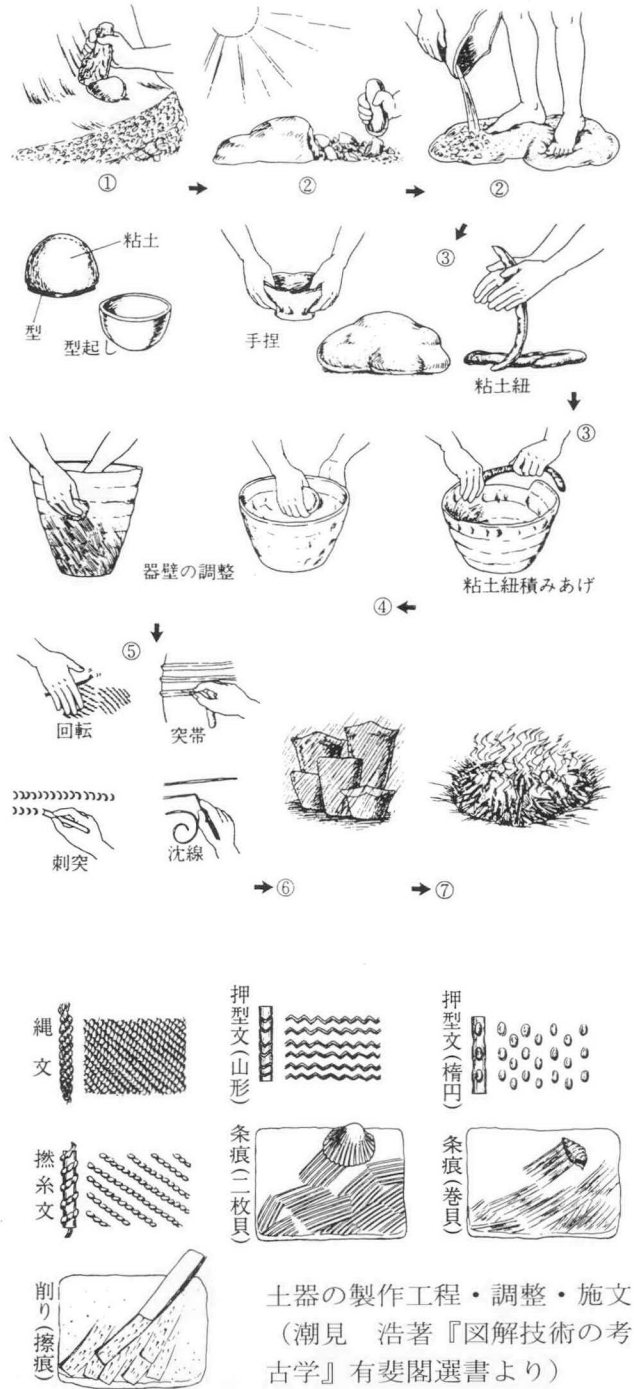

土器の製作工程・調整・施文
(潮見 浩著『図解技術の考古学』有斐閣選書より)

縄文時代の村のようす (推定図)



(彰国社刊『建築の絵本日本人のすまい—住居と生活の歴史—』より)

度会町の縄文時代遺跡

度会町を代表する縄文時代の遺跡としては「森添遺跡」・「上ノ垣外遺跡」・「万野遺跡」などがあげられますが、

この中で発掘調査が行われたのは、「森添遺跡」と「上ノ垣外遺跡」の二か所です。

二か所の遺跡調査はともに大きな成果をあげ、さまざまな話題を提供してくれましたので、度会町を代表する形で、この二か所のあらましを述べていきたいと思います。

森添遺跡

森添遺跡は、宮川右岸の上久具の段丘の突端部にあり、以前より石鏃などの石器や縄文土器が採集され、注目されていたところでした。

久具都比売橋建設にともない、道路や橋台部分の約二千㎡について発掘調査が行われたところ、実に多くの縄文土器や石器などが出土し、新聞紙上をにぎわすことになりました。

掘り出された

生活の跡

森添遺跡は、縄文時代から

歴史時代にわたる、いわゆる複合遺跡と呼ばれるもので、その文化層は幾重にも重なっていました。



竪穴住居(手前SB5、奥SB8)

縄文時代の遺構が多数検出されたのは第六層目にあたるところで、竪穴住居は十二棟を数え、その時期は出土土器から後期後葉から晩期初頭のものとして推定されています。円形のプランをもち、中央には石組の炉や焼土がみられます。その他で検出された遺構は、土坑と呼ばれる地面を掘りくぼめたものや、屋外炉と考えられる焼土も多くありました。

また、B区九層目には幾つかの配石群がありました。この配石群のもつ性格は不明であるとして報告されていますが、興味を引かれる遺構ではありません。

出土した遺物

(郷土資料館収蔵)

出土遺物は、その調査面積の割には非常に多くのものがあり、その内容は多種多様で、大きく分けると、縄文土器・石器・骨片・炭化種子などになります。

出土遺物で最も多いのは、縄文土器で、時期的には中期前葉から晩期後葉までの約二千年間にわたるものが確認されていますが、その中で最も出土量が多く中心となるものは、後期後葉から晩期末葉頃までのものでした。

森添遺跡の出土縄文土器の型式は、実にさまざまな地方のものが見られ、東北・関東・北陸・中部・東海・近畿地方など、また、西日本と広い範囲にわたっています。

これら様々な型式をもった土器は、交易等によってもたらされたのか、模倣によって在地で作られたかどうかなど

については問題がありますが、いずれにしても、これら様々な地方との間に何らかの交流や、情報の伝達がなければこのような現象は起こらないはずですので、縄文時代における各地方・地域間の人々との物の交流の広さには、目を見張るものがあります。

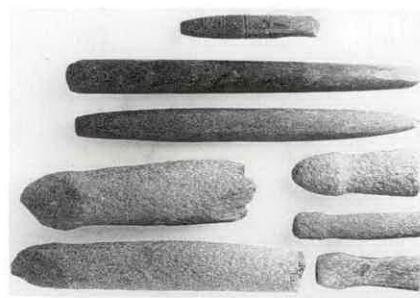

石棒・石刀(後～晩期、左下長さ33cm)

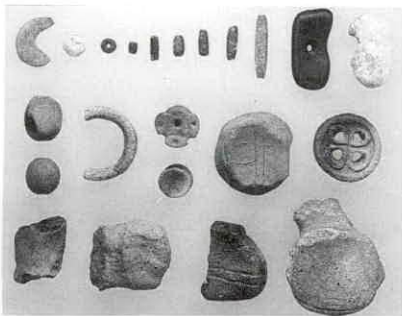

土偶・土製耳飾・玉類(後～晩期)

ところで、森添遺跡出土の縄文土器には、赤色顔料が塗られたものが多くあり、また、

これら顔料が付着している磨石・敲石や石皿・台石も出土し、話題を呼んだことがありました。これらのことから、朱の生産との関連が考えられますので、その解明が待たれるところです。

そのほか、特異な土製品としては、土偶・土玉・土製耳飾りなどが若干ありました。

石器類も多く出土しています。その中で最も多いのがサヌカイト製の石鏃で、その数は一千八百点以上を数えます。また、石器の種類も豊富で、磨石・敲石・凹石・漁労関連の石鏃、石に穴をあける石鏃、石斧、搔器、楔形石器、石皿・台石など、実生活に即して使用されていたものと、宗教的

(呪術的)に用いられたと考えられる石棒・石剣・石刀、さらに、石冠、御物石器などがあります。中でも御物石器は、かつて同形の物が皇室に献上されたことにより名付けられたもので、西日本では珍しいものです。

その他の石器としては、飾り玉類、軽石製品なども出土しており、興味深いものがあります。(次回は上ノ垣外遺跡の予定です)

森添遺跡の主な遺構配置図

(6層を中心とする)

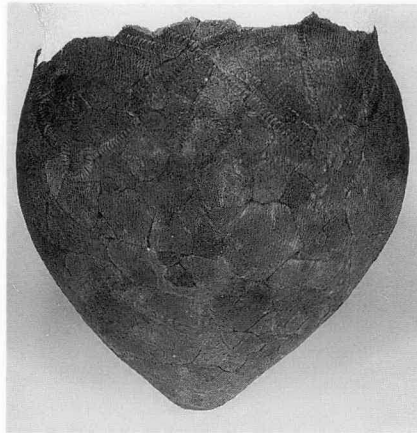
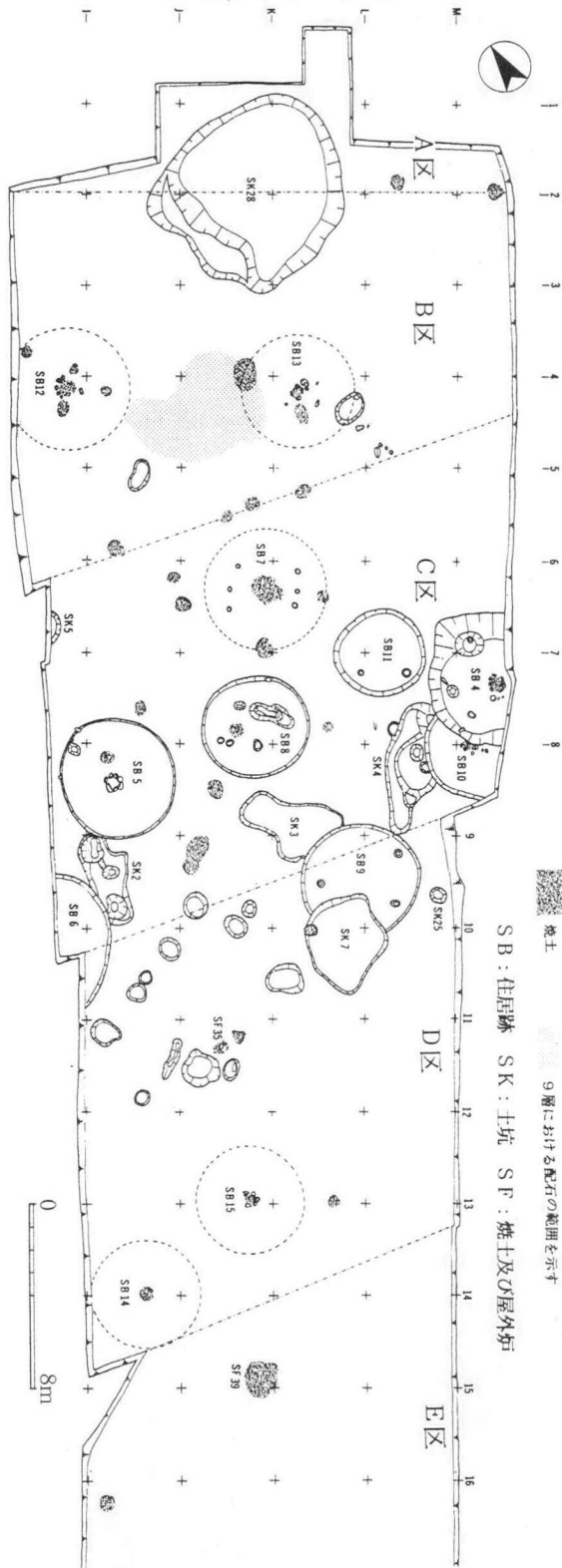

深鉢(中期前葉、高さ68cm)



深鉢(後期、口径17cm)

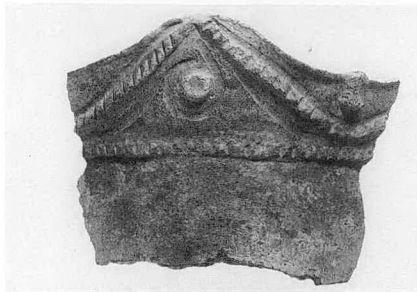

深鉢片(晩期、タテ11cm)



深鉢(晩期後葉、高さ24cm)



浅鉢(晩期後葉、口径36cm)



深鉢(後期後葉、高さ37cm)



深鉢(後期末、口径22cm)

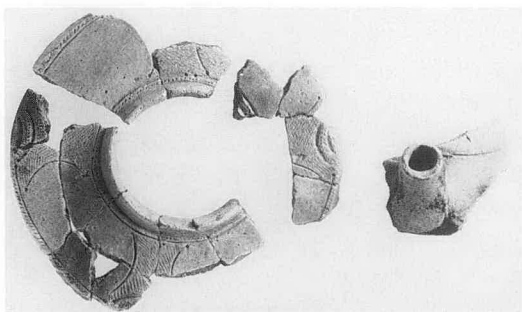

注口土器片(後期後葉、右ヨコ8cm)

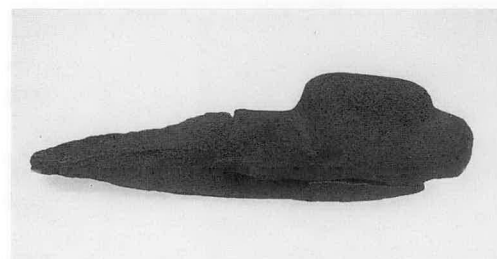

御物石器(長さ34cm)

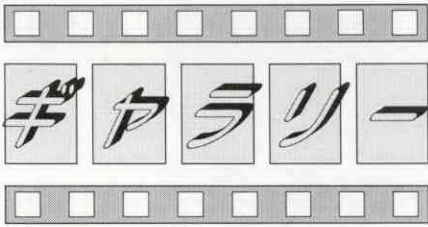

基本から指導

かんぼスイミングスクール

去る7月29日、(財)簡易保険加入者協会及び町内四郵便局主催の「かんぼスイミングスクール」が、町内の小学5・6年生を対象として遊水プール・鏡で開催されました。

プロのインストラクターにより、基本水泳から応用水泳の指導が行われたほか、水難救助法やプールでの遊び方などを教わり、楽しい一時を過ごしていました。

—児童・保護者・関係者約百名参加—
(度会町・度会町教育委員会共催)



水難救助法も体験



保健婦だより

No 24

オー O-157の予防は…

今年の夏の主役とも言えるO-157は、5月に岡山県で集団発生してからまたたく間に広がって、現在も世間を騒がせています。

この菌は単なる下痢症状だけではなく、発病すると腸内で強い毒素(ベロ毒素)を出すため、抵抗力の弱い老人や子どもがかかると重症化することがあります。

しかし、O-157そのものは熱に弱く、**75℃以上の熱を1分間加えると死滅**します。また、ほとんどの消毒剤が有効ですから、きちんと予防すればそれほど怖れることもありません。

余計な不安を持たずに過ごすためにも、予防方法をしっかり知っておいてください。

☆日常生活での予防法☆

- ①調理したり温めなおすときは中途半端にせず、中心まで充分熱を加える。
- ②食品の買い置きをできるだけ減らしたり、その日に使いきる。
- ③保存食品は賞味期限を確かめて買い、必ず期間内に使いきる。
- ④調理前の手洗いはもちろんのこと、包丁やまな板は使用後必ずよく洗って乾燥させておく。
- ⑤その他O-157に感染しなくても夏場は冷たい物の食べ過ぎや飲みすぎ、食欲不振等で胃腸は弱っています。暑さに勝つためには、毎日の食事をしっかり食べて体力をつけることが大切です。

わが家のエンジェル



高橋 佑那ちゃん

平成7年9月13日生まれ

父 渡さん

母 好美さん

(市場)

私の名前は「ゆな」です。二か月も早く生まれた未熟児だった私。今はすっごく元気いっぱい「ゆー」です。

お姉ちゃんたちや、いとこたちのおもちゃとなって毎日過ごしています。後をつけていなくてもとても大変……でも楽しいです。

歌にあわせて踊ることが得意なの……。今度踊ってあげるね!

10月以降に満1歳を迎える子どもさんと2ショットの写真を募集しています。

▶辻村好正専務理事から車イスを受け取る前田助役



野菜の種で車イスを寄贈

JA伊勢の広報紙『あんさんぶる』による「野菜の種宅急便」の売上金で、このほど度会町社会福祉協議会に車イスが寄贈されました。

車イスプレゼントは、平成5年度から実施され、今年度は本町と南勢町に贈られました。施設内等で広く活用させていただきます。



当たるかな

度会町商店会謝恩抽選会

去る8月25日、第6回を迎えた度会町商店会謝恩セール抽選会が、宮リバー度会パーク芝生広場を会場に開催されました。

お目当てはなんといっても、抽選会での豪華商品。町内郵便局コーナーのほか、金魚すくいやヨーヨーつり、不要品バザーなどが大人気です。

青少年協助力員・伊勢署警察官のご協力もあり、訪れた家族連れなど約五千人は楽しい夏の一時を楽しみました。



中小へ 顕微鏡を寄贈

麻加江出身の木戸口さん

中川村立尋常高等小学校を、昭和20年に卒業された木戸口守さん（愛知県岡崎市にお住まい）から、故郷の子供たちに使ってほしいと、中川小学校に顕微鏡3台を寄贈いただきました。

大切に使用させていただきます。ありがとうございます。



寅さんも登場

麻加江かんこ踊り

去る8月15日、麻加江慶林寺の境内で、今年もゆかしさを漂わせ麻加江かんこ踊りが行われました。

音頭取りとほら貝の音色が響きわたると、腰蓑やシャグマをつけた若者や少年が舞い踊ります。

今年は、綾踊りの飛び入りで寅さんやマドンナが登場するなど、訪れた人たちも、夜更けまで繰り広げられる伝統行事を楽しみました。



スポーツ大会結果

主催 町体育協会

第23回度会町家庭婦人バレーボール大会夏期大会は、7月17日小川郷小学校体育館で開催され、リバースチームが優勝しました。

また、7月27日開催された度会町少年ソフトボール大会は、男子優勝一之瀬イーグルス。女子優勝は中川スポーツ少年団という結果でした。



優勝したリバースチーム

大切に保管いたします。

〔北村さん
中西さん〕

から寄贈

戦後五十一年たった今。大切に保管されてきた「のぼり旗」や「日の丸寄せ書き」を北村品三さん（長原）・中西周一さん（平生）から寄贈いただきました。中央公民館で大切に保管させていただきます。

また、中西さんからは、改めて思う戦争の悲惨さを書き綴った、寄稿文もいただきました。ほぼ原文のまま紹介いたします。



中西さんの「のぼり旗」



北村さんの「日の丸寄せ書き」と「のぼり旗」

戦争と

私たちの青春

現在の成人式、昔は徴兵検査であった。国民三大義務の一つであり、甲種合格男子の本懐これに過ぎるものはなし。久居三十八部隊に入営、新兵教育を受ける。「上官の命令は朕（天皇）が命令と心得よ、如何なる理由が有っても直ちにこれに服従すべしとあり」兵卒は虫けら同様であった：自分のことをやって居れない、上官の食事、上下の洗濯、靴磨き等、飯を食う暇もないほど多忙である。

星を増やすにはそれ以外にない「いやじゃありませんか軍隊は金の茶碗に金の箸、仏様でもあるまいに一膳飯とは情けない」天皇陛下より預かった銃、少しでも傷つけば営倉入り、民間で言う豚箱入りであった。

入営してより二か月近くなる頃、私ではありませんが彼女より手紙が来る。まず班長殿封切りする。「あなたと別れてより早一か月忘れようとする程思い出されるあなたの事、眠れん夜もあります」とある。班長「俺、近頃耳が悪いもつと大きな声で」と三回ほど皆の前で読まされ、あげくに手紙は破られ、飯の食べないほどなぐられる。これが私たちの青春だった。

三か月たって、門司軍港より地獄船に乗せられ地獄行きの旅は始まった。

シンガポール迄旅をする一か月間、五、六百人乗りの船に二千人近く乗ったので、甲板にても船倉もすし詰め状態。一日一合有るか無しのお茶で、夜はボロ船の蒸気臭い漏れ水をあさって呑み、トイレの登り段まで足を伸ばして寝ている始末だ。

「内地に無事帰れたら、庭にむしろを敷いて一升瓶に井戸水を汲んで、語って寝よう」その友はいざこに。

筋肉が思うようにならず一週間ほど走れなかった。気温四十一〜二度生水は呑めない。飯ごろにも水筒にも泥が流れている始末「うつに弾なし食うに米なし」栄養失調とマラリヤにて、灼熱の地に友はバタバタと倒れていった。ビルマよりインドインパールに続く道を白骨街道と言った。

私も生か死かの運命にて、街道をさまよった。平和の礎となった友。今日人生最高の暮らしを見てほしい、聞いてほしい。「戦争は人類の破滅」二度としてはならない。

文：中西周一氏

8年度版

電話帳を

作成します



度会町商工会青年部では、皆様のご協力により過去四回の発行で、好評をいただいております「町内私製電話帳」の再発行を予定しています。

世帯の増加などにより、住民の皆様から早期継続発行の要望が上がって参りましたので、計画を進めているところで、すが、プライバシー保護等の問題も有りますので、当電話帳に掲載を希望されない等の方は、ご連絡をお願いいたします。

趣旨をご理解の上、皆様のご協力をお願いいたします。

〔連絡先〕

度会町商工会青年部電話帳作成委員会（☎二一―一三二三）まで。



講師の
正司歌江さん

町民文化祭開催

11/3・4 作品展・芸能発表
11/17 文化講演会

第16回町民文化祭を、度会町、度会町教育委員会、中央公民館主催により、次のとおり開催いたしますので、ごぞつてご来場ください。

また、毎年同時に行っていた文化講演会は、今年は11月17日に開催。講師は、テレビ等でおなじみの正司歌江さんをお迎えして開催することとしています。（詳細は後日お知らせします）

▷日時 11月3日（日）と4日（月）2日間 午前9時から午後5時まで

▷会場 町民体育館、中央公民館、度会中学校体育館

▷内容 作品展、芸能発表会、お茶席、映画会、福祉コーナー、社交ダンス他

▷応募 作品展の応募要領などは「公民館だより」で別途お知らせしますが、応募の締め切りを10月18日（金）とさせていただきますので、応募される方は、各区長、各婦人会長、または、町教育委員会、中央公民館へ申し込んでください。

※詳しいことは、町教育委員会教育課（☎2-1111）までお問い合わせください。

新しい図書が入りました 中央公民館図書室

三重県立図書館より新しい図書を、平成8年8月9日から平成9年2月まで、期間限定で300冊配本いただきました。

また、中央公民館でも児童や幼児向けの図書を購入いたしました。この度新しく配本された分野別の冊数は次のとおりです。

お気軽にご利用ください。

一般図書（県立図書館）

| | |
|------|-----|
| 総記 | 4冊 |
| 哲学 | 6冊 |
| 歴史 | 14冊 |
| 社会科学 | 24冊 |
| 自然科学 | 14冊 |
| 工業 | 14冊 |
| 産業 | 6冊 |
| 芸術 | 14冊 |
| 語学 | 4冊 |
| 文学 | 20冊 |
| 小説 | 80冊 |

児童図書（県立図書館）

| | |
|-----|-----|
| 絵本 | 50冊 |
| その他 | 50冊 |

図書室利用時間

▽午前9時から午後5時

休館日

▽毎週水曜日、祝日、土曜日

※お問い合わせは、中央公民館（☎2-1588）まで。



家屋調査にご協力ください！

税務課では、平成八年中に建築された家屋の調査を行っています。

この調査は、地方税法に基づいて、新築・増築された家屋の固定資産税の額を決める調査で、毎年この時期に行っています。

あなたの家に、税務職員がお伺いしましたらご協力をお願いします。

家屋を取り壊したときは すぐ連絡を…！

取り壊した家屋についても実施調査をしていますが、取り壊したことがわからない場合、課税対象となることがありますので、取り壊したらすぐに役場税務課（☎2-1111）までご連絡ください。

ご存じですか？

自動車事故被害者の援護制度

◎交通遺児等への育成資金の貸付

☆貸付対象者 自動車事故により働き手が亡くなったり、重度の後遺障害者となったため、生活にお困りの家庭の0歳から中学校卒業までのお子さん

☆貸付金額 開始一時金 151,000円
毎月 19,000円
入学支度金 43,000円

☆利子 無利子

☆返還方法 中学校卒業後1年間据置20年の年賦または月賦（高校・大学在学中は返還猶予の制度があります）

◎重度後遺障害者への介護料の支給

☆支給対象者 自動車事故による重度の後遺障害のため、常時介護を必要とする人

☆支給金額 入院のとき…1日につき4,000円
自宅療養のとき…1日につき2,000円

※詳しくは、自動車事故対策センター三重支店（☎0592-25-1007）までお問い合わせください。

ポリオ予防接種

平成八年度秋のポリオ予防接種は、集団接種で実施します。

- ▽日程 十月一日・十五日・二十九日 二時～二時半まで母子健康センターで実施
- ▽申込み 人数制限がありますので、事前に役場福祉課（☎二一―一一）で予約してください。
- ▽申込み期限 九月二十六日（木）
- ▽料金 無料

※先に送付しました冊子をよく読んでいただき、予防接種の必要性や注意点・副反応等をよく理解していただいてから受けるようにしましょう。

第2回来る福

招き猫まつり

おかげ横町で開催

いつも手を挙げて、私たちに福を招いてくれる「招き猫」に感謝する日。それが九月二十九日「来る福（くるふく）」招き猫の日です。

今年「七福招き猫」をテーマに招き猫サミット、スタンプラリー、招き猫の展示即売

など期間中様々なイベントが実施されます。あなたも幸せを運ぶ招き猫に会いに行きませんか？

- ▽開催場所 伊勢市内宮前 おかげ横町
- ▽開催期間 九月二十八日～十月十日まで
- ▽主催 「来る福招き猫まつり」実行委員会
- ▽後援 三重県教育委員会他
- ▽協力 日本招猫倶楽部

受付

中国洪水の救援金

中国南部では、新聞等でご承知のとおり、六月末から断続的に続いている集中豪雨で大変な被害を受けています。

日本赤十字社三重県支部では、郵便局を通じて「中国洪水救援金」を受け付けています。

- ▽取扱い郵便局 全国の郵便局（簡易郵便局を含む）
 - ▽加入者名 日本赤十字社
 - ▽口座番号 郵便振替〇〇―一〇―二―五六〇六
 - ▽受付期間 平成八年十月七日（月）まで
 - ▽通信欄 「中国洪水救援金」と明記のこと
- ※送金手数料は無料です。

おしらせ

町民体育大会へは送迎バスのご利用を！

10月10日(体育の日)開催予定の町民体育祭へは、無料送迎バスをご利用ください。

駐車場——宮リバー度会パーク・資料館前

〔迷惑な路上駐車は危険です。絶対にやめましょう。〕

心臓病の子どもを

つなぐ

全国大会を開催

全国心臓病の子どもを守る会では、心臓病児者を取り巻く、医療、福祉、教育のあり方や問題を協議する「第三十四回全国心臓病の子どもを守る会全国大会（三重大会）」を実施します。

当日は、記念講演や心配ごと相談も受けられますので、ご自由にご参加ください。

▽開催日 十月二十六日（土）から二十七日（日）

▽場所 伊勢市神宮会館

▽参加費 無料

※お問い合わせは、三重県支部事務局（☎〇五九二―五五―四六六一）西村さんまで

募集

思春期講座を

開催します

県こころの健康センターでは、思春期の子どもたちを持つ家族の方のために「思春期講座」を開催します。激しく揺れ動いているこの時期の子どもをより適切に支えるため

に、理解と知識を深めましょう。

この時期の子どもへの対応についてお悩みの家族の方は、ぜひご参加ください。

▽日時 平成八年十一月から平成九年三月の毎月第二木曜日 午後一時三十分から三時三十分

▽場所 県こころの健康センター（三重県久居庁舎内）

▽内容 講義 グループワークなど

▽対象 思春期の子どもを持つ家族の方で、連続して参加できる方

▽定員 二十人

▽受講料 無料

▽申込み締切日 十月二十五日（金）定員になり次第締め切ります

※申込み方法など詳しいことは、県こころの健康センター（☎〇五九二―五五―二一五一）までお問い合わせください。

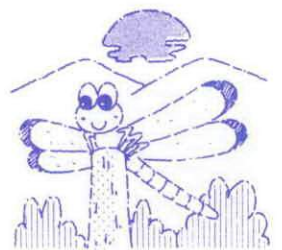

種別変更届けが必要です

国民年金加入者届けのうち、厚生年金・共済組合の加入者（第二号被保険者）に扶養されている配偶者を第三号被保険者といいます。

次のような場合、「第三号被保険者該当届」の提出が必要となります。

- ・第二号被保険者と結婚して被扶養配偶者となったとき
- ・本人の収入が減少して、第二号被保険者の被扶養配偶者になったとき
- ・配偶者が第二号被保険者になりその被扶養配偶者になったとき

また、すでに第三号被保険者となっている方でも、配偶

者の加入する年金制度が変わった場合は、「第三号被保険者該当届確認届」の提出が必要となります。

なお、次の場合は、第一号被保険者となりますので「種別変更届」を提出しなければなりません。

- ・第二号被保険者である配偶者と離婚したとき
- ・本人の収入が増えて、第二号被保険者の被扶養配偶者でなくなったとき
- ・配偶者が退職して、第二号被保険者でなくなったとき
- ・第二号被保険者である配偶者が六十五歳となり、厚生年金等の資格を喪失したとき

届出は、いずれも役場町民課国民年金係（☎二一一一）で行ってください。



information

10月1日(予定)から

福祉センターへ乗り入れ

三交バス中川線

三重交通では、度会町地域福祉センター（役場庁舎予定地）を核とした、路線バスの乗り入れを十月一日から実施する予定です。

今回の乗り入れで、中川線（一部大野木経由中村行き・田間行き・川口行き含む）は、一部直通バスを除き、福祉センターでの乗り継ぎとなります。

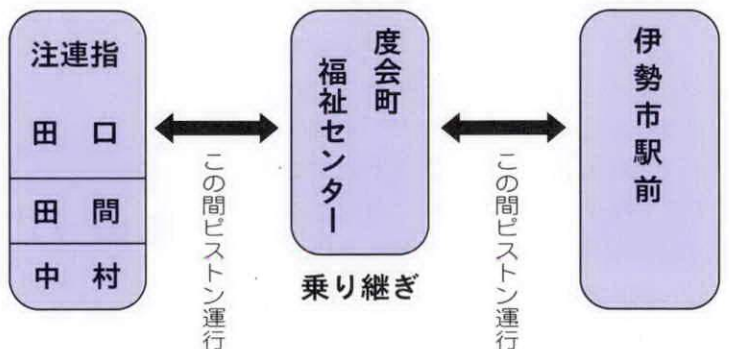

相談 暴力無料 法律相談開催

- ▽開催日時 九月十四日（土）午後一時～午後四時まで
- ▽開催場所 伊勢市福祉健康センター三階 伊勢市八日市場十三一
- ▽相談内容 暴力団等に介込まれ、または事件に巻き込まれ悩んでいるなど。

※三重県弁護士会民事介入暴

力対策委員会の弁護士、(財)暴力追放三重県民センター暴

力追放相談委員、三重県警察本部暴力団対策課及び伊勢警察署が相談に応じます。

〔暴力相談電話〕

(財)暴力追放三重県民センター

☎〇五九二―二九―二一四〇

警察本部暴力団対策課

☎〇五九二―二六―二二一一

伊勢警察署

☎〇五九六―二五―三一六一

10月1日(火)

平成8年

事業所・企業統計調査

この調査は、全国約七〇〇万の、全ての事業所で一斉に実施します。

調査員が、調査票の配布と収集にお伺いしますので、ご協力をお願いします。

日本の明日のために
ご協力をお願いします。



7月中に届出のもの

戸籍の窓

おめでた

| 氏名 | 出生の日 | 保護者名 | 字名 |
|-------|------|------|-----|
| 濱岡 拓摩 | 6・25 | 浩樹 | 立花 |
| 大北 悠人 | 6・28 | 陽基 | 棚橋 |
| 岡出 晃彦 | 6・29 | 清之 | 日向 |
| 山本 果穂 | 6・29 | 武司 | 大野木 |
| 山下 翔汰 | 7・9 | 幸伸 | 棚橋 |
| 山下 綾音 | 7・9 | 幸伸 | 棚橋 |
| 中世古実咲 | 7・12 | 和人 | 大野木 |
| 中西 彩佳 | 7・18 | 淳 | 大野木 |
| 岡山 真央 | 7・19 | 元昭 | 棚橋 |
| 高橋 伸汰 | 7・21 | 虎彦 | 脇出 |
| 橋本 将吾 | 7・22 | 圭一 | 日向 |

おくやみ

| 氏名 | 年齢 | 字名 |
|-------|-----|-----|
| 喜多トシエ | 81歳 | 田口 |
| 西井 千代 | 77歳 | 市場 |
| 刀根まつへ | 87歳 | 川口 |
| 黒井 正一 | 74歳 | 麻加江 |

編集後記

▽一向に〇-157の話題は尽きません。油断はできませんが、もう少し涼しくなって威力が衰えてほしいものです。清潔にすることや食事に気を使うことは、当たり前のことで、今回の騒動は気のゆるみがちな日本人に対する、大腸菌からの警告なのかも知れません。▽今回掲載した結核菌の話も驚きましたが、新聞に「交通事故菌」という言葉が掲載されていました。日本各地で犠牲者の出ている菌ですが、この菌の予防方法は安全運転以外にないようです。

住民検診…詳細は各戸配布されます。

9月17日(火)・18日(水)・19日(木)・20日(金)

(結核、肺ガン、大腸ガン検診を同時に実施します)

10月8日(火)

脇出診療所

子宮ガン検診 (午後 1:30~ 2:00)

乳ガン検診 (午前 10:00~11:00)

(午後 1:00~ 2:30)

飼えなくなった犬の引取り日

9月18日(水)

印鑑をご持参のうえ
午前9:30までに役場へお願いします

第22回町民体育大会

10月10日(体育の日)

午前9時開会式(予備日13日(日))

粗大ゴミの受け入れ日

9月15日(日)

午後1:00~午後4:00まで(有料)

9月の町税

国保税 第5期

茶の実句会抄 7月18日

| | | | | | | | | | | | | | | | |
|---------------|----------|---------------|---------|---------------|----------|-------------|----------|--------------|----------|---------------|---------|--------------|------|---------------|--------|
| 梅雨晴間草焼く煙たなびきて | 大野木 若宮代喜 | 紫の 中にて染まらず白菖蒲 | 立岡 牧 明子 | 千手観音梅雨暗がりの大寺に | 麻加江 中島久子 | 換花わが来し方の襷褌り | 牧戸 中西てい子 | 一人看る心細さや梅雨荒ぶ | 麻加江 中村和代 | 壁塗りの息合ふ二人夏つばめ | 棚橋 松本貞子 | 笹百合の香る窓口切符買ふ | 山本 順 | 梅雨明けを待ちつ暑さを怖れ | 山中軽衣指導 |
|---------------|----------|---------------|---------|---------------|----------|-------------|----------|--------------|----------|---------------|---------|--------------|------|---------------|--------|

広報文芸

町のうごき

平成8.7.31現在 ()内は前月比

| | | | | |
|----|--------------|----------------|-------|-------|
| 人口 | 男 4,501(+20) | 計 9,324(+26) | 出生 11 | 転入 28 |
| | 女 4,823(+6) | 世帯数 2,335(+11) | 死亡 4 | 転出 9 |