

11

NOVEMBER
1998

歩いて町の歴史に触れてもらおうと、去る10月24日、68名が参加して「宮リバー度会ウォーク」が開催されました。コースは、宮リバー度会パークから久具都比売神社、そして郷土資料館への約5キロ。これは、みえ歴史街道フェスタに協賛して開催されたものです。

参加者のみなさんは、「森添遺跡は西日本最大級の集落跡です」といった、河瀬先生の説明を熱心に聞き、身近な歴史探訪を楽しんでいました。（関連記事：13頁）

ウォークで歴史探訪



- 主な内容
- ▷ハタケシメジを育む人たち
 - ▷広報わたらい400号
 - ▷町保育所の入所申込みを受付
 - ▷宮川の森林と水を守るフォーラム

広報

わたらい



しゃきんこデビュー



いせしま森林組合の 新しい試み

三重県の特産品として誕生したハタケシメジ。
商品名はその名も「しゃきんこ」。
特用林産物への取り組みで、
未来の林業を支えようと違う角度から現実を見つめた、
いせしま森林組合の新しい試みです。
シャキシャキした歯ごたえで、
三重の度会町から全国の市場へと旅立っています。

いせしま森林組合では、三重のきのこデビュー事業として進めてきたハタケシメジの生産出荷施設が、度会町平生

に完成し、都市部へ向けての出荷が始まっています。ハタケシメジでは、全国初の出荷施設となる当施設では、

全国初のハタケシメジ 生産出荷施設完成



初荷を積みこむ

北川知事・大野町長・濱岡組合長



テープカットで
初出荷を見送る

栽培行程

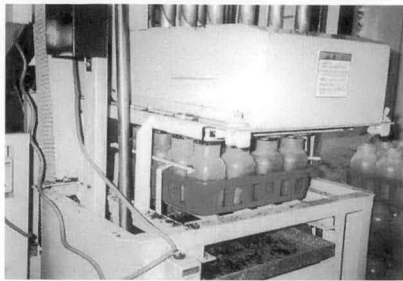

培地作成・ビン詰め

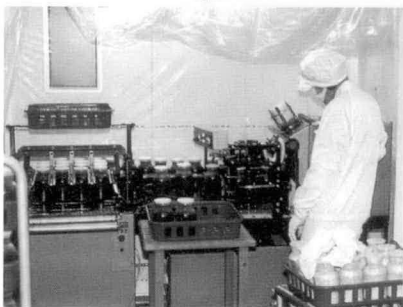

殺菌・放冷・接種



培養・菌かき・覆土



育成・排土

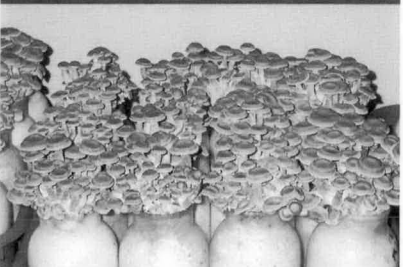

芽だし・発生・収穫・出荷

～ハタケシメジを育む人たち～



男性3人、女性8人の従業員が、ビン詰め・接種・培養・育成・収穫といった一連の作業を行い、一日に約4000パック。年間で110トンの生産を見込んでいます。

去る9月24日に行われた、落成式と初出荷の出陣式では、北川知事をはじめとする関係者約100人が森林組合を訪れ、関東の市場へ向けての初出荷1000パックを見送った後、全員でハタケシメジを使ったサラダや天ぷらなどの料理を試食しました。

北川知事は「挑戦なくして地域の振興はない。数年後に日本の市場をリードしたなど言われるようがんばってほしい」と話し、これに応えた伊勢志摩地域林業振興連絡協議会長の太田町長は「みなさん

のご支援で、愛される商品になることを期待する」と述べました。

ハタケシメジは、県林業技術センターと王子製紙(株)が共同で人工栽培の技術を開発したもので、いせしま森林組合が栽培し、JA三重経済連を通じて全国の消費者へ届けられています。近隣では、ぎゅうとらや三交百貨店で取り扱っています。

ハタケシメジは、野生のホンシメジに最も似たシャキシャキした歯ごたえが特徴です。その高級感や生産コストからも、一パック120gが、150円から200円と一般のシメジより少し高めとなりますが、くせのない味や日持ちのよいことなどで市場でも注目されています。



木本幸宏さん(伊勢市)



生産は時間との戦い

しゃきんこは、収穫の時かさを割ってしまわないよう気を使います。傷ついてしまうと、翌日には色が変わってしまっって製品になりませんからね。

チャンスを逃すとかさが開いてしまうので、生産は時間との戦いです。細心の注意を払いますが、朝一番に扉を開けて、棚いっぱいには発生しているしゃきんこを見るとやっぱり嬉しいですね。

「従業員のみなさんが機械でケガをしないか、しゃきんこはうまく育っているか」と心配はあります。今は、上司がいて守られているので甘えもありますが、現場で経験と自信をつけたいですね。

現在年間110トンの出荷を目指していますが、一年でも早く三重のこの地が産地として認められるようがんばりたいです。

しゃきんこは、繊維質が豊富で女性のみなさんにもお勧めです。是非食べてみてください。

「ハタケシメジ」って

自然界では、5月から6月と9月から10月頃に木が腐ってできた腐葉土に生えます。ほんしめじに比べ一回りほど大きく、やや灰色がかかった茶褐色のかさで、シャキシヤキとした菌ごたえが特徴。炒めても煮物でもこのシャキシヤキ感に残り、癖のない味と日持ちもいいキノコです。また、ピタミンB2・リン・鉄分・ミネラルが、他の栽培きのこと比べ3〜5倍あ



ると言われ、特に準必須アミノ酸の「アルギニン」は、さつとポイルすると数十倍にも増えることがわかっています。



多方面への展開を...
いせしま森林組合長
濱岡辰夫

将来はセンター方式で

「林業の衰退と、木材需要の低迷を考えると将来に向けての体力づくりを計らねば、森林組合の展望がない」という考えのもと、組合の運営持続のため「他方面への事業展開が必要」と、ハタケシメジの生産に取り組みました。

その際には、伊勢志摩地域林業振興連絡協議会長の 大野幸茂町長にもお骨折りをいただいで、年間110トンの出荷を目指す施設として完成することができました。

三重ブランドとしてのハタケシメジの栽培を通じて、林業の後継者づくりには直接関係しませんが、地域を見直してくれる若者が出てくれば、また、当地域の活性化に資

すればと思っています。

将来的には、当施設を核にして、センター方式で地域に輪を広げ、生産の拡大につなげたいと思っています。

環境に役立つ森林整備を

国産材の不振や阪神淡路大震災からの木造建築離れなどで、林家の山に対する意欲が薄れ、放置林が多くなってきたのも事実です。しかしいずれば山が見直される時代がくると思っています。

改正される森林法では、複層林を推進し権限が県から町へ委譲されることになりませんが、森林組合も行政のよきパートナーとして、地域の林業を守りながら、環境に役立つ森林整備を行っていききたいと思っています。



鳥羽幸彦さん(平生)

椎茸が苦手な方も大丈夫

忙しいときには、早出や残業もありますが、仕事場が近いのと、みなさんいい人ばかりなので楽しく仕事しています。

収穫されたものをパック詰めする作業では、形や重さが整って規格どおりのものが揃うと詰めやすいし、嬉しくなって仕事もはかどります。

新鮮なうちにパック詰めしようと、運搬時に急いで傷を付けてしまって、注意されたこともあります。それだけよい品質のものを作ろうとみんな一生懸命なんです。

しゃきんこの食べ方はいろいろありますが、私は炒めものが好きですね。そのまま焼いてしょうが醤油で食べてもおいしいですよ。シイタケが苦手な方や、子どもさんにも安心して食べてもらえるので、このシャキシャキ感を味わっていただきたいと思います。

収穫は嬉しいですよ

近いところだからと、働かせてもらったが、これがなかなかおもしろいですな。

初めてのことがばっかやし、何もない土から商品になるまで管理しているので、収穫するときはそりゃ嬉しいですよ。いろんなキノコがあるが、しゃきんこが一番おいしいと思うな。

最初は、収穫時のサイズが微妙なところで早くとりすぎてしまったこともあります。もうなれました。今は菌打ちや接種も覚えています。なにより地元の人ばかりなので、仕事はやりやすいです。

主になっている木本君や戸田君は、息子ぐらいの年代だが、若いのによう動く。社会では私の方が先輩なので、相談にものるし、親子みたいな関係やな。

度会町に、こんな立派な施設ができて本当に嬉しい。みんなでがんばっていききたいですな。



植村敏恵さん(平生)



① 沸騰した湯の中にカレー粉を入れ、一種類ずつ程良くゆで、水気を素早く切って暖かい内に付け汁につけます。

作り方

・豚コマ
・しゃきんこ 小房に分ける
・えのき 小房に分ける
・もやし
・その他：カレー粉、漬け汁(酢・しょうゆ)

しゃきんこのあえもの

〜エスニック風サラダ〜

菌ごたえがあり、癖のない味が特徴のハタケシメジは、栄養タップリの健康素材でもあります。ちよつとした工夫で、よりおいしくいただける調理方法をお教えします。

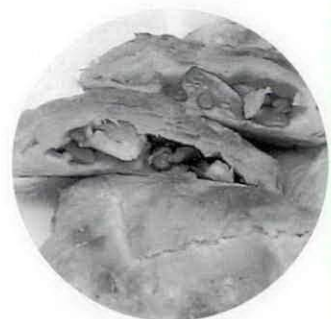

しゃきんこチキンパイ

〜サクッと秋の感触〜

材料

・鳥モモ肉：細かく切り、塩コショウする
・しゃきんこ：小房に分ける
・玉ねぎ：薄切り
・その他：無塩バター、小麦粉、鶏ガラスープ、塩、コショウ、生クリーム、卵黄、パイシート

作り方

① フライパンにバターを入れ、玉ねぎ、鶏肉、しゃきんこを炒め、小麦粉、鶏ガラスープを加え煮込み、水気がなくなったら生クリーム、塩コショウで味を調える。

② パイシートにさました①を乗せ、周りに溶き卵をぬりふちを押さえ200度のオーブンで焼く。

おいしく食べよう

第3回度会町定例町議会開催

平成10年第3回度会町定例町議会は、去る9月25日に召集され28日までの会期4日間で開催されました。

今議会では、補正予算関係1議案と、その他議案として5議案が審議されました。

最終日には一般質問が行われた後、各議案について採決が行われ、すべて原案どおり可決承認されました。

○平成10年度度会町一般会計

補正予算(第3号)

一億四千六百七十七万千円を追加し、歳入歳出予算の総額をそれぞれ三十六億三千四百六十二万四千円としました。

項目別の主な施策

総務関係

・市町村職員共済組合の費用等の確定による不足額の追加

民生関係

・臨時福祉特別給付金の支給事務に対する経費措置
・〇―157対策として衛生管理機器の設置
環境衛生関係
・ポイ捨て禁止条例の施行に伴う啓発活動の強化

農林水産関係

・中川・一之瀬県ほ事業費確定に伴う負担金の追加

土木関係

・牧戸里中線等の改良整備
・川南線等の補修及び交通安全確保

消防関係

・サニ―道路沿いの消防水利の充足

教育関係

・中体連選手派遣補助金及び全国小学生ソフトボール大会参加費助成

災害復旧費

・5月の大雨による道路及び河川の復旧整備

可決された議案など

○字区域の変更について(牧戸地内)

○字区域の変更について(平生地内)

※土地改良事業の施工に伴い字区域の変更を行うもの

○工事請負契約の締結について

▽契約の目的 基盤整備促進事業 平生池管理道路用水路工事(平生地内)

▽契約の方法 指名競争入札

▽契約金額 一億四百四十七万五千円(内消費税四百九十七万五千円)

▽契約の相手方 伊勢市円座町一〇〇五番地(株)森組

代表取締役 森修

○固定資産評価審査委員の選任につき同意を求めることについて

度会町固定資産評価審査委員に濱岡辰夫さんを選任するため、議会の同意を求めたもの

報告

○度会土地開発公社の平成9年度事業報告及び決算報告について

一般質問

☆名誉町民表彰又は度会町功労賞の指定について

☆介護保険制度について

☆宮リバー度会パークの貸し農園地の有効利用について

(岡村勝好議員)

交通弱者の視点から

道路危険箇所総点検

熱心に点検する委員会のみなさん



通学路を歩いて危険箇所を見直そうと、去る9月30日、内城田小学校から鮎川までの区間を歩き、交通安全総点検が行われました。

この点検は、度会町や三重県、警察、交通安全協会、関係区長、老人会、PTA、婦人会などで結成された交通安全総点検実行委員会が実施したもので、同実行委員会メンバー

参加した皆さんは、「道路脇の草が伸びているだけで、狭くなった気がして運転しづらい」「ここは自転車で飛び出す子どもがいて危険」などと話し合いながら、熱心にメモを取っていました。

点検結果は、同実行委員会に取りまとめ、改善計画に沿って、整備の実施や利用の工夫を図ることとしています。

～昭和32年7月から町の問題を届けて41年～

「広報わたらい」… おかげさまで400号

旧村が合併した昭和30年から2年3ヶ月、昭和32年7月に創刊の広報わたらいは、一般会計4千8百万円余の予算成立記事で始まりました。32年6月末の人口は、10,139人で世帯数1,822戸、当時は人口も1万人を超え、農業が主産業の町らしく農業関係が大部分を占める広報紙でした。皆さまのご支援をいただいて、「広報わたらい」は本号で400号を迎えます。その記念として創刊号から、100号・200号・300号の内容を振り返ってみました。今後とも、広報わたらいを愛読いただきますようお願いいたします。

創刊号の主な内容

- 32年度予算成立 4,800,600円（一般会計）
- 広報わたらい創刊のことば
- 適期刈取と乾燥 麦、菜種の品質改良の第一条件
- 農業委員会委員の選挙 本村の委員定数は21名
- 柵橋、大久保に農繁期託児所を開設



100号（昭和44年6月号）
 人 □
 男 4,128人 女 4,633人
 合計 8,761人 世帯数 1,811戸

- 浦の上橋（川南線道路）が完成 コンクリート、鋼材合成の永久橋
- 住民基本台帳にのっていない人 選挙人名簿に登録されません
- 墓地に立派な焼香場完成 牧戸老人会が労力奉仕で建てる
- 1日1円で交通事故に備えよう 交通安全共済事業が始まりました

広報わたらい No. 200 8045



交通安全から幼い命を守ろう
 交通安全は、町民の生命財産を守るために、最も重要な課題です。交通事故は、毎分100人以上の犠牲者を出していると言われています。交通安全を徹底するためには、町民一人ひとりの意識の向上が不可欠です。交通安全教室を開催し、交通安全の大切さを学び、安全運転を心がけ、交通事故から命を守りましょう。

200号（昭和55年4・5月号）
 人 □
 男 4,380人 女 4,513人
 合計 8,893人 世帯数 1,999戸

広報わたらい No. 300



市の
 町のうごき
 人口 10,139人 世帯数 1,822戸
 人口 10,139人 世帯数 1,822戸

300号（平成2年7月号）
 人 □
 男 4,458人 女 4,764人
 合計 9,222人 世帯数 2,157戸

- カサ谷団地（平生）のほ場整備契約などを議決 第1回臨時議会
- ブームになるかな？グラウンドゴルフ
- 情報化の新兵器 キャプテンシステム窓口が登場
- ソフトボール年度会リーグ 麻加江親和Aがリーグ優勝
- メイキング・オブ祝祭博 イベントアイデアを募集

- 就任のご挨拶 度会町中央公民館長 中西定雄
- 老人保健医療費の引下げ実施 68歳・69歳の方も助成対象に
- 土地取引 1ヘクタール以上は届出を
- 南勢志摩児童相談所 4月から開設

入所申込みの受付を開始 (町内保育所)

入所を継続される方も手続きが必要です

平成11年度の保育所入所申込みを、次の要領で受け付けます。

◇入所資格
次のいずれかに該当し、かつ保護者に代わって児童を保育する方がいない家庭の児童。

現在も入所しており、来年度も引き続き入所を希望する児童も改めて手続きが必要ですので、忘れずに申込みして下さい。

◇保育所とは

保護者が仕事や疾病などのため、子供を保育できない場合に、保護者に代わって児童を保護・養育する児童福祉施設です。

- ① 保護者が家事以外の家庭内外労働(外勤・自営・内職等)をしている。
- ② 保護者がいない。
- ③ 保護者の出産又は長期の疾病。
- ④ 保護者が家族の病人などを常時看護。
- ⑤ 災害等により家屋が破損。

⑥①～⑤以外で明らかに保育に欠けると認められる場合。

◇保育料について

保護者の世帯に属する前年度分の町民税、保護者の前年の所得等により算定します。なお、世帯によっては保護者以外に祖父父母のうちどちらかの所得等を加算する場合があります。

◇申込み受付期間

平成10年11月25日(水)～平成10年12月16日(水)まで



ここにね、
ヒナがいるの

棚橋保育所園庭の藤棚の上に、山鳩のヒナがかえって、ちよつとした話題になりました。とは言っても高い藤棚の上、園児には見ることはできませんが、卵から生まれた命、そして絶たれたはかない命、いい勉強になったようです。

度会町内保育所

| 保育所名 | 所在地 | 定員 | 該当年齢 (平成11年4月1日現在) | 保育時間 | 職員数 | 延長保育 の実施 |
|--------|------------------|------|-----------------------|---|-----|-------------|
| 長原保育所 | 度会町 長原365番地 | 75名 | 2～5歳 | 午前8時～午後4時 | 6 | 実施せず |
| 棚橋保育所 | 度会町棚橋 248番地の2 | 170名 | 2～5歳 | 午前8時～午後4時 (延長保育により朝は 7時半から夕方は6 時まで可) | 15 | 実施 |
| 中之郷保育所 | 度会町中之郷 1024番地 | 45名 | 2～5歳 | 午前8時～午後4時 (延長保育により朝は 7時半から夕方は6 時まで可) | 8 | 実施 |
| 南中村保育所 | 度会町南中村 81番地 | 50名 | 2～5歳 | 午前8時～午後4時 | 7 | 実施せず |

◇申し込み方法
役場福祉課で交付する申込み用紙(「保育所入所申込み書」と「申告書並びに証明書」)により、役場福祉課各保育所にお申し込みください。
初めて申込みされる方は、できるだけ役場までお越しください。

◇入所決定
入所要件に該当するか調査のうえ、2月中旬に申込み者に通知します。
※詳しくは、役場福祉課(☎62-1111(代)までお問い合わせ下さい。

宮川の森林と水を守るフォーラム

鮎釣り舟で宮川を視察 原田副知事や市町村長ら



伊勢市長らと共に宮川を視察する大野町長

上から護岸や水辺の様子を見
てみようと、宮川漁協の協力
を得て、鮎釣り舟9隻に分乗
し、平生地内から宮リバー度
会パークまでの約4kmを下
り、宮川の状況を視察しまし
た。

午後からのフォーラムでは、
集まった関係市町村の職員や
住民ら約80名を前に、伊勢市
の水谷市長が「宮川は全国か
ら注目されている。この川を
守るのは我々の義務です」と
話すと、大野町長も「以前は、
川が生活の中心となっていた。
川下りで当町の良さも知
っていたら良かった」とフォー
ラムの開催を祝いました。

三重県と宮川流域関係14市
町村などで結成する「宮川と
共に生きる会」では、去る10
月13日、町中央公民館を会場
に、将来の宮川の水環境保
全・再生のために、今何をな
すべきかを考える「宮川流域
の森林と水を守るフォーラ
ム」を開催しました。

また、来賓の原田副知事は、
「宮川を中心として、全国に
誇れるような地域づくりを期
待している。長い取り組みと
なるが、多くの皆さまの意見
を参考に議論を重ねていただ
きたい」と激励されました。

宮川流域ルネッサンス事業とは

三重県では、次のような課題を共通の理念・計画に基づき、
総合的、一体的に取り組むべく、平成9年から進めています。

- 水問題：水量の確保や水資源の有効活用など
- 環境問題：水質の浄化や森林整備など
- 地域振興問題：自然環境と調和した産業の推進など

住民にも

川を知ってもらいたい

基調講演で、山梨県早川町
の辻町長は「関係者ばかりで
なく、住民の皆さんも川に出
て観察する機会をつくるべ
き」とした上で「自分たちの
住んでいる地域を見直しても
らうためにも、住民が川を知
らなければ宮川流域ルネッサ
ンス事業は成功しないので
は」と、2千m級の山々に囲
まれた早川町での、交流施設
をはじめとしたユニークな取
り組みを例に、住民パワーの
必要性を訴えました。

三重大学の木本助教は、
「宮川は、流域人口から見
て日本一の清流であることは
間違いなく、水量・水質の回復
には、受け身で構えず、積極
的な流域の自立を目指してほ
しい」と提言しました。



原田副知事

水量を考えるには

森林の整備も大切

意見交換では、「水質の浄
化は、上下流一体となった取
り組みが必要」「まずは水量
の回復を願いたい」「水量を
考えるには、森林の整備計画
にも力を入れてほしい」と言
った意見に、原田副知事は、
「時代の流れで、川との接し
方が変化している。流域の皆
さんの取り組みの中で、県や
町がどのようにサポートでき
るかが課題」と、宮川流域を
中心とした地域づくりの重要
性を強調しました。

宮川流域ルネッサンス事業
についての様々な質疑に、参
加者の皆さんは熱心に聞き入
っていました。



意見交換の様子

大西 泰正くん (棚橋)

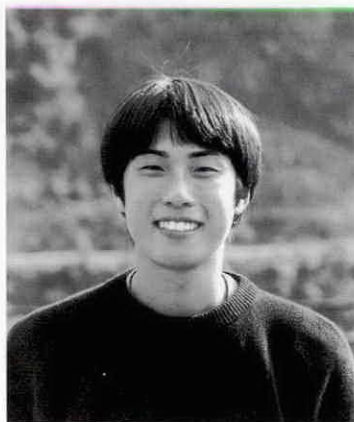

新キャプテンとして、宇治山田高等学校の陸上部をまとめることになった大西泰正くん(2年生)は、400mと400mハードル・4×400mリレーを走り、レベルの高い東海地区での入賞、そして全国大会を目標に練習を続けています。

▽走ることの魅力は…

自分でやった分だけ結果の出るところが魅力です。400mは陸上競技の中でも一番苦しい距離だと思いますが、自分を追い込むことができるので、性格に合っているから続けているのだと思います。

▽陸上を始めたきっかけは…

倉田君と同じく、森本さん・舟瀬さんに勧められて出場した、小学生リレーカーニバルがきっかけです。今の種目になったのは、中2の時、3種競技の400mが結構走れたので、それ以来この距離を走っています

▽今後の目標は…

歴代のキャプテンは、全国大会など大きな大会へ出場しているので、どの種目でもいいからキャプテンとしての責任を果たしたいです。将来はスポーツマネージャーなど、何らかの形で陸上に携われたらいいですね。

▽小中の後輩に一言…

小学生のうちは、フォームにこだわらずに気楽に走ることを楽しんでもらえばいいと思います。どんなスポーツをするにしても、走ることは基本だと思いますから。

※スマイルさん募集

自薦他薦は問いません。ご紹介させてください。

写真コンテスト (春夏版)

金賞に多気町の表口さん

去る10月20日、度会町の春から夏の風景を募集していた、第2回度会町写真コンテスト(春夏版)の審査が行われました。

会場となった協業センターでは、写真家の筒井・高田両氏と三重県カメラ商組合副理事の水井氏により、厳選な審査が行われ、大野町長・岩本議長も加わり、応募作品119点の中から各賞が決められました。

入賞作品は、度会町中央公民館2階ロビーで、11月12日(木)から12月1日(火)まで展示する予定です。また、広報わたらいの裏表紙での紹介や町のパンフレットにも掲載する予定です。

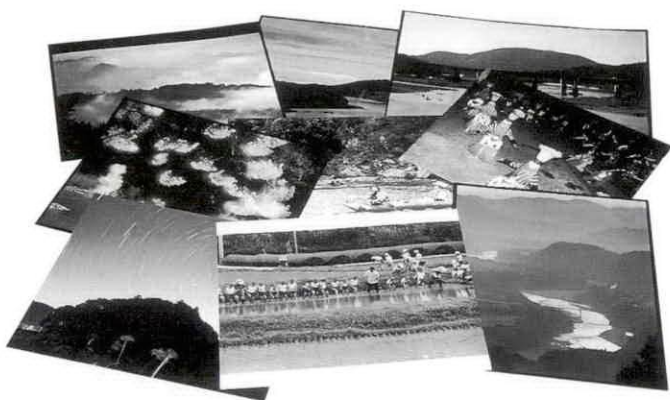

わが家のエンジェル



亀田帆乃香ちゃん

平成9年11月23日生まれ
(駒ヶ野)

父 学さん
母 昌代さん

生まれる前から標準より大きく、生まれてからも順調に育っている我が家のエンジェルです。「ほのか」が笑うだけで、家中が明るくなり喜んでいます。

おおらかにすくすくと良い風を“帆”いっぱいを受けて、まっすぐ育つね。

12月以降に満1歳を迎えることもさんと2ショットの写真を募集しています。

入賞されたみなさん

| 氏名 | 題名 | 住所 |
|-----|-------------|-----|
| 忠久 | 体験実習 | 多気町 |
| 弘正 | 早朝の静けさ | 玉置町 |
| 好利 | 星降る一之瀬城跡 | 伊勢市 |
| 志幸 | 春らしい川下り | 伊勢市 |
| 美男 | 春うらら | 玉置町 |
| 多美 | 舞子達 | 松阪市 |
| 隆生 | 朝霧 | 大度市 |
| 江瑞 | イベント一景 | 玉置町 |
| 瑞江 | 朝焼川 | 玉置町 |
| 瑞江 | 黄昏の宮川 | 玉置町 |
| 二男 | 度会の香り | 玉置町 |
| 喜多美 | 春雨の一之瀬川 | 大度市 |
| 好恵 | 竹林の秋 | 伊勢市 |
| 多克 | 親子の花見 | 度会市 |
| 久弘 | 憩う | 伊勢市 |
| 久弘 | 夏休み | 伊勢市 |
| 久弘 | 朝霧 | 玉置町 |
| 久弘 | 五月の茶畑 | 玉置町 |
| 久弘 | 今年も豊作だ | 松阪市 |
| 利敏 | 朝霧につつまれて | 伊勢市 |
| 夫蔵 | モクレンの里 | 伊勢市 |
| 清武 | 茶摘み | 伊勢市 |
| 一男 | 春の宮川 | 伊勢市 |
| 成成 | 漁夫 | 伊勢市 |
| 正義 | 休日 | 松阪市 |
| 成成 | 仲よし | 松阪市 |
| 成成 | 花陰に遊ぶ | 松阪市 |
| 成成 | 仲よし | 玉置町 |
| 成成 | 宮川の夜明け | 玉置町 |
| 成成 | 竹林に映る | 玉置町 |
| 成成 | 土手の彼岸花 | 伊勢市 |
| 成成 | 朝の宮川 | 野雲市 |
| 成成 | 清流天与一之瀬川 | 度会市 |
| 成成 | 清力又下り | 伊勢市 |
| 成成 | 川原であそぶ | 松阪市 |
| 成成 | 夜明けの眺望 | 度会市 |
| 成成 | 校庭の春(尊徳を偲ぶ) | 度会市 |
| 成成 | 度会の小富士 | 伊勢市 |
| 成成 | 春まつり | 伊勢市 |

民生委員・児童委員功労表彰

中西 章さん (五ヶ町)



度会町民生委員の中西章さん(五ヶ町)が、このほど積極的な地域活動に貢献された方などに贈られる、三重県民生委員・児童委員功労表彰を受けられました。

現在、度会町民生委員協議会の副総務を務められ、一人

暮らしの高齢者や老夫婦などへの積極的な支援や、相談ごとに対しても迅速な対応で、地域活動に多大な尽力を発揮されていることなどが高く評価されたものです。

「福祉の仕事はいくらでもあります。多くの人と出会い、いつも勉強させてもらっています」と中西さんは語ってくださいました。おめでとうございます。



秋の山道を歩いていて、突然、目の前で大きな口を開けているあけびに出会ったときの小さな心のときめき。でも最近は山里も開発が進み、こんな出会いも少なくなってきました。都会のスーパーマーケットで、3個並んでパックに収まったあけびを見つけました。

あけび

形のそろった実なので栽培ものようでした。そういえば、一茶の句に「一夜さに、棚で口あく木通かな」というのがあります。一茶の時代に、すでに棚で作られていたのでしょうか。

あけびは、木通、通草などと書きますが、実ると口を開けるので「開け実」からきた言葉と言われています。あけびは、本州以南、朝鮮半島、及び中国大陸などに広く自生しています。春に紫色の小さな花を付け、秋にはだ円形で長さ10cm弱の実が2〜3個集まって付

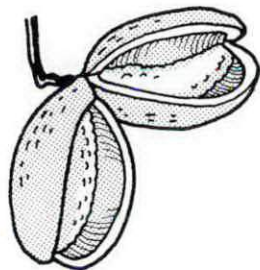

きます。その実が熟すと縦に大きく割れ、黒い種を覆っているゼリー状の果肉は甘くて食用になります。また、ほろ苦い皮の中に味噌をつめて焼いたり天ぷらにしたりします。新芽も山菜として料理に使われています。最近では、地域おこしのための郷土料理として紹介されることが多いようです。

あけびが実る秋——11月11日から17日まで「税を知る週間」です。わが国の税制の基本である申告納税制度が導入されて、約50年が経過しました。この期間中にはマスメディア等で、従来にも増して広報が行われる予定です。

好天に恵まれて述べ3千3百人が参加

—第24回度会町民体育大会—

今年で、24回目を迎えた度会町民体育大会は、度会中学校グラウンドを会場に、去る10月4日(日)好天に恵まれて開催されました。

18の競技に延べ3300人余が参加し、フィールド競技にトラック競技にと楽しく汗したほか、会場内では、母子福祉会や商工会青年部・婦人部のバザーなども人気を呼んでいました。

ご協力いただいた皆さん、ご参加いただいた皆さん、ありがとうございました。



アメも粉もいっぱいほうばって…



町内10チームが参加 ソフトボール大会



平成10年度度会町一般ソフトボール大会は、台風一過の好天に恵まれ、10チームが参加して、去る10月18日に開催されました。

ふれあい広場栗山で開催された決勝戦には、昨年優勝の度会壮年チームと、上久具フエニックスチームがそれぞれ勝ち進み、度会壮年が11対7で連続優勝を飾りました。

3位には槇峰クラブAチームと、平生ファイヤーズという結果でした。

男女13チームが参加 ビーチボール大会



去る10月11日、度会中学校体育館を会場に、町教育委員会主催の第10回度会町民ビーチボール大会が開催され、参加した男子7チーム、女子6チームは、それぞれリーグ戦で楽しく汗しました。

大会結果は、男子の部優勝「ブレイザーズ」準優勝「ふれんずだあ」三位「まんぼう」女子の部優勝「フレンズA」準優勝「N.A.K.A.G.A.W.A.・B」三位「ドリーム」という結果でした。

第24回度会町民体育大会成績表

区対抗リレー

(男子の部)

- 1位 大野木 1分24秒35
- 2位 麻加江 1分25秒59
- 3位 棚橋 1分26秒98

(女子の部)

- 1位 棚橋 49秒57
- 2位 大野木 50秒77
- 3位 市場 50秒97

職場対抗リレー

(男子の部)

- 1位 杉本工務店 54秒97
- 2位 伊勢農協度会 55秒55
- 3位 度会町役場A 58秒69

(女子の部)

- 1位 度会養護B 1分09秒07
- 2位 度会養護A 1分09秒34
- 3位 度会学園 1分13秒83

クラブ・一般対抗リレー

(男子の部)

- 1位 ふれんずだぁ 57秒07
- 2位 牧戸青壮年会 1分01秒03
- 3位 槇峰クラブB 1分01秒04

スポーツ少年団対抗リレー

(男子の部)

- 1位 内城田A 1分02秒08
- 2位 小川郷B 1分03秒04
- 3位 内城田B 1分03秒11

(女子の部)

- 1位 内城田A 1分04秒00
- 2位 一之瀬 1分05秒00
- 3位 中川 1分06秒00



遺物探しに熱中

ウォークで町の歴史探訪

台風の影響で延期された、宮リバー度会ウォークは、開催日の変更や、当日の天候などで、少しのキャンセルはあったものの、去る10月24日(土) 68名のみなさんが参加して、宮リバー度会パークから宮川南岸を通り、郷土資料館へと至る歴史探訪を楽しみました。

今年の3月まで町教育委員会で活躍されていた、紀勢町

教育委員会派遣社会教育主事の河瀬信幸先生を講師にお迎えし、万野遺跡や郷土資料館の説明、久具都比売神社にまつわる神話などを、わかりやすく説明していただきました。

中でも、森添遺跡集落跡の説明では「土器片やサヌカイトと呼ばれる鍬のかけらを簡単に探すことができます」との説明に、小雨の中、茶畑などでの遺物探しに熱中し、土器片や鍬のかけらを見つけたことも達は、宝物にする大喜びでした。

宮リバー度会パークへ戻ってから、焼き肉と持参したおにぎりで昼食をとり、約5キロを歩ききった満足感と、おいしい焼き肉に大喜びのみなさんでした。



中世古鋭児くん (大野木)
焼き肉のためにがんばった。土器のかけらを見つけたよ。



小林 明さん (栗原)
雨以外は最高にいい。今度は場所を変えてやってほしい。



木本純子さん (棚橋)
普段歩かないところを、歩くのは楽しいですね。

ギャラリー



つくしの会との交流会

フォークダンスで楽しむ

去る9月29日、長原保育所では、9月の誕生会に、ボランティアグループつくしの会中川支部の皆さんをお迎えして、園児との交流会を開催しました。

寸劇を見せていただいたり、一緒にフォークダンスやシャボン玉で遊んだり、楽しい一時を過ごしていました。

園児からは「今度いつ来てくれるの」「また来てね」と別れを惜しむ声も聞かれるほど、笑顔にあふれた交流会でした。

保健だより

NO.50

胃ガン克服のカギ 定期検診

胃ガンは我が国でもっとも多いガンです。しかし、死亡率は年々低下しているのをご存じですか？早期の胃ガンは100%近く治すことができます。あなたも忘れずに年一回、胃ガン検診を受けましょう。

また、一次検査で「要精密検査」となったら必ず二次検査を受けて下さい。一次検査では、約5~10%が「要精密検査」となりますが、そのすべての人が胃ガンというわけではありません。良性のポリープが見つかることもありますし、「異常なし」のことも多いのです。

心配したり怖がったりせずに、二次検査を受けるようにしてください。

胃ガン検診の予定

☆11月26日(木) JA一之瀬支店
午前8時~10時

☆11月27日(金) 母子センター
午前8時~10時

☆申込期間 11月16日~20日

☆検診料 700円

要精検キ病気



骨粗鬆症しほという言葉をよく耳にします。高齢になるとカルシウム不足などから骨に“ス”が入ってもろくなる病気のこです。そうならないためにも、カルシウムたっぷりの食事をとって元気に長生きをしましょう。

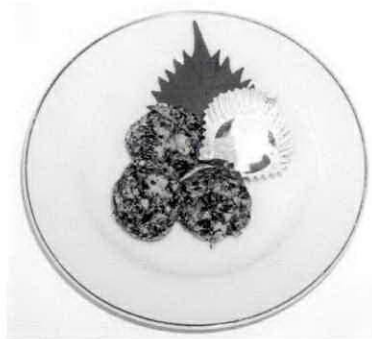

シリーズ今夜の夕食

お年寄りのための食事

度会町食生活改善推進協議会

材料(4人分)

| | |
|--------|-------------------|
| 木綿豆腐 | 1丁 |
| にんじん | $\frac{1}{3}$ 本 |
| 山芋 | 40g |
| ひじき | 15g |
| A片栗粉 | 大さじ2 |
| └塩 | 小さじ $\frac{1}{4}$ |
| B大根おろし | 1カップ |
| └生姜おろし | 1かけ分 |
| └しょうゆ | 少々 |
| 揚げ油 | 適量 |
| 砂糖 | 少々 |
| 塩 | 少々 |

手づくりがんも

作り方

①豆腐は重石をして水気をきっておく。ひじきはよく洗って水にもどし細かく切る。にんじんはあらみじん切り、砂糖・塩を少々加えた湯でゆがく。

②山芋は皮をむいてすりおろす。すり鉢でなめらかになるまですり、Aを加えてよく混ぜ、①も混ぜ合わせ、12等分にして丸く形づくる。

③揚げ油を170~180度に熱し、②を平らにつぶして揚げる。色づいたら裏返し両面をこんがり揚げ、しっかりと油をきる。

④器に盛りつけBを添える。
※このメニューには、カルシウムが193mg入っています。

収穫の秋を楽しむ

各園でサツマイモほり

去る10月22日、中之郷保育所では岡出耕一さん（日向）所有の畑で、サツマイモの収穫を楽しみました。

岡出さんが、休耕田の一部を利用して育てている1.5aを「こどもたちに喜んでもらえれば」と園児のために開放してくれたものです。32名の園児は、歓声を上げながらサツマイモを掘り当てていました。

また同日、南中村保育所の園児42名も、長谷川元之さん（市場）所有の畑で、サツマイモ掘りを体験しました。

それぞれ、収穫されたサツマイモは、蒸かしておやつでいただいたり、おうちに持って帰りました。



熱心に見学 乗用式の 茶刈り機など

去る9月29日、茶業者、JA伊勢度会支店、県、町で組織されている、度会町茶業振興対策協議会

では、5月の製枝作業に続く秋番茶の収穫で、乗用式茶刈り機の実演を行いました。

会場内では、直接土の中にペースト状の肥料を与える施肥機も同時に実演され、訪れた関係者約40名は、熱心に作業方法や構造などについて見学していました。

後継者づくりや茶産地維持を目指して乗用機械の導入に期待がかかります。



福寿会がごみ拾い ミシンやタイヤなども

上久貝区の老人会「福寿会」では、去る10月3日、会員23名が集まり、久貝都比売橋付近など交通量の多い道路を中心に空き缶やごみ拾いを行いました。

この日は、のり面の下など普段目につかない所まで下りて、約1トンもの空き缶やごみの他、大きなものではミシンやタイヤなども収集しました。

参加者の一人は「自然に返らないものは、捨てたらあかんあ」と話していました。

手品や劇で お年寄りと交流

民生委員の皆さん

度会町社協では、ふれあいのまちづくり事業の一環として、平成10年度の「米寿以上のつどい」を、去る9月30日、町民生委員協議会の協力を得て開催しました。

会場となった町福祉センターに集まった、88歳以上のお年寄りは40名。民生委員さん17名による手品やカラオケ、桃太郎の劇などで大いに笑い、楽しい一時を過ごしていました。

平成10年度 米寿の集い



ペットボトルの分別収集 来年4月から実施予定

度会町では、平成11年4月からのペットボトル分別収集開始に向けて、現在検討を行っています。

今から実践しよう ペットボトルの出し方

※キャップは取り外し、中を水洗いしましょう。
(分別収集開始までの間は、今までどおりの出し方で結構です)

二見浪漫街道

短歌・俳句募集

二見町めおとフェスタ実行委員会では、二見浪漫街道西

行・芭蕉を偲ぶ短歌・俳句を募集しています。

▽応募作品 一人一首、一句
秋季雑詠。

▽応募期間 11月23日まで

▽お問い合わせ めおとフェスタ実行委員会「西行・芭蕉を偲んで」短歌・俳句コンテスト係 (☎42-1111内線243)

国民年金の保険料は 所得から控除されます

国民年金の保険料は「社会保険料控除」として全額が所得から控除されます。

控除対象は、平成10年中に支払った自分自身の保険料はもちろんのこと、家族の分を納めた場合もその対象となります。

また、過去の未納保険料や免除期間の追納保険料についても納めた場合は、対象となります。

「年末調整」または、「確定申告」の際に忘れずに手続きをしてください。

控除対象となる保険料 (平成10年)

| | | | | | |
|-------------------------|---------------------------|-----------------|--------------------|----|----------|
| 定額保険料 | 月額 | 1月～3月 4月～12月 | 12,800円 13,300円 | 年額 | 158,100円 |
| 附加保険料 | 月額 | 1月～12月 | 400円 | 年額 | 4,800円 |
| 前納保険料 未納保険料 追納保険料 | それぞれ支払った金額すべてが控除の対象となります。 | | | | |

住宅需要

実態調査にご協力を

三重県では、12月1日を中心に「平成10年住宅需要実態調査」を実施します。

この調査は、全国の家庭の皆さまが、住宅について日頃どの様にお考えになられているかなどを伺うもので、住宅政策を行う上で重要な資料になるものです。

全国で11万世帯を対象としています。三重県では約6500世帯に調査をお願いします。

11月下旬から12月の中旬までに、調査員が対象となった世帯を訪問いたしますので、ご協力をお願いします。

犯罪捜査にご協力を

最近の犯罪は、少年による凶悪犯罪、在日外国人による組織犯罪の多発等、凶悪化、組織化、広域化、国際化が進んでいます。

それにつれて警察の捜査は困難となり、事件を解決するには皆様のご理解とご協力が必要です。地域の平穏を守るために「犯罪捜査にご協力」をお願いします。

- 「事件かな」と思ったときは迷わず110番を!
- 聞き込み捜査にご協力を!
- 被害にあったときは必ず届出を!

税の話

サラリーマンの 年末調整

サラリーマンは、毎月の給料やボーナスから所得税が源泉徴収されていますが、源泉徴収された所得税額と、1年間の給与総額に対して納めなければならない税額とは必ずしも一致しません。

年の途中に扶養親族の数が変わることや、生命保険料控除や損害保険料控除などのように、年末に差し引く所得控除もあるからです。

そこで、その年最後の給与等が支払われる際に、所得税の過不足を精算する手続きが必要になります。これを「**年末調整**」といいます。

大部分のサラリーマンは、「年末調整」によりその年の納税を完了することになりますので、「年末調整」はサラリーマンにとって、確定申告に変わる大切な手続きであるといえます。

☆確定申告を

しなければならない場合

1年間の給与と収入が2000万円を超える方や「給与所得者の扶養控除等(異動)申告書」を提出していない方などは、年末調整の対象とはなりませんので、確定申告が必要となります。

※詳しくは、伊勢税務署(☎28-3191)までお問い合わせください。

臨時福祉特別給付金が支給されます

平成10年分所得税等の特別減税の追加実施に関連し、老齢福祉年金の受給者等や低所得の在宅寝たきり老人等、65歳以上の低所得者（扶養親族等の支給制限あり）に対して、臨時福祉特別給付金が支給されることになりました。

支給を受けようとする方は、申請書の提出が必要となります。あらかじめ対象者として把握できる方には、10月下旬に申請書類等を郵送いたしましたでしたが、給付条件に該当すると思われる方で、申請書類が届かない方は、役場福祉課 ☎62-1111（代）までお問い合わせください。

申請書類提出期限

11月20日（金）

一之瀬小学校前にバス停 フリーー之瀬公民館

脇出診療所が一之瀬公民館へ移転したことに伴い、利用者のみなさまからバス停増設の要望が出ていましたが、このたび、三重交通さんのご配慮により、11月1日から一之瀬小学校前に「フリーー之瀬公民館」が設置されました。ご利用ください。

自衛隊生徒募集

高校卒業資格を取得

▽応募資格 15歳以上17歳未満の中学校卒業（見込み）者

▽試験科目 国語・数学・理科・社会・英語（択一式）
作文（500字程度）

▽受付期間 平成10年11月4日～平成11年1月4日

▽試験日 平成11年1月5日

▽待遇・その他 教育期間4年（3年間の教育終了時には、高等学校卒業資格取得）

※詳しくは、自衛隊伊勢事務所（☎23-3880）までお問い合わせください。



新しいメロディー

ひびかせよう

〜度会養護文化祭〜

県立度会養護学校では、開校20周年の節目に当たり、気持ちを新たに「新しいメロディーひびかせよう」学校も20歳になりました」というテーマで、文化祭を開催します。当日は、児童・生徒作品の展示、PTAバザー、児童・生徒の企画によるお店など様々な催しが予定されています。

す。ぜひお越しください。

▽日時 11月22日（日）

午前9時10分～午後2時40分

▽場所 県立度会養護学校校舎内（☎62-0001）

木造住宅の建設に融資

三重県では、平成10年度「木造住宅マイホーム建設融資事業」第3回受付を実施しています。

▽融資対象 地域材を60%以上使用して木造住宅を建設される方

▽受付期間 平成10年11月16日（月）～12月18日（金）

▽貸付利率 2.15%（予定）

住宅金融公庫中間金利から0.5%減じた利率

▽融資額 500万円（一部）

条件により750万円）

※詳しくは、三重県木材協同組合連合会（☎059-1228-4715）までお問い合わせください。

フラワーフェスティバル

前売り券を販売

三重県では、来年2月26日（金）～28日（日）の3日間、ジャパンフラワーフェスティバルみえ'99を四日市ドームで開催します。

会場内では、花の展示ゾーンやガーデニングコーナーなど「みえのくに・花紀行」をテーマとして、みなさんを花の旅へと誘うイベントがいろいろあります。

役場産業課では、フェスティバルの前売り入場券を販売

しています。

○前売大人券 700円（当日1000円）

○前売子ども券 300円（当日400円）

○前売シルバー券 300円（当日400円）

▽締切 12月25日（金）

※詳しくは、役場産業課 ☎62-1111（代）までお問い合わせください。

ゲートボール教室開催

町ゲートボール協会では、ゲートボール教室を開催します。ぜひご参加ください。

▽開催日 平成11年1月10日から3月末日まで

▽申込締切 12月25日（金）

▽申込先 教育委員会教育課（☎62-1111）

第1 回度会町写真コンテスト

茶の実句会抄

10月15日

広報文芸

耳鳴りの音振り分けて秋深し

大野木 山下弥十彦

疵多き老の海女桶秋気満つ

上久具 柳谷 静雄

ずかずかと石段登る神の留守

牧 戸 井戸本つた

ひとりにも夕支度あり秋湿り

麻加江 中嶋 久子

西野たけし指導

道問わることふれ合ひ秋桜

牧 戸 中西てい子

爽頼や湖に沁み入る三井の鐘

大野木 串田 冬扇

木犀や閉めるに惜しき厨窓

茶屋広 河村 つね

秋淋に手筈狂ひし旅となる

麻加江 北村 槽江

編集後記

▽全国初となるハタケシメジの生産出荷施設で“しゃきんご”が、三重県の特産品としてデビューしましたが、もう味わっていただきましたか？低カロリーでビタミン・ミネラルもたっぷりとのこと。健康のためにも食材に加えてみてはいかがでしょうか▽小雨の中開催した度会ウォークでは、「体験を通じて歴史に興味を持ってもらえれば」と河瀬先生。その言葉どおり森添遺跡付近では予定時間を過ぎてでも遺物探しに熱中したことも達でした▽おかげさまで広報は400号を迎えました。500号は平成19年の3月、西暦では2006年の予定です。1000号はというと西暦2047年の11月。その頃はどんな世界になっているのやら……。



撮影場所：一之瀬神社

審査員特別賞

「怖いようお祖母ちゃん」

表口 忠さん

(多気町)

審査員特別賞

「投 網」

野呂 高生さん

(小俣町)



撮影場所…鮎川大橋

飼えなくなった犬の引取り日

12月16日(水)

印鑑を御持参の上

午前9：30までに役場へお願いします。

11月の町税

国 保 税 第7期

町のうごき

平成10年9月30日現在 ()内は前月比

人口 男 4,549 (+ 4) 計 9,388 (+ 4) 出生 10 転入 8
女 4,839 (±0) 世帯数2,500 (+ 2) 死亡 5 転出 9