

11

NOVEMBER
1999

晩秋の訪れとともに、この宮川で大きく成長した鮎が、産卵のため群れを成して川を下ります。

これを川幅いっぱいに打たれた、笹や竹の枝葉で作られたヨリ（えりやな）で待ち受ける人々。そこへ落ちようとする鮎と息を潜めて投網を構える人たちの根比べがヨリを隔てて繰り広げられています。

絶妙のころあいを見図って、一網打尽とばかりに投網が打たれ、行く秋を楽しむ光景が見られます。

宮川の風物詩「落ち鮎漁」



- 主な内容
- ▷第25回度会町民体育大会
 - ▷介護保険 要介護(要支援)認定基準
 - ▷町内保育所の入所申込受付開始

わ 広 報

わたらい

笑顔が素敵なスポーツの秋

第25回度会町民体育大会

25回目を迎えた度会町民体育大会は、去る10月3日、度会中学校グラウンドを会場に開催されました。

夜来の雨で、心配されたグラウンドコンディションも、早朝から体育協会役員、体育指導委員、婦人会、伊勢交通安全協会度会支部、町職員などの関係者が、雑巾でたまった水を吸い取り、砂を入れて整え、無事開催することができました。

種目が始まる頃には、好天に恵まれ、18種目の競技に延べ3100人余の方が参加し、会場内に響き渡る観客の声援を受けて、フィールド競技やトラック競技で、楽しい秋のひとときを過ごしました。

会場内では、母子福祉会、商工会青年部・婦人部のバザーも出店され、子ども達を中心に人気を呼んで、和やかな雰囲気をつくってくれました。

ご協力いただいた皆さん、ご参加いただいた皆さん、ありがとうございました。

午前中の種目が終了した後、長年にわたり度会町の社会体育の発展に貢献された方々に、大野町長から社会体育活動功労者の表彰状並びに感謝状が授与されました。

(敬称略)

社会体育活動功労者表彰状を授与された5名の方々

奥本 正八 (小川) 藤原 正一 (茶屋広)
山根 勝次 (田口) 小岸 政裕 (下久具)
中山 勝一 (注連指)

社会体育活動功労者感謝状を授与された3名の方々

小野 榮士 (栗原) 森田 勝實 (和井野)
山本 淑子 (柵橋)

社会体育活動功労者の方々



応援にも力が入ります



よいしょ、よいしょ…今年も大漁だあ～



老人会のみなさん、
「げんき音頭」でみんな元気

そんなに見つめないで～
何か当たりましたか!?





やった!! 思わずガッツポーズ

きらりと輝く

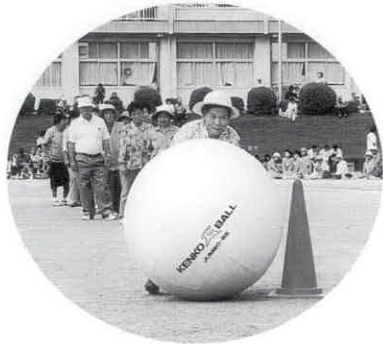

成績表

☆区対抗リレー

(男子の部)

- 1位 大野木 1分26秒79
- 2位 麻加江 1分26秒85
- 3位 田間 1分27秒19

(女子の部)

- 1位 棚橋 50秒17
- 2位 田間 50秒60
- 3位 大野木 50秒81

☆職場対抗リレー

(男子の部)

- 1位 杉本工務店 55秒39
- 2位 伊勢農協度会 58秒71
- 3位 度会町役場 1分01秒87

(女子の部)

- 1位 度会養護パート1 1分06秒71
- 2位 南和建設 1分11秒96
- 3位 度会養護パート2 1分14秒11

☆クラブ・一般対抗リレー

(男子の部)

- 1位 まんぼう 55秒58
- 2位 槇峰クラブ 1分00秒00
- 3位 牧戸青壮年会 1分00秒38

☆スポーツ少年団対抗リレー

(男子の部)

- 1位 内城田C 1分12秒45
- 2位 小川郷 1分12秒46
- 3位 内城田B 1分13秒24

(女子の部)

- 1位 一之瀬A 1分06秒84
- 2位 中川 1分07秒36
- 3位 一之瀬C 1分11秒82



ちょっと白すぎたかしら?



おめでとう、よくがんばったね



みんながんばれ!



おしとやかに、軽やかに



介護保険あれこれ

要介護（要支援）認定の基準について

前回の広報紙10月号で、「申請からサービスを受けるまで」のお話をしました。今回は認定の基準についてお知らせします。

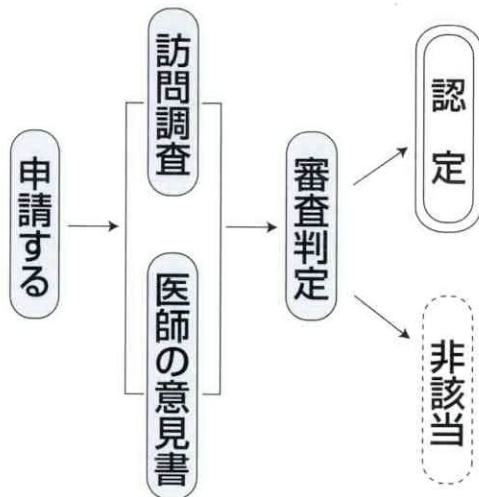

▼非該当と判定された人…

介護保険によるサービスは受けられません。その後、心身の状態が変化すれば再申請することができます。

※認定結果に不服があるときは、三重県に設置される介護保険審査会に申し立てることができます。

▼認定を受けた人…

要介護状態区分	介護状態のめやす	身 体 の 状 況
要 支 援	残された身体機能の保持などの支援が必要	要介護状態とは認められないが社会的支援を要する状態 (日常生活の能力は基本的にあるが、入浴などに一部介助が必要。)
要 介 護 度	要介護1	部分的な介護 生活の一部について部分的介護を要する状態 (立ち上がりや歩行が不安定。排泄、入浴などに一部介助が必要。)
	要介護2	軽度の介護 軽度の介護を要する状態 (立ち上がりや歩行などが自力では困難。排泄、入浴などで一部または全体の介助が必要。)
	要介護3	中等度の介護 中等度の介護を要する状態 (立ち上がりや歩行などが自力ではできない。排泄、入浴、衣服の着脱などで全体の介助が必要。)
	要介護4	重度の介護 重度の介護を要する状態 (排泄、入浴、衣服の着脱など日常生活に全面的介助が必要。)
	要介護5	最重度の介護 最重度の介護を要する状態 (意思の伝達が困難。生活全般について全面的な介助が必要。)

※認定を受けた場合も、一定期間(原則として6か月)ごとに要介護度を見直すことになっています。

●各老人会を中心に「介護保険説明会及び懇談会」を順次実施しますので、皆さんご参加ください。(日程は後日お知らせします)

入所申込みの受付を開始（町内保育所）

—入所を継続される方も手続きが必要ですよ—

平成12年度の保育所入所申込みを、次の要領で受け付けます。
現在も入所しており、来年度も引き続き入所を希望する児童も
改めて手続きが必要ですので、忘れずに申込みして下さい。

度会町内保育所の概要

保育所名	所在地	定員	保育時間	職員数	延長保育の実施
長原保育所	度会町長原365番地	75名	午前8時～午後4時	7名	実施せず
棚橋保育所	度会町棚橋 248番地の2	200名	午前8時～午後4時（延長保育により朝は7時半から夕方は6時まで可）	15名	実施
中之郷保育所	度会町中之郷 1024番地	45名	午前8時～午後4時（延長保育により朝は7時半から夕方は6時まで可）	7名	実施
南中村保育所	度会町南中村81番地	50名	午前8時～午後4時	7名	実施せず

※12年度から乳児保育を開始します。

希望される方は、役場福祉課まで、お問い合わせ下さい。

◇保育所とは

保護者が仕事や疾病などのため、子供を保育できない場合に、保護者に代わって児童を保護・養育する児童福祉施設です。

◇入所資格

- 次のいずれかに該当し、かつ保護者に代わって児童を保育する方がいない家庭の児童。
- ①保護者が家事以外の家庭内外労働（外勤・自営・内職等）をしている。
 - ②保護者がいない。
 - ③保護者の出産又は長期の疾病。
 - ④保護者が家族の病人などを常時看護。
 - ⑤災害等により家屋が破損。
 - ⑥①～⑤以外で明らかに保育に欠けると認められる場合。
- ◇保育料について
保護者の世帯に属する前年度分の町民税、保護者の前年の所得等により算定します。
なお、世帯によっては保護

者以外に祖父母のうちどちらかの所得等を加算する場合があります。

◇申し込み受付期間

11月24日（水）～12月16日（木）まで

◇申し込み方法

役場福祉課で交付する申込み用紙（「保育所入所申込み書」と「申告書並びに証明書」）により、役場福祉課、または各保育所にお申し込みください。
初めて申込みされる方は、役場までお越しください。

◇入所決定

入所要件に該当するか調査のうえ、2月中旬に申込み者に通知します。
※詳しくは、役場福祉課（☎62-1111（代））までお問い合わせ下さい。



未入所児との

交流会を開催

町内各保育所

各保育所では、保育所園児と未入所幼児との交流会を開催します。詳しくは、それぞれの保育所へお問い合わせください。

▽開催日時 11月18日（木）

午前9時30分～11時まで（雨天不行）

▽開催場所 町内各保育所

▽参加者 町内在住の保育所入園前のお子さんと保護者

※必ず保護者同伴で、交流会開催中の参加幼児の安全は、保護者各自の責任でお願いします。

長原保育所 64-0022

棚橋保育所 62-0074

中之郷保育所 62-0070

南中村保育所 65-0266



取れたて野菜を 売ってみませんか!

バザールわたらい



バザールわたらいでは、物産コーナーにおいて、農林家の皆さんが作られた野菜、果樹などの販売を行っています。四季折々の農林産物ならなんでも結構です。日ごろ丹精を込められた特産物をお持ち寄り下さい。

販売を希望される方は、あらかじめバザールわたらいまでお申し込み下さい。

※詳しくは、教育委員会施設課（☎63-0005）、またはバザールわたらい（☎63-0333）まで、お問い合わせ下さい。

国民年金

11月6日~12日は
「年金週間」です!
ささえあう気持ちを
かたちに国民年金

国民年金とは

①国が責任をもって運営しているので安心です。
②年金額は、物価の変動に応じて改定され、将来にわたって安心です。

③「もしも」の場合の備えになります。老後の生活を支える老齢基礎年金のほかに、万一の場合の障害・遺族基礎年金があります。

④生活が苦しい場合には、申請し認められると保険料が免除されます。

⑤納めた保険料は、全額税金の控除の対象となります。加入手続きは、役場町民課（☎62-1111代）で行

いますので、お気軽にご相談下さい。

国民年金の保険料は所得から控除されます

生命保険や火災保険の保険料が所得から控除されるのはご存じのことと思いますが、国民年金の保険料も同様に、「社会保険料控除」として、全額が所得から控除されます。控除対象は、平成11年中に支払った自分の保険料はもちろんのこと、家族の分を納めた場合もその対象となります。

給与所得の方は、「年末調整」の際に、自営業の方は、「確定申告」の際に、忘れずに手続きをしてください。

控除対象となる保険料 (平成11年)

定額保険料	月額	1月~12月	13,300円
付加保険料	月額	1月~12月	400円
前納保険料			
未納保険料	それぞれ支払った金額すべてが控除の対象となります		
追納保険料			

定額保険料 (年額159,600円)

付加保険料 (年額4,800円)

迷惑をかけていませんか？ 犬やねこの飼い方で…

犬やねこは、ペットとして一番身近で、飼いや
すくかわいいものですが、最近、よく次のような
苦情やトラブルを耳にします。

- ・犬を放し飼いにする
- ・ふんの処理をしない
- ・犬に農作物を荒される
- ・犬やねこを捨てる

などです。飼い主は、愛情とつける根気、そ
してマナーを守って正しくペットを飼ってあげて
ください。



飼い主のマナー

- ①登録及び狂犬病予防注射
(年一回)を受け犬鑑札と注
射済票を首輪につける。
- ②つないで飼いましょう。放
し飼いはいけません。朝夕
20分から30分くらいの運動
をさせてください。運動は

飼い犬にとって不可欠であ
り、飼い主にとっても犬と
のコミュニケーションの大
切な時間です。

③犬を捨ててはいけません。
飼えなくなった犬には、新
しい飼い主をみつけてあげ
てください。どうしても見
つからず、やむを得ず飼え

なくなった場合は、保健所
に引き渡してください。(広
報紙の裏表紙にも飼えなく
なった犬の引き取り日を毎
月号掲載しています。)

④他人に迷惑をかけないよう
にしましょう。正しいしつ
けをしましょう。

⑤子犬を望まない場合は、不
妊手術をしましょう(メス
4千円の助成があります)。
育てられない生命は生ませ
ないようにしたいものです。
※犬に限らず動物は、一度飼
ったら最後までマナーに気を
付け見守ってあげてください。

簡単なふんの始末

持ち帰る場合

- ①ふんの上にちり紙を置く。
 - ②ビニール袋に手を入れてち
り紙ごとふんをつかみ取る。
 - ③つかんだままビニール袋を
裏返す。
- 埋める場合**
- ①シャベルで大きめの穴を掘
る。
 - ②ふんを土ごと取って穴に入
れる。
 - ③穴を元どおりに埋める。
- ※犬のふんの始末は飼い主の
義務です。責任を持って処理
してください。



初霜や 物干し竿の 節の上
永井 荷風
はつ霜や 鐘楼の道の 沓の
許六
あと

「今夜はいやに冷え込むね」
などと語り合った翌朝、窓を
開けると、白く霜が光ってい
ることがあります。初霜を
見ると、「あ、もうすぐ冬
だな」と感じます。

大人がこれから迎える冬
の寒さを思うのとは別に、
子どもたちは無邪気に喜ん
で、霜の道を通って学校に
行きますが、その時間には
もう消えてしまっていて、
がっかりということもしば
しばです。

都会に住んでいる子どもた
ちは、なかなかこんな経験を
することは少ないかもしれま
せんが――。

初霜が降りる時期は、北と
南の地方ではだいたい三か月
くらい違ってくる。南北に
長い日本列島の特徴が、こん
なところにも表れています。
霜に関する表現としては初
霜のほか、「別れ霜」という

初霜

ものがあります。春も終わる
ころの、八十八夜前後に降り
る霜のことで、「忘れ霜」「晩
霜」とも言います。気候が暖
かくなってから降りる霜は、
農作物に被害を及ぼすことも
ありますので、気をつけなけ
ればいけません。

関東地方で初霜を見るのは
だいたい十一月中旬ですが、
十一月一日から七日までは
「文化財保護強調週間」で
す。文化財は、歴史、文
化などを正しく理解し、
将来の文化の向上発展の
基礎をなす大切なもので
す。身近な文化財に関心
をもち、親しむようにし
たいものです。



巡回子ども相談のお知らせ

お子さんに関することについて、保護者の皆さんがお気軽に相談できるように、下記のとおり「巡回子ども相談」を行います。(要予約)

▽日時 11月15日(月) 午前10時～午後3時

▽場所 母子健康センター(役場西側)

▽相談内容

- ・しつけ、生活、育児について
- ・非行について
- ・心身について
- ・養育について
- ・その他

◎相談内容の秘密は固く守ります。

▽相談員 南勢志摩児童相談所相談員

▽費用 無料

※予約が必要ですので、11月12日(金)までに役場福祉課(☎62-1111代)へお申し込み下さい。



保健だより

NO.62

怖いインフルエンザの 予防対策は万全ですか？

昨年、猛威を振ったインフルエンザがそろそろやってきます。

近年、インフルエンザがきっかけとなって、乳幼児が脳炎、脳症を、また、高齢者が肺炎を患って死に至ることもありました。流行前に予防接種を受けて、免疫をつけることが大切です。(任意接種ですので自費となります。)

日ごろから下記のことについて気をつけ、インフルエンザの予防に心掛けましょう。

- ①十分な栄養と休養をとる
- ②人混みをさける
- ③室内が乾燥しないようにする
- ④マスクを着用する
- ⑤手洗いとうがいの励行

インフルエンザにかかったかなと思われる場合は早めに医療機関で受診しましょう。



高齢者の人口は、今後ますます増える傾向にあります。加齢に伴い、身体機能、食事に関する機能の変化が出てきます。食物が、のどを通りにくくなったり、飲み込みにくくなったりします。調理に工夫を加え、栄養のバランスがとれるよう心掛けてはいかがでしょうか。



シリーズ今夜の夕食

高齢者の食事

度会町食生活改善推進協議会

材料(4人分)

サラダ菜	2株
鶏ひき肉	260g
れんこん	160g
人参すり下ろし	大さじ2
干し椎茸	2枚
生姜汁	小さじ2/3
塩・酒・片栗粉	各少量
しょうゆ	大さじ1と1/2
みりん	小さじ2と1/2
砂糖	小さじ2と1/2
だし汁	260cc

サラダ菜巻き

作り方

- ① サラダ菜は熱湯でさつとゆで、ザルに広げて冷ましませ。
- ② 鶏ひき肉をボールに入れてよく練り、塩・酒・生姜汁・みじん切りにした干し椎茸を加え、さらによく混ぜる。
- ③ すり下ろしたれんこん、人参は軽く水気をきって、片栗粉小さじ2を加え、②と混ぜる。
- ④ サラダ菜の水気をふき、1枚ずつ薄く片栗粉を振り③を包んで巻く。だし汁の中に閉じめを下にして並べ、強火で4〜5分煮立てる。火が通ったらしょうゆ、みりん、砂糖を加え、弱火にして煮含める。

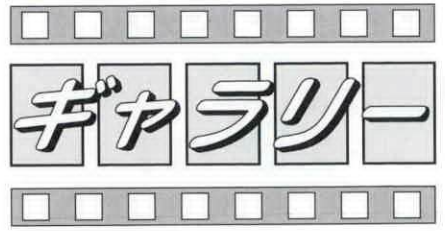

総当たり戦ビーチボール大会 男女12チームが参加

去る10月17日、度会中学校体育館を会場に、町教育委員会主催の第11回度会町民ビーチボール大会が開催されました。

参加した男子6チーム、女子6チームは、それぞれリーグ戦で、柔らかいビーチボールが激しい音を会場内に響かせるほど白熱した試合を繰り広げ、爽快な汗を流しました。

大会結果

男子の部

優勝 プレイザース

準優勝 YYクラブ

3位 アトリエ

女子の部

優勝 フレンズA

準優勝 中川B

3位 フレンズB



長原区のボランティア10名が 園児と交流 長原保育所

去る10月18日、長原保育所では、長原区のボランティア10名の皆さんとの交流会を開催しました。

輪になって、「誕生日なかま」や「わたらい音頭」を踊ったり、だんご3兄弟のリズムに合わせて作ってもらった串団子をおやつにいただいたりして、幸せそうな笑顔でいっぱいでした。

参加された方々は「童心にかえて園児と仲良く遊べて嬉しかった」と楽しいひとときにすっかり満足顔でした。



みんなで収穫を喜び 小川郷小学校で サツマイモほり

小川郷小学校では、去る10月14日、古森健也さん(中之郷)からお借りしている約40㎡の畑で、丹精込めて育てたサツマイモの収穫を楽しみました。

情操を育むゆとりの時間を活用して、69名の児童が郷っ子班と呼ばれる班に別れ、6月に保護者が持ち寄ってくれた苗を植えてから、草抜きやうねのあいたにわらをひくなどして大切に育てました。また10月に入ってからイノシシに畑の一部を荒されたため、困いを頑丈にしました。

収穫当日は、サツマイモを折らないように、ていねいにまわりの土を手で除きながら、みんなで合計57kgの大きく育ったサツマイモを掘り当てました。

収穫したサツマイモは、当日家に持ち帰り、16日には校庭で焼きイモにして一味違うサツマイモを食しました。



町内11チームが参加 一般ソフトボール大会

町体育協会、町教育委員会主催による平成11年度度会町一般ソフトボール大会が、去る10月24日、中川第2グラウンドと小川郷小学校グラウンドの2会場で、好天に恵まれ、11チームが参加して開催されました。

中川第2グラウンドで行われた決勝戦では、予選を勝ち進んだアルバトロスと度会壮年が対戦。延長戦にもつれ込むシーソーゲームで勝敗が決まらず(11対11)、選手同士のジャンケン勝負の末、アルバトロスが度会壮年の連続優勝を阻止して優勝を飾りました。

3位には、スラムダンクと如月アローズという結果でした。



税のお話

サラリーマンの年末調整

サラリーマンは毎月の給料やボーナスから所得税が源泉徴収されていますが、その源泉徴収された所得税と、1年間の給与総額に対して納めなければならない税額(年税額)とは必ずしも一致しません。

なぜなら結婚や出産などにより年の途中で扶養親族の数が変わることや、また、生命保険料控除や損害保険料控除などのように、年末まで考慮されない所得控除もあるからです。

そこで、その年最後の給与等が支払われる際に、所得税の過不足額を精算する手続きが必要となり、これを「年末調整」と言います。

大部分のサラリーマンは、「年末調整」によりその年の納税を完了することになりますので、「年末調整」はサラリーマンにとって、確定申告に代わる大切な手続きであると言えます。

☆確定申告をしなければならぬ場合

一年間の給与収入が、2,000万円を超える方や、「給与所得者の扶養控除等(異動)申告書」を提出していない方などは、年末調整の対象とはなりませんので、確定申告が必要です。

詳しくは最寄りの税務署又は税務相談室へおたずね下さい。

特設人権相談所を開設

広く国民の間に、人権尊重の思想の普及高揚を図るため、毎年12月4日から10日までの一週間を「人権週間」と定め、より一層の啓発に努めています。

人権週間は、昭和23年12月10日第3回国際連合総会において「世界人権宣言」が採択されたのを記念して、昭和24年に設けられました。

皆さんが、毎日の生活を営んでいく上で、これは人権問題ではないかと感じたり、法律上どのようなことになるのかわからなくて困ったときは、津地方法務局伊勢支局(☎28-6158)や、人権擁護委員

さんにご相談下さい。相談は無料で、相談内容の秘密は固く守られます。

本町においてもこの週間にちなみ、次のとおり「特設人権相談所」を開設し、皆さんの相談に応じますので、お気軽にご相談下さい。

また、行政相談委員さんによる行政相談も同時に行われます。

☆特設人権相談所開設

▽日時 12月3日(金) 午前10時～午後3時

▽場所 度会町中央公民館(☎62-1588)

▽委員名

人権擁護委員

河村安生さん

小林善一さん

行政相談委員

橋村 勇さん

文化祭を開催

県立度会養護学校

県立度会養護学校では、「みんなで描こう楽しい思い出」をテーマに文化祭を開催します。皆さんお誘い合わせの上、お立ち寄りください。

▽日時 11月21日(日) 午前

訓練生募集

愛知障害者職業能力開発校

愛知障害者職業能力開発校では、障害者職業訓練生を募集しています。

▽募集職種 普通課程、短期課程

▽応募資格 義務教育終了以上(普通課程は高卒程度の学力必要)の障害者で、障害が固定し訓練及び集団生活ができる方

	募集期間	入校選考日
第1回	平成11年10月1日(金) ～11月30日(火)	平成11年 12月19日(日)
第2回	平成11年12月1日(水) ～12年1月14日(金)	平成12年 1月23日(日)

※詳しくは、最寄りの公共職業安定所または愛知障害者職業能力開発校(☎0533-93-2102)まで、お問い合わせ下さい。

9時10分～午後2時40分
▽場所 県立度会養護学校
▽内容 児童・生徒の作品展
示、PTAバザー、児童・生徒の企画によるお店
※詳しくは、県立度会養護学校文化祭実行委員会(☎62-10001)まで、お問い合わせ下さい。

農業日誌を予約受付中 購入希望は区長さんまで

役場産業課では、平成12年版の「農業日誌」、「新農家暦」及び「ファミリー日誌」の予約申し込みを受け付けています。

購入希望の方は、各字の区長さん、自治会長さんまで直接お申し込みください。

▽販売価格

農業日誌	1,400円
新農家暦	460円
ファミリー日誌	1,400円

(いずれも消費税込み)

▽申込期限

11月20日(土)

※詳しくは、役場産業課(☎62-1111(代))まで、お問い合わせください。

健康情報

テレホンサービス

三重県保険医協会では、第一線医療担当者の経験を生かした健康・医療に関する知識を皆さんに提供しています。

留守番電話による「健康情報テレホンサービス」をぜひご利用下さい。

▽テレホンサービス(☎059-223-1114)内容は午前9時から翌日午前9時まで同じです。祝日は前日、連休は連休前日と同じ内容です。

▽フリーダイヤル(☎0120-141154)

犯罪捜査にご協力を

最近の犯罪は、暴力団や来日外国人による組織犯罪、薬物犯罪、金融機関等に対する強盗事件等が多発するなど、凶悪化、組織化、広域化、国際化等が進んでいます。

一方、物の大量生産、大量流通という傾向が進み、遺留品等事件と関係のある物から犯人を割り出す捜査がだんだん難しくなってきたり、犯人を検挙し、事件を解決するためには、犯罪捜査に対する町民の皆さんのご理解とご協力が欠かすことの出来ないものとなってきました。

町民の皆さんに、次の点を中心にして、犯罪捜査にご協力をお願いします。

○指名手配被疑者の検挙にご

協力を

○「事件かな」と思ったら迷わず110番を

○犯罪について知っていることは積極的に通報を

○間込み捜査にご協力を

○被害にあったときは必ず届出を

勤労者教育資金

協調融資制度のご案内

度会町では、三重県労働金庫との提携による、勤労者教育資金協調融資制度を実施しています。

利用条件に該当する方は、ぜひご利用下さい。

▽対象者 度会町に1年以上居住する勤労者の方で、年間収入一千万円以下、町税を完納している方

▽融資額 百万円まで

▽貸付利率 年3.0%

(別途保証料要)

▽協調融資期間 最高4年間(返済期間は最長10年間)

▽用途 入進学金、授業料、下宿費用など

※詳しくは、三重県労働金庫伊勢支店(☎23-1336)まで、お問い合わせ下さい。

アニメ映画

「どんぐりの家」を上映

12月9日は「障害者の日」です。

障害を持つ人たちの自立と社会参加をすすめていく理解と支援の輪を広げるため、アニメ映画「どんぐりの家」が上映されます。皆さんお誘い合わせの上、ぜひご来場下さい。

▽日時 11月28日(日)2回

上映

・午後1時上映開始

・午後3時30分上映開始

▽場所 県営サンアリーナ

▽入場料 大人千円、中学生以下五百円、団体割引あり

▽保育の場あります

※詳しくは、度会学園「どんぐりの家」上映実行委員会事務局(☎62-0294)まで、お問い合わせ下さい。

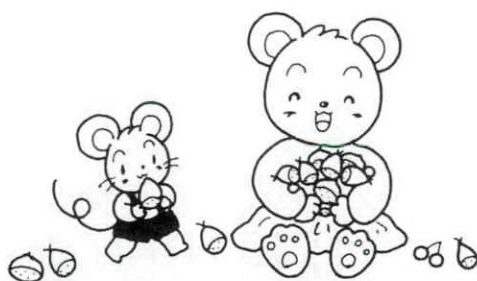

女性の人權

ホットラインを開設

津地方法務局人權擁護課では、女性の人權問題電話相談所(女性の人權ホットライン)を開設します。

▽日時 12月13日(月)〜15日(水)午前10時〜午後4時

▽ホットライン (☎059-222-1654)

▽相談員 女性を中心とする人權擁護委員

▽相談内容 離婚問題、家庭内暴力、職場における男女差別、セクシャルハラスメント、子どものいじめ問題等

※詳しくは、津地方法務局人權擁護課(☎059-228-4193)まで、お問い合わせ下さい。

10月21日

広報文芸

十六夜の背戸から渡す旅みやげ

立岡 牧 明子

鈴虫の鳴き尽くしたる骸かな

麻加江 中嶋 久子

受験子と馬追だけの夜となりぬ

麻加江 辻本 正

奥津城へ道ひとすじや葛の花

長原 中西 定雄

西野たけし指導

冬隣つい手のふれて手術痕

牧戸 中西てい子

父の墓へ母納骨す曼珠沙華

麻加江 中村 和代

赤とんぼ群れて涯なき牧草地

棚橋 松本 貞子

道に浴び畦に浴びたる彼岸花

田間 村山 和美

編集後記

▽冷え性の方には、つらい季節がやってきました。足が冷たくてなかなか眠りにつくことができない方は、頭寒足熱を試みてはいかがでしょうか。文字から読み取れるように頭を涼しくし足を温めることですが、熟睡時はほとんど手足が温かくなっています。お湯などで足を温め、足の血行を良くすることで心地よい眠りにつくことができます。寝付けないときは一度試してみてください。▽山や川に出かける機会が多くありました。残念なことですが、そこで必ず目にするものはゴミです。ゴミを自然の中に置いていくことは生態系を崩し、環境破壊につながります。ゴミ袋を持って山や川にお出かけ下さい。気持ちよく自然に親しむことを誰もが望んでいます。

おめでた・おくやみコーナーを掲載します

しばらくお休みしていました「おめでた・おくやみコーナー」を町民の皆さんからのご要望にお応えして、平成12年1月号から掲載します。

役場町民課へ出生、死亡の届出をされる際に、広報紙掲載と掲載辞退の場合の手続きについてお知らせするチラシをお渡ししますので、ご理解とご協力をお願いします。

▽掲載する内容

- ・おめでた 子の名前 保護者名 字名
- ・おくやみ 名前 年齢 字名

献血日程表

献血にご協力ください。

献血実施日 11月17日(水)

場 所	時 間
麻加江生活改善センター	9:30~10:15
新三重精工(長原)	10:30~11:00
母子健康センター(役場西側)	12:30~14:30
グッディ度会店(大野木)	14:45~16:30

飼えなくなった犬の引取り
12月15日(水)

印鑑を御持参の上、午前9:30までに役場福祉課へお願いします。

(注) 人(飼い主・家族以外)を咬んでいる場合、動物病院等で狂犬病の検診をした「診断書」がないと、引き取ることができませんのでご注意ください。

11月の町税

国 保 税 第7期

町のうごき

平成11年9月30日現在 ()内は前月比

人口 男 4,557 (- 2) 計 9,403 (- 5) 出生 4 転入 9
女 4,846 (- 3) 世帯数2,541 (+ 2) 死亡 5 転出 13