

4

APRIL
1999

去る3月23日、3ヶ月から6ヶ月のお子さんをお持ちのお母さんを対象に、中央公民館で離乳食教室が開催されました。この日参加した6名のお母さんは、こどもの成長と発達についての講義を受けた後、調理実習では五目がゆやカボチャのミルク煮などをつくりました。

町福祉課では、今後も該当の方に個人通知でお知らせしますので、ぜひ参加してもらいたいと話しています。

離乳食教室にご参加を



- 主な内容
- ▷第1回定例町議会開催
 - ▷振興券の交付を開始
 - ▷度中に111名が入学

報 告

わたらい

安らぎと豊かさを実感できる

地域社会を目指して

一般会計に30億9千5百41万3千円を計上

町長提案説明

(概要)

所信

急速に変貌する内外の社会情勢の変化に応じて、国政並びに地方自治があらゆる分野での構造改革に取り組み始めておりますが、景気の停滞と金融システムに対する信頼低下など、ここ数年景気回復の兆しが見えないことから、万事に優先して昨年末には5兆64億円余りというかつてない事業規模の「緊急経済対策」が講じられました。これらの施策が効果を上げ、景気が好転する事への期待は大きいものがあります。

かつての経済成長を支えたのは、大量消費社会への移行であり、その過程で「消費は美德」というような風潮から、

浪費による廃棄物処理の課題も生み出してきました。今まさに国民すべてが、資源の効果的な利用に知恵を傾け、努力を注がなければならない時宜と考えられます。

国際化、急激な少子高齢化、情報化などの著しい進展、住民の価値観の多様化などにより、我が国は大きな変革期を迎えています。住民一人ひとりが安らぎと豊かさを実感できる地域社会を築いていくためには、地域の総合的行政主体である地方公共団体が、それぞれの地域にあった行政を自主的に展開することが重要になります。

このため、国・県・市町村の役割分担を明確にし、住民に身近な行政は、地方公共団体が担っていくことを基本とした「地方分権」の推進は、必要不可欠となっております。また、国土の7割の面積を占める我々町村には、食糧の安定供給、美しく安全な国土・環境の保全、水資源のかん養など、重要な役割が課せられています。

そんな中、当町においては昭和55年の第3期山振事業を手はじめとして、20年近い歳月を費やした「ほ場整備事業」が、10年度で「面整備」が達成される運びとなりました。20年来の懸案事項の達成だけに感慨もひとしおです。関係者皆さまのご理解とご協力に感謝しています。

11年度の予算編成は、一般会計の当初予算につきましては、政策的経費を極力抑え、義務的経費を中心とした「骨格予算」として編成いたしました。他の簡易水道事業をは



面整備が完了したほ場

平成11年度 一般会計予算

予算規模は、三十億九千五百四十一万三千円で対前年度比7.0%の減となっております。

一般会計の主な事業

総務関係

- 町文書の保管・保存規程の見直し
- 地方バス路線維持対策（三重交通）
- 宮リバー度会パーク春まつり（実行委員会補助）
- 区事務費補助及び集会所等の整備支援
- 役場庁舎建設用地の地質調査

町長選挙・町議会議員選挙日程

- 告示 5月25日（火）
- 投票日 5月30日（日）
- 町長・町議会議員立候補予定者説明会 4月27日（火）
- 町長 午前10時
- 町議会議員 午後1時
- 会場 中央公民館
- 町長・町議会議員立候補届け出事前審査 5月7日（金）
- 選挙立会人届け出期限 5月27日（木）

民政関係

- 知事・県議会議員選挙等への対応
- 度会町保健福祉総合計画の策定と介護保険制度への事務対応

衛生関係

- 老人ホーム入所対策、生活用具・住宅改造、身障者施設入所経費の支援など
- 時間外保育の充実
- 柵橋保育所増改築
- 伊勢広域清掃組合運営費負担金
- 伊勢広域清掃組合のリサイクルプラザ建設負担金
- 内城田大橋の架け替えに伴う水道管添架
- 合併処理浄化槽設置補助

農業関係

- 伊勢度会農業共済組合負担金
- 営農組織育成指導補助、粟味かぼちゃ推奨等の農業振興対策
- 茶業振興対策（老朽茶園の改植、防霜施設の設置、乗用式茶刈機支援）
- 三重県松阪食肉公社の食肉センター改修拠出金

林業関係

- ほ場整備中川地区（水路工事・換地）
- ふるさと農道整備事業（橋梁上部工・用地取得・立木補償）
- 木屋谷ため池の整備
- 県営林道新藤越線の用地補償
- 麻加江小萩線及び日の出の森等の維持管理

土木関係

- 主要道路の草刈り業務及び町道の舗装・側溝等の維持補修
- 火打石天祥橋の測量設計及び用地買収
- 県道伊勢大宮線等の附帯工事

消防関係

- 広域消防施設等の充実
- 防災対策（消火栓ボックス等の助成）



教育関係

- 保健室、図書室、コンピュータ室などの空調整備（中川・小川郷・一之瀬）
- 中学校校舎の耐震調査
- 学校給食施設の給湯配管設備の改修



造成された
柵橋保育所増改築用地

度会連合の設置など

—全17議案を原案どおり可決承認—

◆平成11年度国民健康保険特別会計予算
歳入歳出予算の総額を四億五千五百四十一万八千円と定める。

◆平成11年度簡易水道事業特別会計予算
歳入歳出予算の総額を二百三十六万三千円と定める。

◆平成11年度住宅新築資金等貸付事業特別会計予算
歳入歳出予算の総額をそれぞれ二千三十七万一千円と定める。

◆平成11年度老人保健特別会計予算
歳入歳出予算の総額をそれぞれ六億二千百十三万四千円と定める。

◆平成11年度福祉資金貸付事業特別会計予算
歳入歳出予算の総額をそれぞれ百二十二万六千円と定める。

◆平成10年度補正予算

(単位：千円)

区 分	補正前の額	今回補正額	補正後の額
一 般 会 計	4,002,112	71,767	4,073,879
国民健康保険特別会計	480,242	11,392	491,634
簡易水道事業特別会計	170,085	318	170,403

◆条例関係

○度会町区事務費補助に関する条例の一部を改正する条例（物価の動向と行政の多様化に伴う額の改定）

○度会町職員の勤務時間、休暇等に関する条例の一部を改正する条例

○度会町生活安全活動の推進

(単位：千円)

平成11年度当初予算

区 分	本 年 度	前 年 度	比 較	伸び率 (%)
一 般 会 計	3,095,413	3,329,771	△ 234,358	△ 7.0
国民健康保険特別会計	455,418	437,187	18,231	4.2
簡易水道事業特別会計	201,363	148,623	52,740	35.5
住宅新築資金等貸付事業特別会計	20,371	21,760	△ 1,389	△ 6.4
老人保健特別会計	621,134	596,632	24,502	4.1
福祉資金貸付事業特別会計	1,226	1,226	0	0.0
合 計	4,394,925	4,535,199	△ 140,274	△ 3.1

○字の区域の変更に関する条例

○土地改良事業の施行に伴う字の区域の変更

○度会広域連合の設置について（介護保険制度の事務について）

○伊勢度会環境衛生組合伊勢同処理する事務の変更及び伊勢度会環境衛生組合規約の変更について

○伊勢度会環境衛生組合伊勢同処理する事務の変更及び伊勢度会環境衛生組合規約の変更について

○度会広域連合の設置について（介護保険制度の事務について）

○伊勢度会環境衛生組合伊勢同処理する事務の変更及び伊勢度会環境衛生組合規約の変更について

平成11年度一般会計当初予算歳入・歳出

(歳入)

(単位：千円)

区 分	予 算 額	構成比 (%)	対前年度比 (%)
町 税	531,943	17.2	2.1
分 担 金 ・ 負 担 金	72,191	2.3	△34.9
使 用 料 ・ 手 数 料	31,849	1.0	△7.6
財 産 収 入	10,155	0.3	5.4
寄 附 金	1	0.0	△100.0
繰 入 金	176,103	5.7	4.5
繰 越 金	30,000	1.0	0.0
諸 収 入	38,778	1.3	△32.1
(自 主 財 源)	891,020	28.8	△4.5
地 方 譲 与 税	37,000	1.2	2.8
利 子 割 交 付 金	5,000	0.2	0.0
地 方 消 費 税 交 付 金	55,000	1.8	89.7
自 動 車 取 得 税 交 付 金	30,000	1.0	△14.3
地 方 特 例 交 付 金	1	0.0	皆 増
地 方 交 付 税	1,563,066	50.4	△4.2
交 通 安 全 対 策 特 別 交 付 金	600	0.0	20.0
国 庫 支 出 金	211,123	6.8	48.6
県 支 出 金	164,603	5.3	△57.8
町 債	138,000	4.5	8.1
特 別 地 方 消 費 税 交 付 金	0	0.0	皆 減
(依 存 財 源)	2,204,393	71.2	△8.0
(合 計)	3,095,413	100.0	△7.0

(目的別歳出)

(単位：千円)

科 目	予 算 額	構成比 (%)	対前年度比 (%)
議 会 費	73,584	2.4	△2.0
総 務 費	415,241	13.4	△0.8
民 生 費	1,076,717	34.8	57.5
衛 生 費	268,861	8.7	△26.1
農 林 水 産 業 費	171,849	5.6	△72.1
商 工 費	12,757	0.4	3.2
土 木 費	150,312	4.9	△33.7
消 防 費	149,097	4.8	14.1
教 育 費	359,916	11.6	4.8
災 害 復 旧 費	3	0.0	△100.0
公 債 費	394,423	12.7	△2.6
諸 支 出 金	12,653	0.4	4.6
予 備 費	10,000	0.3	—
(合 計)	3,095,413	100.0	△7.0

(性質別歳出)

(単位：千円)

区 分	予 算 額	構成比 (%)	対前年度比 (%)
人 件 費	878,287	28.4	2.2
扶 助 費	216,775	7.0	16.9
公 債 費	394,423	12.7	△2.6
義 務 的 経 費 計	1,489,485	48.1	2.7
普 通 建 設 事 業 費	553,567	17.9	△25.2
(補 助 事 業 費)	141,680	4.6	△61.8
(単 独 事 業 費)	411,713	13.3	75.3
(県 営 事 業 負 担 金)	0	—	△100.0
(受 託 事 業 費)	174	0.0	△99.3
災 害 復 旧 事 業 費	0	—	△100.0
(補 助 事 業 費)	0	—	△100.0
(単 独 事 業 費)	0	—	△100.0
投 資 的 経 費 計	553,567	17.9	△28.4
物 件 費	487,253	15.8	△3.4
維 持 補 修 費	30,409	1.0	△6.1
補 助 費 等	368,379	11.9	△14.0
積 立 金	9,653	0.3	6.1
投 資 ・ 出 資 ・ 貸 付 金	7,457	0.2	2.3
繰 出 金	139,210	4.5	21.1
予 備 費	10,000	0.3	—
そ の 他 経 費 計	1,052,361	34.0	△4.9
合 計	3,095,413	100.0	△7.0

介護保険

◆一般質問

☆介護保険制度について

(山西幸郎議員)

☆活性化と行政改革につなげる提案制度の導入について

(福井秀治議員)



15年表彰を受賞

山西幸郎議員

昭和58年7月の初当選以来、勤続15年を迎えた度会町議会議員の山西幸郎さん(立岡)が、全国町村議会議長会から、議会議員15年表彰を受け、3月10日の第1回定例会を前に、岩本議長から表彰状の伝達を受けました。

おめでとございました。



表彰状の伝達を受ける山西幸郎議員(右)

日本茶業中央会など

全国にポスターを配布

テレビ報道から話題となった、埼玉県所沢市のダイオキシン問題は、煎茶からのデータと発表されましたが、その後の新聞報道などで、安全性には問題ないと公表されています。

ダイオキシン問題 緑茶も安心

埼玉県農林部の調査結果では、ダイオキシン濃度3.8ピコグラムとされる煎茶は、生葉の場合0.7ピコグラム程度と考えられ、他の農作物と比較しても決して高い数値ではないということです。

ダイオキシン お茶は安心

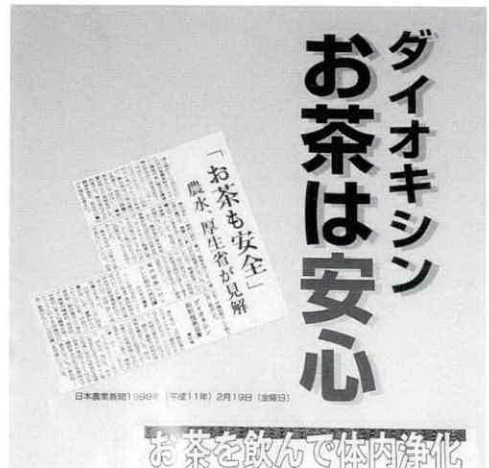

また、ダイオキシンは水や湯に溶けにくいいため、最大限に見積ってもお茶の中には1〜2%未満しか移行しないと推定されています。

緑茶で ダイオキシン排除

ダイオキシンの濃度が高いとされたお茶は、むしろ猛毒ダイオキシンの体内への吸収を抑制したり、体外への排出効率を高める作用があることがわかっています。

体内を浄化する作用もある緑茶。茶に含まれるカテキンには、発ガンを抑制する効果やコレステロールを低下させる作用もあるなど、人の健康によい効果を与えるものが多く含まれています。

以上のような農林水産省、厚生省の見解（抜粋）を基にした新聞報道を用いて、日本茶業中央会、全国茶商工業協同組合連合会、全国茶生産団体連合会では、お茶の効用、安全ポスターを全国に配布しました。

振興券の交付が

始まっています

お早めのご利用を
利用期限は9月7日まで

地域振興券の交付が、去る3月8日から始まっています。15歳以下の児童（1、593名）のいる世帯主の皆さんには、郵送で地域振興券を送付し、65歳以上等（該当要件あり）の皆さんには、該当されると思われる方（867名）に交付申請書を郵送して、すでに9割以上の皆さんに振興券をお渡ししています。

振興券は、町内128の地域振興券取扱店でご利用できます。ご利用できる期間は9月7日までの6ヶ月間です。で、使い忘れないようお早めのご利用をお勧めします。



学園のみなさんに 町長から振興券を交付

去る3月9日には、対象となる度会学園の入所者の皆さんにも交付が行われ、代表の方に大野町長から振興券が手渡されました。

入所者の皆さんは、生活必需品やお菓子などが購入できると喜んでいました。

三重で楽しむ

私の3連休

アイデア・提案募集

平成12年から、成人の日と体育の日がそれぞれ1月と10月の第2月曜日となり、祝日の3連休が始まります。三重県ハッピーマンデー推進協議会では、3連休を活用した三重ならではの楽しみ方や、アイデア・提案などを募集しています。

- ① 親子ふれあい部門
- ② 冒険探検体験部門

▽テーマ(7部門)

▽応募資格

制限はありません。

▽応募規定

・A4版用紙2枚程度にまとめ、提案形式は問いません。

▽応募受付期間

5月31日(月) 当日必着

▽入賞等

入選発表は、7月に入賞者に

写真、地図等の使用は自由です。
 ・1枚目に氏名・年齢・性別・職業・郵便番号・住所・電話番号と部門、作品のテーマ(題)、簡単な説明を記入し、2枚目以降に提案を書いてください。
 直接通知します。賞品は10万円の旅行券など。
▽応募先及びお問い合わせ先
 (社)三重県観光連盟内
 三重県ハッピーマンデー推進協議会事務局 (☎059-224-5904) (FAX) 059-224-5905 〒514-0002 津市島崎町3-1 三重県島崎会館2F

平成11年度

町内小中学校教職員等の人事異動

学校名	転出			転入		
	職名	氏名	転出先	職名	氏名	前任校
内城田小学校	教諭	石田 寛嗣	井田小(教頭)	講師	橋爪 美典	東 小
中川小学校	校長	山崎 晃	阿曾小(校長)	校長	仲 立治	大宮中(校長)
	教諭	榊原 正彦	宿田曾小	教諭	掛橋 純	七保第二小
	教諭	藤井いつえ	五ヶ所小	教諭	奥本 早苗	小 俣 小
小川郷小学校	教諭	玉丸 宏二	島津小	教諭	二見 哲生	七保第二小
	教諭	木下ひとみ	有 絹 小	教諭	神崎 玲子	田 丸 小
	教諭	藤本 由	五ヶ所小	教諭	作野 淳代	阿 曾 小
				講師	掛橋 理香	(新 採)
一之瀬小学校	教諭	水野 佳織	田 丸 小	教頭	西 久美	滝 原 小
	主事	作野 麻里	浜 郷 小	主幹	若宮美和子	中 部 中
度会中学校	教諭	平石 尚之	小 俣 中	教諭	大西佳代子	玉 城 中
	教諭	三ツ矢文彦	小 俣 中	教諭	大野 好彦	五ヶ所中
	教諭	山岡己智子	内地留学	教諭	菊川 匡人	加 茂 中

女性週間 4月10~16日(労働省)



21世紀に向けて 自分らしい生き方ができる社会を創ろう

我が国の女性が初めて参政権を行使した昭和21年4月10日を記念して、女性の地位向上のための啓発活動を毎年展開しています。男女の能力や役割についての固定的な考え方を改め、一人ひとりが個性をいかした自分らしい生き方を実現できる社会を目指しましょう。

ギャラリー



キジやウズラを放鳥 猟友会のみなさん

去る3月12日、県猟友会度会支部（中西啓起支部長）では、会員の皆さんと大野町長も加わって、小川郷と内城田の鳥獣保護区へキジ30羽、ウズラ100羽の計130羽を放つ、恒例の放鳥を行いました。

川口のお萱場付近で放たれたキジたちは、元気よく大空に羽ばたいていきました。

ようやく暖かくなり、行楽に最適な季節になってきました。今回はたんばく質やビタミンが豊富で、行楽のお弁当にぴったりのメニューを紹介しましょう。

このメニューに、春らしく菜の花としらっおのお浸しや、しば漬け入りのご飯などを添え、春の行楽に出かけてみてはいかがでしょうか。

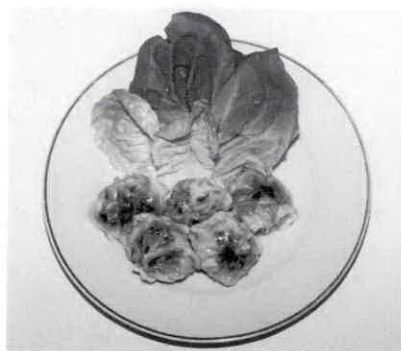

シリーズ今夜の夕食

春の行楽弁当

度会町食生活改善推進協議会

材料（4人分）

むきえび	120g
豚挽肉	80g
にら	60g
餃子の皮	16枚
A材料-ソース	小さじ1/2
塩	小さじ1/5
こしょう	少々
酒	小さじ2
ごま油	大さじ1/2
片栗粉	大さじ1
油	大さじ1
練りがらし	少々
酢	大さじ1 1/2
しょうゆ	大さじ1 1/2
サラダ菜	8枚

にらギョーザ

作り方

- ①むきえびは背わたをとり刻む。にらは5ミリ幅に切る。
- ②ポウルに①、豚挽肉、Aを入れ、粘りが出るまでよく混ぜる。
- ③餃子の皮に②を等分にのせて、まわりに水をぬり、ひだを寄せながら平たい円形に包む。
- ④フライパンに油を熱し、③のひだの面を下にして並べ入れる。焼き色が付いたら返し、湯少々を注ぎ、ふたをして、中火で蒸し焼きにする。水気がなくなったらふたをとり、焼き色が付くまでさらに焼く。
- ⑤器に盛りつけ、サラダ菜を添え、酢じょうゆをかける。

各小学校卒業生（中学校新一年生）

	男	女	計
中川小	12	12	24
内城田小	32	28	60
小川郷小	9	5	14
一之瀬小	7	6	13
計	60	51	111

各小学校新一年生

	男	女	計
中川小	8	13	21
内城田小	29	22	51
小川郷小	10	2	12
一之瀬小	7	5	12
計	54	42	96

111名が小学校を卒業
小学新一年生は96名



内城田小学校の卒業式

去る3月18日、町内の各小学校では卒業式が開催され、111名がそれぞれの小学校での思い出を胸に卒業を迎えました。

春からは中学生として、勉強にそしてスポーツにとがんばってくれることでしょう。また、4月6日には96名の新一年生が小学校への入学を迎えます。

卒業そして入学、おめでとうございます。



ピアノや声楽で 演奏会を開催 一之瀬小学校で

去る2月26日、一之瀬小学校では南勢地区でピアノ講師などで活躍中の山根陽子さん、山川紗菜恵さん、浜口純代さんを迎えて、演奏会を開催しました。

いろいろな音楽に触れ、心豊かになってもらおうと開催されたもので、音楽室に集まった子ども達は、独唱・重唱・連弾といった演奏をはじめ、モーツァルトやベートーベンなど有名な作曲家の逸話などを熱心に聞き、同校の杉山先生も加わった二重唱では、いつもと違う先生の声に聞き入っていました。

歌謡曲などはまた違う音楽を身近に感じて、「ありがとうございました」と自然にお礼を述べて退室した子ども達でした。

こういった出会いを通じて、「いろいろな生き方の方になってもらえれば」と加藤校長先生は話していました。



腹話術で楽しいひととき 棚橋保育所で人形劇

去る3月15日、棚橋保育所保護者会では、子ども達にいろいろな経験をさせたいと、南勢地区で活躍中の池山ファミリー劇場さんを招いて、人形劇の鑑賞会を開催しました。

腹話術で子ども達に語りかける楽しいショーでは、終始笑い声に包まれ、お遊戯室に集まった148名の子ども達は、楽しいひとときを過ごしていました。

人権作文コンテストで度中に感謝状

法務省及び全国人権擁護委員連合会が主催する、全国中学生人権作文コンテストで、中学生の人権意識の高揚に努められたとして、度会中学校に感謝状が贈られました。

去る3月3日、津地方法務局伊勢支局において、度会町人権擁護委員さんの立ち会いのもと、感謝状が伝達されました。





おしらせ information

会社や法人の 代表者の印鑑証明 カードで安全で簡単に

津地方法務局伊勢支局では、法務局に提出してある会社や法人の代表者の印鑑証明書が、印鑑カードで取れる「カード式印鑑間接証明方式」を導入するための作業を平成11年5月17日から11月16日まで行います。

このカードにより、印鑑証明書がより安全で簡単に交付を受けることができるようになります。

印鑑カードは、法務局から印鑑カード交付申請書を送付しますので、必要事項を記入し、法務局に提出して交付を受けて下さい。

※詳しくは、津地方法務局伊勢支局（☎28-6158）までお問い合わせ下さい。

卸売市場内の 店舗出展者募集中

伊勢志摩総合地方卸売市場では、市場内店舗（標準1小間25㎡、2小間使用可、1小間62㎡も有り）の出店者（事務所として利用可）を募集しています。

詳しいことをご存知になりたい方は、市場管理事務所（伊勢市西豊浜町☎37-5050）までお問い合わせ下さい。

国民年金の保険料は変わりません
納めて得する前納制度
●保険料の前納制度
国民年金の保険料は、一年分または6ヶ月分をまとめて納める『前納制度』があります。
前納すると保険料が割り引かれ、月々納める手間がはぶけ、納め忘れもなく安心です。前納を希望される方は、役場国民年金の窓口へ申し出て下さい。
●納めていただいた保険料は
あなたの将来の生活のためだけでなく、現在年金を受けている世代を支えるための大切な財源となっています。
また、一部は、みなさんの教育資金や住宅建設資金等に

		定額保険料	定額保険料+付加保険料
1 年 分	月々納めた場合	13,300円×12月 =159,600円	13,700円×12月 =164,400円
	前納した場合	155,750円 (3,850円割引)	160,430円 (3,970円割引)
6 か 月 分	月々納めた場合	13,300円×6月 =79,800円	13,700円×6月 =82,200円
	前納した場合	78,920円 (880円割引)	81,290円 (910円割引)

4月に納めた場合

利用されています。なお、納められた保険料は、全額社会保険料控除の対象となり、課税対象の所得から差し引かれます。

実施月を分けました

- 乳児検診
- 育児相談

役場福祉課が実施している乳児健診及び育児相談を、4月からごどもさんの生まれ月によって、偶数月と奇数月に分けました。

実施月	対象児
偶数月	0～1歳までの偶数月生まれのお子さん
奇数月	0～1歳までの奇数月生まれのお子さん

ただし、特に相談ごとのあ



る方、身長・体重測定のみの方は、この限りではありませので、お気軽にお越しください。
※詳しい日程については、度会町健康カレンダーをご覧ください。

“遊びの教室”をはじめます

役場福祉課では、お子さんの遊びの発見、友達づくり、お母さん同士の交流の場として、4月から毎月1回「遊びの教室」をはじめます。

対象となる方には、個人通知いたします。ぜひご参加ください。

▽対象 保育所入園前のお子さんとその保護者

▽内容 リズム遊び、親子体操、友達づくりの交流など

都市緑化運動を開催

4月25日 大仏山公園で

新緑や色とりどりの花によって鮮やかに彩られる春の時期、「緑豊かな潤いのあるまちづくりを」と、三重県では平成11年度春の都市緑化推進運動を開催します。

▷日時 平成11年4月25日(日) 午前11時～午後3時頃まで(雨天の場合は29日)

▷場所 県営 大仏山公園
▷内容 アトラクション、記念植樹、ビンゴゲーム、花の苗の無料配布、緑の相談所、花木等の販売など

※お問い合わせは、三重県南勢志摩県民局伊勢建設部(☎27-5223)まで。

ゴミの臨時受け入れ 伊勢広域清掃組合

平成11年度のゴミの臨時受け入れは、次の2日です。

- 5月30日(日)
 - 12月26日(日)
- 午前8時30分～正午まで

※お問い合わせは伊勢広域清掃工場(☎37-1216・1219)

栄養教室を開催

役場福祉課では、今年度も食生活に関心のある方を対象に、栄養教室を開催します。

▽受講日

年8回(平日) 午前10時～午後3時。平成11年5月～12年1月の間に実施します。

▽受講会場

度会町中央公民館

▽募集定員

15名程度

▽申込期限

4月23日(金)まで

▽受講料

無料(ただし調理実習代として一回300円程度必要)

※申込先は、役場福祉課 ☎6

2-11111(代)まで。

教室終了後、ご希望の方は食生活改善推進員として活動していただけます。

パソコン表計算

講習会を開催

三重県人材開発センターでは、就職を希望する方のためパソコンを使った表計算の実践講習会を開催します。

▽日時

・前期 6月1日～14日

・後期 6月15日～28日

・毎週月曜日～金曜日(午前9時30分～午後3時15分)

▽会場

伊勢市労働福祉会館

▽定員

各20人

▽受講内容

パソコンの基本操作と表計算の基礎

▽受講料

無料(教材費実費負担)

▽申し込み及び問い合わせ

伊勢公共職業安定所に備え付けの申込用紙に返信用ハ

税の話

サラリーマンと税

ガキを同封して、5月6日～12日までに三重県人材開発センターへ送付(〒514-0817 津市高茶屋古森町字中山1176-2 ☎059-234-6883)

社会人としての第一歩を踏み出されたみなさんへ。就職して初めて手にする給料、給料袋の中に入っている明細書を見てみると、支給額から所得税が差し引かれていることにお気づきになると思います。

これは、会社などが、社員のみなさんに給与などを支給する際に、所得税を差し引いて、税務署へ納付しているのです。この仕組みのことを

「所得税の源泉徴収制度」といいます。

税金は、国などが活動するための大切な財源であり、私たち国民の豊かで安定した暮らしを維持するためのいわば「会費」のようなものといえます。

確定申告が間違っていたとき

確定申告書を提出した後に、計算誤りなど申告内容に間違いがある事に気づいたり、うっかりして確定申告書の提出を忘れていた方はいませんか。そのようなときは、速やかに手続きを済ませましょう。

手続きなどについてわからない点がありましたら、伊勢税務署(☎28-3191)までおたずねください。

赤十字のつどいを開催 三重県支部 創立100周年記念

日赤三重県支部の創立100周年を記念して、「赤十字のつどい」を開催します。

▽日時 5月8日(土) 午前10時～午後3時

▽場所 メッセウイングみえ

▽内容 健康広場・チャリティフリーマーケット・献血コーナー・子供広場・トークショー・ボランティア紹介コーナーなど

※楽しく赤十字のことがわかります。ぜひご来場ください。

Photo Collection



炭焼き窯づくり

去る3月10日、南中村の平生久市さん(73歳)が、知人の協力を得て近くの畑で炭焼き窯の窯打ちを行いました。この窯は7尺×9尺の大きさで、一度に300kgほどの炭ができるといいます。平生さんは「木酢液もとれるし、田のないときの楽しみや!」と笑っていました。

第2回度会町写真コンテスト

議長特別賞

「春うらら」

谷口 篤史さん
(玉城町)



撮影場所…宮リバー度会パーク

飼えなくなった犬の引取り
6月16日(水)

印鑑を御持参の上
午前9:30までに役場へお願いします。

4月の町税

固定資産税 第1期

町のうごき

平成11年2月28日現在 ()内は前月比

人口 男 4,550 (- 3) 計 9,376 (- 10) 出生 5 転入 8
女 4,826 (- 7) 世帯数2,517 (+ 3) 死亡 15 転出 8

茶の実句会抄

3月18日

広報文芸

西野たけし指導

病み臥して三月の風聞ひてをり

牧 戸 井戸本つた

行く雲や歩哨のごとく土筆立つ

上久具 柳谷 静雄

下萌えて厩にしるす農出合い

麻加江 辻本久美子

受付の小さな雛や車椅子

葛 原 中井 和子

よその子に裾掴まれし一の午

五ヶ町 中谷 隆雄

透きとほる潮路や紀伊の蜜柑熟る

長 原 中西 定雄

春泥を車が跳ねし杉の道

牧 戸 中西てい子

春寒を指に覚えて陶土練る

麻加江 中嶋 久子

編集後記

▽今年から開催される離乳食教室(表紙)は、今後も年3回の予定で開催します▽こどもの成長と発達に関する話や、離乳食の基本と進め方など、女性スタッフの説明ですのでお気軽に参加していただけます。託児所も設けていますので、通知を受けられた方は足を運んでみてはいかがでしょうか▽4月は進学、就職など新しい出会いの季節。度会中学校にも、111名の新入生が入学しました▽学生時代の友人は一番いいと思います。最初に話した子が生涯の友になったりすることもあるし、同級生でも大人になってから仲良くなることもあるし、やっぱりいつまでたっても同級生っていいですね!