

6

JUNE
2000

初夏を告げる新茶の摘み取りが、町内のあちらこちらで見られました。

今年の摘み取りは、春先の気温が低かったため、例年より1週間ほど遅く5月に入ってから始まりました。

豊かな香りと濃い滋味が自慢の『わたらい茶』が味わえる季節を迎えました。

度会の風物詩『お茶摘み』



- 主な内容
- ▷遊水プール・鏡 7月1日オープン
 - ▷児童手当の現況届提出期限6/30
 - ▷13年度採用町職員を募集

わ 広報

わたらい

遊水プール・鏡

7月1日(土)オープン!

宮リバー度会パーク内の「遊水プール・鏡」は、今年も7月の第1・第2・第3の土・日曜日に営業、本格的には7月20日(木)から8月31日(木)の間営業いたします。開場は午前9時30分からで、午後4時までご利用できます。

ウォータースライダーや流水プール、ロックスライダーなど楽しい施設がいっぱいです。
さあ、みんなで楽しく遊びましょう。

※悪天候の場合や、水温などが基準に達しない場合は、期間内であっても営業できない場合があります。

◎プール営業日

☆7月1日(土)・2日(日)
☆7月8日(土)・9日(日)
☆7月15日(土)・16日(日)
☆7月20日(木)～8月31日(木)

◎プール営業時間

☆午前9時30分～午後4時

◎利用料金

☆大人 700円
☆小中学生 400円
☆乳幼児 200円
※町内の小中学生などには、割引制度がありますので、後日学校から配布される『在学証明書』をご覧ください。
※詳しくは、遊水プール管理棟内 度会町教育委員会施設課(☎63-0005)までお問い合わせください。

宮リバー度会パーク 遊水プール・鏡



● (バザールわたらい季節メニューの紹介)

魚フライ定食



期間限定 900円

※ヒラメを食材としたさっぱり感のある魚フライが好評です。

鮎の塩焼き定食



期間限定 900円

※天然鮎にこだわった鮎の塩焼き定食です。

クロレラ入りそうめん



夏季限定 500円

※夏の定番手延べそうめんに、ブルガリスE-25(クロレラ的一种)が入っています。健康にこだわる方にお勧めです。

◎営業時間 午前9時～午後6時

◎定休日 毎週水曜日

※営業時間など、変更する場合があります。

『児童手当』の 現況届 提出期限は6月30日

児童手当を受けている方は、毎年6月中旬に『児童手当現況届』を提出していただかなければなりません。

この届は、毎年6月1日における状況を記載し、児童手当を引き続き受けられるかどうかを確認するためのものです。

この届の提出がないと、6月分以降の手当が受けられなくなりしますので、ご注意ください。

現況届に必要な書類は、6月中旬に各該当者に送付しますので、必ず期限までに提出してください。

◎現況届に必要な添付書類等

- ・年金加入証明書
- ・請求者が被用者（サラリーマン等）である場合
- ・前住所地の市区町村長が発行する児童手当所得証明書

平成12年1月1日に住所が
度会町になかった場合

◎児童手当制度が 変わります！

児童手当は、3歳未満のお子さんを養育している方に支給されていましたが、我が国の少子化対策推進の一環として、平成12年6月1日から義務教育就学前の児童の養育者まで拡大されました。
児童手当支給の概要は左の表のとおりです。

	改正前	改正後
対象年齢	3歳未満	義務教育就学前 (6歳到達後最初の年度末) ※平成6年4月2日以後に生まれた児童
手当月額	第1子・2子 5,000円 第3子以降 10,000円	第1子・2子 5,000円 第3子以降 10,000円
支払時期	2月・6月・10月	2月・6月・10月

◎児童手当の支給を 受けるには

現在3歳未満のお子さんがいて、児童手当を受けている方で、3歳以上の義務教育就学前のお子さんもいる場合：『額改定請求書』を提出してください。
・3歳以上の義務教育就学前のお子さんだけがいる場合：『認定請求書』を提出してください。

申請書の他に『年金加入証明書』、『所得証明書』など必要に応じて添付書類を提出していただきます。所得が一定額以上の方には、児童手当は支給されません。所得制限額についてはお問い合わせください。申請書の提出は、該当する方に必要書類を送付しますので、期限内に行ってください。
※詳しくは、役場福祉課（☎62-1111(代)）まで、お問い合わせください。

あなたの必要な提出書類は？

現在児童手当を受けていますか

はい

いいえ

3才未満のお子さん
だけですか？

義務教育就学前の
児童がいますか？

はい

いいえ

義務教育就学前の
児童もいます

はい

「現況届」
を提出して
ください

「現況届」
+
「額改定請求書」
を提出して
ください

「認定請求書」
を提出して
ください

※「現況届」は6月30日までに、「額改定請求書」と「認定請求書」は9月29日までに提出してください。

お気軽にご相談を 人権相談所開設

毎年6月1日は『人権擁護の日』です。度会町ではこの日にちなみ、法務局の係官と町内の委員さんが相談にあたっていただく『特設人権相談所』を開設します。

相談は無料で、秘密は固く守られますので、はじめ、土地、建物、借地、借家、戸籍、近隣関係、その他心配ごとでお悩みの方は、気軽にご利用ください。また同時に行政相談も行います。

▽日時 6月29日（木）午前10時～午後3時

▽場所 中央公民館（☎62-1588）

▽委員名

人権擁護委員

河村安生さん

小林善一さん

行政相談委員

橋村 勇さん

※詳しくは、役場町民課および総務課（☎62-1111(代)）まで、お問い合わせください。

平成13年度採用予定

度会町職員を募集



- ◎採用職種及び採用予定人員
 - ▽事務職 若干名
- ◎受験資格
 - ▽町内に住民登録を有し、引き続き町内に居住する人（ただし、就学のため一時町外に転出している人は受験可）
 - ▽昭和52年4月2日から昭和58年4月1日までに生まれた人
 - ▽日本国籍を有し、地方公務員法第16条（欠格事項）に該当しない人
- ◎受験申込み及び受付期間
 - ▽受験申込書受付期間
平成12年7月3日（月）～7月25日（火）（ただし

- 土・日曜日、祝日を除く）
- ▽受付時間 午前8時30分～午後5時
- ▽提出先 度会町役場総務課
- ▽提出書類
 - ①受験申込書（申込日前3か月以内に撮影した写真貼付）
 - ②自筆履歴書（申込日前3か月以内に撮影した写真貼付）
 - ③最終学校卒業（見込み）証明書
 - ④最終学校成績証明書
- ※高等学校在学中の人は、提出書類のうち②③④については、全国高等学校統一応募用紙（その1（履歴書）その2（調査書））を使用
- ◎試験科目
 - 教養試験及び面接試験等（教養試験は、公務員として必要な一般知識及び知能について択一式による筆記試験）
- ◎試験日時および場所
 - ◆第1次試験（筆記試験）
三重県町村会が実施する県内町村統一試験による
 - ▽実施日 平成12年9月17日（日）
 - ▽受付 午前9時10分～9時40分
 - ▽筆記試験 午前10時～12時
 - ▽場所 県立松阪工業高等学校
 - ◆第2次試験（面接試験等）日時及び場所は第1次試験合格者に通知
 - ◎給与等
度会町職員給与条例により支給
 - ◎採用予定日
平成13年4月1日
 - ◎その他
申込書、受験案内書、試験会場案内図、履歴書用紙は役場総務課で交付します。履歴書の記入にあたって、前職がある場合は職種・職務内容を記入すること
 - ※詳しくは、役場総務課（☎62-1111（代））まで、お問い合わせください。

平成13年度採用予定度会広域連合職員を募集

- ◎採用職種及び採用予定人員
 - ▽事務職 2名
- ◎試験
 - ▽第1次試験（教養試験）
 - ▽第2次試験（面接試験）
- ◎試験日時及び場所
 - ▽第1次試験（教養試験）
三重県町村会が実施する三重県町村職員採用統一試験
 - ▽試験日
平成12年9月17日（日）
 - ▽受付
午前9時10分～9時40分
 - ▽試験時間
午前10時～12時
 - ▽場所
県立松阪工業高等学校
- ◎受験資格
 - ▽日本国籍を有し、地方公務員法第16条（欠格事項）に該当しない人
- ◎受験申込み及び受付期間
 - ▽受験申込書受付期間
平成12年7月3日（月）から平成12年7月25日（火）（ただし、土・日曜日、祝日を除く）
 - ▽受付時間
午前8時30分～午後5時
 - ▽申込書提出先
度会広域連合事務局
 - ▽提出書類
 - ①受験申込書
 - ②自筆履歴書
 - ③最終学校卒業（見込み）証明書
- ◎採用予定日
平成13年4月1日
- ◎給与等
度会広域連合給与条例により支給
- ◎その他
▽受験申込書、受験案内書等は、度会広域連合事務局で交付します。
- ※詳しくは、度会広域連合事務局（☎62-2300）まで、お問い合わせください。

土砂災害に ご注意を

毎年6月は土砂災害防止月間です。昨年も全国で、土石流、地すべり、がけ崩れといった多くの土砂災害が発生し、尊い人命や財産が失われています。

土砂災害の前ぶれは

こんなとき

次のような場合は、早めに避難してください。

○土石流

・『山鳴り』といって、山全体がうなっているような音がするとき

・川の水が濁って、流木がまじっているとき

・雨が降り続けているのに、川の水が減っているとき

○地すべり

・地面がひび割れたり、一部分が陥没あるいは隆起したとき

・池や沼の水の量が急に変化したとき

したとき

・井戸の水が濁ったとき

○がけ崩れ

・がけから小石がバラバラと落ちてきたとき

・がけに割れ目が見えたとき

・がけから水がわき出してきたとき

自分でできること

土砂災害から身を守るため、次のことに気をつけてください。

○雨に注意しましょう

土砂災害の発生と雨量の関係は、1時間に20ミリ以上、また降り始めから100ミリ以上の降雨量になったら要注意と言われています。

長雨や大雨で危険だと感じたら、早めに避難しましょう。

○避難場所を決めておきましょう

日ごろから、家族で避難場所や避難する道順を決めておきましょう。

○逃げ方を覚えましょう

土石流はスピードが速いため、流れを背にして逃げたのでは追いつかれてしまいます。土砂の流れる方向に対して直角に逃げるようにしましょう。

6月から

台風と熱帯低気圧の表現が変わりました

気象庁では防災効果を高めるため、台風などの気象情報の中で使う台風と熱帯低気圧の分類の表現を見直しました。いずれも風による分類です。

●熱帯低気圧の分類

最大風速	新	旧
17m/s未満	熱帯低気圧	弱い熱帯低気圧
17m/s以上	台風	台風



●台風の大きさの分類

平均15m/s以上の強風域の半径	新	旧
200km未満	表現なし	ごく小さい
200km以上 300km未満		小型 (小さい)
300km以上 500km未満		中型 (なみの大きさ)
500km以上 800km未満	大型 (大きい)	大型 (大きい)
800km以上	超大型 (非常に大きい)	超大型 (非常に大きい)

●台風の強さの分類

最大風速	新	旧
17m/s以上 25m/s未満	表現なし	弱い
25m/s以上 33m/s未満		なみの強さ
33m/s以上 44m/s未満	強い	強い
44m/s以上 54m/s未満	非常に強い	非常に強い
54m/s以上	猛烈な	猛烈な

介護支援専門員

実務研修受講試験を実施

- ▽試験日時 11月12日(日) 午前10時から
- ▽試験会場
 - 第1会場 三重大学
 - 第2会場 尾鷲高等学校
 - 第3会場 津高等学校(予定)
- ▽申込書受付期間 7月31日(月)～8月18日(金) 午前8時30分～午後5時(土・日曜日を除く)
- ※申込書提出およびお問い合わせは、南勢志摩県民局保健福祉部企画総務グループ(☎27-5137)まで。

献血にご協力ください

献血実施日 6月16日

場 所	時 間
麻加江生活改善センター	9:30~10:15
新 三 重 精 工(長原)	10:30~11:00
母子健康センター(役場西側)	12:30~14:30
グッディ度会店(大野木)	14:45~16:30

歯周病 自覚症状がなく進行

口臭が気になる、歯ぐきが赤く熱っぽい、歯がぐらぐらする、歯と歯ぐきの間に隙間が出来た、歯ぐきから膿がでる... こんな症状が出たら歯周病の赤信号。

歯周病は、歯垢が原因となっておこる歯ぐきの病気です。細菌の作用により歯の周りに炎症が起こり、歯肉や骨が破壊され、最終的には歯が抜けてしまいます。痛みなどの自覚症状がなく進行し、ひとたび進行すると治療が困難になります。そうなる前に正しいブラッシングをしましょう。

〈歯の健康チェック〉

あなたは、いくつあてはまりますか?

- 歯肉が腫れている
- 冷たい物がしみる
- で呼吸している
- 歯並びが悪い
- 糖尿病である
- 喫煙者である
- 妊娠している
- 歯磨きはあまりしない
- 歯みがきすると血が出る
- 朝起きると唾液に粘り気がある
- 歯ぐきがムズムズするときがある
- 歯ぎしりや歯をくいしばるくせがある

チェック2個以下：このまま健康な歯を保ちましょう
 チェック3～7個：やや気になります。早めの歯科検診をおすすめします
 チェック8個以上：治療が必要と思われる。すぐ歯科受診を!

コレステロールや中性脂肪が血液中に多くなっている状態のことを高脂血症といいます。この状態を放置すると、動脈硬化が進み、命にかかわる心臓病や脳血管障害などの病気を引き起こしやすくなります。そうならないように、生活の改善や軽い運動などで高脂血症を防ぎましょう。

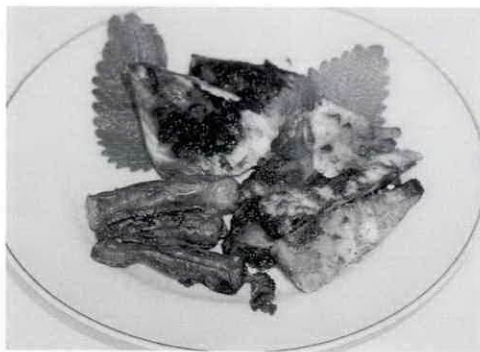

シリーズ今夜の夕食

高脂血症予防食

度会町食生活改善推進協議会

材料(4人分)

- 鯖(3枚卸) 240g
- ごまみそ
- 酒 大さじ3
- みそ 大さじ2
- すり白ごま 大さじ1 1/2
- 砂糖 大さじ1/2
- 木の芽 6枚
- ゆでたけのこ 200g
- ししとうがらし 8個

鯖の木の芽

ごまみそ焼き

作り方

- ①ごまみそを作る。木の芽以外をよく混ぜ、次に軽く刻んだ木の芽を加え混ぜる。
- ②鯖は一切れ20gに切る。
- ③たけのこは拍子木切りにし、ししとうがらしは縦に1本切れ目を入れる。
- ④鯖、たけのこ、ししとうがらしにごまみそを塗り、オーブントースターで5〜6分焼く。(または、180℃に熱したオーブンで約10分焼く。)

度会町カレンダーの訂正について

役場環境施設課 (☎62-1111代)

度会町カレンダー7月分の『びん(ガラス類)の出し方』の内容に誤りがありましたので、お詫びして訂正します。

びん(ガラス類)の出し方

それぞれの色の箱に分別して出してください



(びん類の出し方)

- ・王冠やキャップは取りはずす
- ・中身を出して、サッと水洗いする
- ・びんのラベルは取らなくてもよい
- ・割れた物でもよいが、色別に4種類に分ける

(下記のガラス類はその他の箱へ入れてください)

農薬や劇物のびん 油のびん 陶磁器類 耐熱ガラス 化粧品 蛍光灯 電球 クリスタルガラス 板ガラス 灰皿 食器類など

色別分類

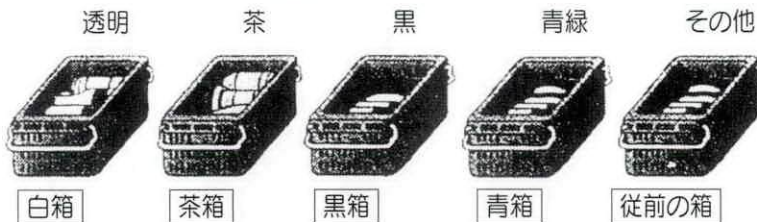

12年度の婦人会役員さん

平成12年度の度会町婦人会連絡協議会の役員は、次の皆さんです。一年間よろしくお願いたします。(敬称略)

◎連合会長

藤原久美子 (大野木)

◎連合副会長

中田フサ子 (栗原)

◎連合書記兼会計

中西 貞 (平生)

◎会計監査

岡谷 節子 (五ヶ町)

中村 妙子 (上久貝)

ご協力ありがとうございました 緑の募金に88万円余

4月以来、区長さん等にお世話いただいた『緑の募金』は、町内で88万4千7百22円が寄せられました。当募金は、地域の森林整備、身近な緑の植栽助成、緑の国際協力などに役立てられます。

また、募金の還元事業として、集落の緑化などに苗木の斡旋がありますので、ご希望の集落は区長(自治会長)さんを通して、役場産業課(☎62-1111代)にご相談ください。



時鳥は翼長が16センチメートルほどで、背は暗褐色。胸や腹には白地に黒の横縞模様があります。鋭い迫力のある鳴き声の特徴。『てっぺんかいたか』『ほっちょんかいたか』などと聞こえるようです。時鳥は、5、6月ごろに中国南部などから飛来して繁殖し、8、9月には南に帰る候鳥(わたりどり)です。日本滞在中は、里山から低山地の林に住み着くことが多いのですが、声を頼りに探しても木に止まっているときだけでなく、飛びながら鳴くこともあるので、慣れていないと容易に見つかりません。

時鳥



時鳥は、卵をほかの鳥に育てさせます。このような習性を托卵といいますが、時鳥の場合にはウグイスの巣に卵を生み、時鳥の雛は、養親のウグイスが持ちかえる餌で育ちます。ほととぎすは『不如帰』『子規』とも書き、正岡子規主宰の俳句雑誌名『ホトトギス』は、主宰者の名から付けられたといわれています。また、鳥とは別にホトトギスという植物もあります。これは花びらの模様が時鳥のむな毛に似ているために、その名がついたようです。6月は候鳥がしばしば見られますが、農産物などに使われる農薬の安全で適正な使用を推進する『農薬危害防止運動』が行われる月でもありません。農薬の散布または調製を行うときは、農業用マスクや保護メガネなどの防護装備を着用し、慎重に取り扱うようにすることが大事です。さらに、農薬の厳重な保護管理を徹底したいものです。



長原保育所



中之郷保育所



宮リバー度会パーク

楽しい遊具で元気に遊びましょう

中之郷保育所と長原保育所の園庭に、園児たちが楽しく外で遊べるよう、くねくね曲がったスネークジムや滑り台、ブランコなどが置かれました。

また、宮リバー度会パークでは、パターゴルフ場横の芝生広場にアスレチック遊具と並んで多彩な総合遊具が誕生しました。

これらの遊具は、国の少子化対策臨時特例交付金を受けて設置されたものです。

こどもたちに大人気の遊具がそろっています。思いっきり元気に遊びましょう。



12年度第1回

区長会を開催

去る4月25日、中央公民館を会場に、今年度お世話になる区長さん方にお集まりいただき、平成12年度の区長会を開催しました。

大野町長から町の12年度事業の概要説明や各担当課長からの依頼・連絡事項に引き続いて、意見交換会が行われました。



建具の修理奉仕

伊勢市建具振興会の皆さん

去る5月16日、伊勢市建具振興会会員10名の皆さんが町内4小学校を訪れ、ボランティアで、職員室や教室などの戸棚や引き戸の戸車の交換、廊下の修理など約150箇所を修理していただきました。

奉仕作業をしていただいた皆さん、どうもありがとうございました。



お茶摘みや田植えを体験

内城田小3・5年生

内城田小学校では、地場産業を通じて農業体験をと、去る5月8日、3・5年生がお茶摘み、田植えをそれぞれ体験しました。

茶業組合員の協力を得てお借りしている生活科学習園で、3年生55名は、「上から三枚目の葉のところまで折って」などと摘み方の説明を受けた後、バケツを片手にわたらい茶の手摘みを1時間ほど体験し、お茶づくりに触れるひとときを過ごしました。

また、5年生44名は、笑い声と歓声をあげながら一生懸命にもち米の苗を植え付けていました。



田植えを体験 小川郷小70名

去る4月28日、小川郷小学校では校舎横に借り受けた水田で、今年で9年目を迎える恒例の田植え体験を行いました。

全児童70名は、地元の中森・八木・中野・橋本さんらに指導を受け、田んぼに足をとられながらも、丁寧にもち米の苗を植え付けました。

秋の収穫を楽しみに、今後も稲の成長を観察しながら農業に触れていくこととしています。



獅子ヶ岳登山を楽しむ スポーツ少年団

去る5月5日、伊勢市スポーツ少年団と伊勢度会ブロックスポーツ少年団（度会・小俣・玉城・二見・大宮・南勢・紀勢町、御薗村）に所属する小学生ら約650人が、獅子ヶ岳登山を楽しみました。

好天に恵まれて、小萩の登山口からさわやかな木々の香りの中を元気いっぱいに登って山頂へ。眼下に広がる絶景を眺めながら、日ごろの対戦相手のみんなとなごやかに親睦を深めていました。

登山を楽しんだ後、日の出の森で、鳥の巣箱15個を取り付け、自然とのふれあいを楽しみました。



有害鳥獣を駆除

猟友会度会支部

去る5月21日、早朝から猟友会度会支部（中西啓起支部長）の会員の皆さんが、カラスや鶺鴒の一斉駆除を行いました。

この活動は、県および町の有害駆除許可のもとに有害鳥獣の農作物への被害を少しでも軽減しようと、毎年実施されているものです。

この日は、カラス11羽、鶺鴒2羽を駆除していただきました。会員の皆さんには、期間を定めて、イノシシやサルなどの駆除にもご協力いただいています。ご苦労様でした。

6月 せらしお information

税務職員 (税務大学生) 募集

人事院・国税庁では、税務職員を募集しています。

税務職員は、国家公務員採用Ⅲ種試験(税務)の合格者から採用されます。

▽受験資格

昭和55年4月2日～昭和58年4月1日までに生まれた方

▽試験日程等

☆受験申込受付期間…平成12年6月21日(水)～6月28日(水)

☆第1次試験日…平成12年9月3日(日)

☆第2次試験日…平成12年10月12日(木)～10月19日(木)のうち1日

税のスペシャリストとして活躍したいという希望にもえた皆さんの応募をお待ちしています。

※応募方法など詳しくは、伊勢税務署総務課(☎28-3191)まで、お問い合わせください。

度会高校の 図書館を開放します

度会高校では、度会中学校および度会高校生徒の保護者の皆さんを対象に図書の出借を始めました。ぜひご利用ください。

また、土曜日にも図書館をご利用していただけるよう、図書の出借業務を手伝っていただけるボランティアの方を募集しています。

※詳しくは、度会高校図書館(☎62-1983)まで、お問い合わせください。

伊勢志摩生活創造圏 ビジョンを策定

伊勢志摩生活創造圏ビジョン策定委員会では、『美しい地域づくり』『人づくり』『産業おこし』をテーマに、『伊勢志摩生活創造圏ビジョン』を策定しました。

『伊勢志摩生活創造圏ビジョン』とは、三重県南勢志摩県民局管内17市町村の住民や団体、企業、市町村、県が互いに協力・交流しあい、公益的な事業を進め、新しい文化を創っていくための『拠り所』となるものです。

地域に住む一人ひとりが、共に手と手を携えて『ぎらり』と輝く伊勢志摩のみらいづくりに進めていきましょう。
『伊勢志摩生活創造圏ビジョン』の概要版を各ご家庭に

配布しましたので、ぜひご覧ください。

※お問い合わせは、三重県南勢志摩県民局企画調整部企画調整グループ(☎27-5110)まで。

三重県警察官を募集

▽採用予定

男性 35名程度
女性 3名程度

▽募集期限 6月15日(木)

▽受験資格 昭和46年4月2日から昭和54年4月1日までに生まれた方(その他条件あり)

▽試験日 7月9日(日)

▽試験場所 津東高等学校

※詳しくは、町内警察官駐在所まで、お問い合わせください。

三重7大学

公開セミナー

2000を開講

三重県生涯学習センターでは、『心豊かな人生へのアクセス』新しい世紀への旅立ち』をテーマに、『みえ県民カレッジ・リカレントコース・三重7大学公開セミナー2000』を開講します。ぜひご参加ください。

▽開講時期 7月(8回)

▽場所 県総合文化センター

および県内7大学

▽募集定員 150～400名(会場によって異なります)

▽申込期間 6月3日(土)

～6月30日(金)

▽受講料 無料

▽その他 申込書は県総合文

化センターおよび町教育委員会教育課で交付します

※詳しくは、三重県生涯学習センター(☎059-233-1151)まで、お問い合わせください。

返済のご相談受付中

住宅金融公庫

住宅金融公庫では、最近の不況による住宅金融公庫の返済にお困りの方のご相談を受け付けています。ご相談の内容に応じて、返済期間の延長などが受けられます。

この返済方法の変更の適用期間は、平成13年3月31日までです。

※詳しくは、住宅金融公庫名古屋支店(☎052-263-3029)まで、お問い合わせ下さい。

お茶のびん5 さらまわい

女の子は、恋する花。



どんなに忙しい時、



悲しい時、



そして、何歳になっても



忘れず、咲きつづけて...

今話題の「昆虫と花占い」
男性が昆虫で女性が花だとか。
一度占ってみてください。

下水道排水設備工事 責任技術者試験 および講習を開催

(財)三重県下水道公社では、次の日程で下水道排水設備工事責任技術者試験および受験講習を実施します。

技術者試験

▽試験日時 11月8日(水)
午後1時～

▽試験場所

- ・津会場 メッセウイング・みえ(津市北河路町)
- ・伊勢会場 サンアリーナ(伊勢市朝熊町)

▽受験資格 満20歳以上で、排水設備工事または、下水道・水道工事の設計または施工に関し、2年以上の実務経験を有する者

▽申込期間 7月3日(月)～7月14日(金)

技術者受験講習

▽講習日時

・津会場受験者 10月11日(水) 午前9時30分～午後4時

・伊勢会場受験者 10月12日(木) 午前9時30分～午後4時

▽講習場所 メッセウイング・みえ(津市北河路町)

▽受験資格 試験と同じ

▽申込期間 試験と同じ

※試験内容や申込み方法など詳しくは、(財)三重県下水道公社 松阪浄化センター(☎0598-53-4865)または、役場環境施設課(☎62-1111代)まで、お問い合わせください。

参加者募集

台湾ホームステイ 伊勢ロータリークラブ

伊勢ロータリークラブでは、創立50周年を記念する行事の一つとして、青少年の国際理解と親善の推進を目的に、台湾基隆市(キールン)の基隆南ロータリー会員のもとへ、当地域の青少年を短期間(4泊5日)派遣するホームステイ

イ事業を企画し、参加者を募集しています。

▽開催期間 8月24日(木)～8月28日(月)

▽応募資格 伊勢市・玉城町・小俣町・御園村・二見町・度会町内の中学・高校に在学している生徒、または右記市町村に在住の中学・高校生

▽募集期限 6月20日(火)
▽募集人員 20名

▽参加費 2万円

▽その他 申込書は、伊勢ロータリークラブ事務局(伊勢商工会議所4F)および

役場企画課で交付します。

※詳しくは、伊勢ロータリークラブ事務局(☎23-2212)、または電子メール shuchi@po.nie.nie.or.jp (西村)まで、お問い合わせください。

教育資金

融資制度のご案内

度会町では、三重県労働金庫との提携による、勤労者教育資金協調融資制度を実施しています。

利用条件に該当する方は、ぜひご利用下さい。

▽対象者 度会町に1年以上居住する勤労者の方で、年間収入一千万円以下、町税を完納している方

▽融資限度額 百万円

▽貸付利率 年2.50%

▽返済期間 4年以内

▽用途 入進学金、授業料、下宿費用など

※詳しくは、三重県労働金庫伊勢支店(☎23-1336)まで、お問い合わせください。

木造住宅に

有利な貸付制度

三重県が実施する平成12年度「新優良木造住宅建設促進融資」をご利用ください。

第1回受付

▽融資対象 地域材を65%以上使用して木造住宅を建設される方

▽受付期間 7月14日(金)まで

▽貸付利率 2.40%(予定) 住宅金融公庫中間金利から0.5%減じた利率

▽融資額 500万円(一部条件により750万円)

※詳しくは、三重県地域木造住宅推進協議会(☎059-228-4715)まで、お問い合わせください。

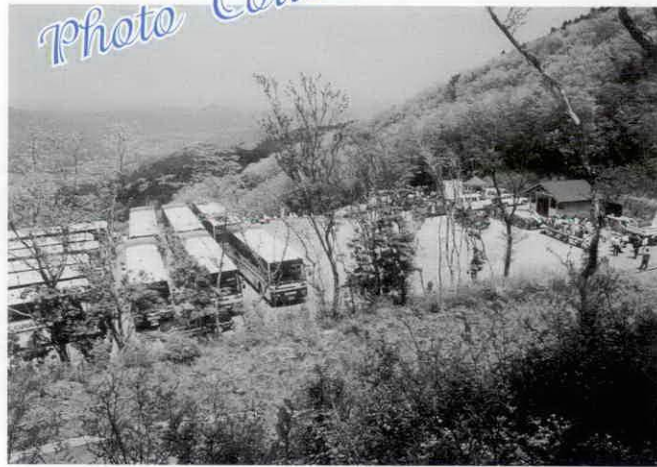

大型観光バスが林道を…

去る5月5日、スポーツ少年団のみんなを乗せて大型観光バスが広域基幹林道麻加江小萩線を走り抜けました。新たな観光スポットとして期待されます。

まちの
写真館
vol.22

おめでた・おくやみコーナー

4月中に届出のあった方(敬称略)

おめでた

子の名前	保護者名	字名
田畑 竜紀	正 彦	和井野
大北 一心	久 司	棚 橋
森本 由行	勲	茶屋広
吉角 太志	立 自	大野木

おくやみ

名 前	年 齢	字 名
鈴木 卷子	67	駒ヶ野
田畑 元丞	91	棚 橋
西村やま丞	100	和井野
西岡 亮	83	和井野
井戸本幸夫	89	牧 戸
有瀧ナツエ	88	棚 橋
清水 弘見	82	牧 戸
中森 文行	73	和井野

編集後記

▽5月のある朝、カーテンを開けたら大きなムカデがほとりと床に落ちました。この時期、何かと害虫が多く発生します。そこで、病虫害の防除などに役立つ「竹酢液(ちくさくえき)」をご紹介します。この液は、竹を炭窯で焼いて竹炭とともにつくられます。虫類に対しては、液独特のこげくさい刺激臭が虫類の火を避けようとする本能的習性を刺激して撃退に効果を発揮するそうです。水虫にも効くらしいですよ。この他様々な効果があります。竹酢液は「バザールわたらい」で販売していますので、一度試してみたいかたがでしょうか。

町指定のし尿汲み取りおよび浄化槽清掃業者

『南島清掃有限会社』

☎ 63-0035 FAX 63-0036

茶の実句会抄 5月18日

山報文芸 西野たけし指導
 褒め言葉いくつも貰ひ白牡丹 茶屋広 河村 鈴
 春といふ巨きうつわに眠りけり 棚 橋 松本 貞子
 洗い場は狭き涌井や藤の花 牧 戸 中西てい子
 春泥に葬車の轍残りけり 棚 橋 藤井 紫光
 柵越しの駱駝のタツプ夏は来ぬ 立 岡 牧 明子
 平家村の水車に春の音を聞く 田 間 村山 和美
 茶の芽だち一掴みしてたしかむる 上久具 柳谷 静雄
 あやどりの紐の往き来や春の昼 棚 橋 山本 順

飼えなくなった犬の引取り日

6月21日(水)

印鑑を御持参の上、午前9:30までに役場福祉課へお願いします。

(注) 人(飼い主・家族以外)を咬んでいる場合、動物病院等で狂犬病の検診をした「診断書」がないと、引き取ることができませんのでご注意ください。

6月の町税

町 県 民 税 第1期
国 保 税 第2期

町のうごき

平成12年4月30日現在 ()内は前月比

人口 男 4,587 (+16) 計 9,458 (+39) 出生 4 転入 62
女 4,871 (+23) 世帯数2,586 (+28) 死亡 8 転出 19