

2

FEBRUARY  
2001

去る1月19日、棚橋保育所の園庭で、町内4保育所合同体育あそびが、行われました。

この体育あそびは、屋内で過ごすことが多い子どもたちに、外で遊ぶことのおもしろさを体感してもらおうと行われているもので、この日は、4・5歳児の年長児86名が参加しました。

今回初めてのドッジボール大会とあって真剣そのもので、寒風にも負けず、元気よく歓声を上げながら楽しんでいました。

## 元気よく、ドッジボール大会を楽しむ



- 主な内容
- ▷ 度会町成人式
  - ▷ 平成12年国勢調査結果
  - ▷ 13年産米の生産調整

 **広報**

# わたらい



# 祝・成人



## 中学生時代の恩師からひとこと



平石尚之先生・内田一男先生・後藤安代先生

ご成人おめでとうございます。

人の役にたつ人になってくれることを切に願います。

これからも、励ましあって、夢を追い求め、がんばってください。皆さんの活躍を楽しみにしています。

成人の日の1月8日、度会町では、134名（男子72名、女子62名）の皆さんが、晴れて大人の仲間入りをしました。この日、116名の皆さんが出席し、中央公民館で新成人を祝う成人式が開催されました。  
式典は肅々と進み、大野町長はじめ来賓の皆さま方から「権利と義務が生まれました。それぞれの分野で創造力を発揮し、希望あふれる21世紀をみんなで築いてください」といった温かい励ましやお祝いの言葉がありました。  
式典終了後は、会場を町民体育館に移し、新成人としての感慨や近況談話に花が咲き、携帯電話番号の交換、記念撮影などで楽しいひとときを過ごしていました。

# 各分野で想像力を発揮し飛躍を

## 式典には116名が参加

成人代表で誓いの言葉を述べた中野咲さん



成人式を迎えられて、とても嬉しいです。これからも責任を持って行動していきます。

成人代表で記念品を受け取った田村朋香さん



自分が大人の仲間入りをしたなんて信じられません。大人としての自覚をもつてがんばっていきます。



岡本 依子さん

(テコンドー選手)

夢はもたないとかなわない  
夢だからこそ自由に大胆に

好きなことを見つけない

子どものころから格闘技が好きでした。格好よさに憧れたところもあつたかもしれませんが、中学、高校のときは空手、大学ではキックボクシングのジムに通っていました。

ところが、キックボクシングには女子の試合がないんです。友達と一緒に何かをするという時間もなく、ジムに通って練習するだけという日が続くうちに、「わたしは何をしてるんやろう」と思うようになってやめてしまいました。

本当に自由な時間があるのは、学生時代でしょう。だからその間に自分の好きなことをしたい、見つけたいと思っていたんですけど、それが何か分からない。でも、分か

らないなりに既成概念からだけ自由になれるか、みたいなことを体で受け止めた。今思えば本当につまらな

いことばかりですけど。

そうやって、模索して出た結論は、何か目標を定めてそれに向かって努力していくという生き方がわたしには一番合っている、ということでした。けれど、その目標が何かはまだ具体的に見つかりませんでした。

転機になった

アメリカ留学

テコンドーに出会ったのは、アメリカのオレゴン大学に留学していたときです。空手に似ていて取っつきやすかったし、何よりも通っていた道場がすごく楽しくて。だんだん、これならわたしが探していた目標になると思うようになり

ました。道場には子どもからお年寄りまでいるんですけど、それぞれのレベルで頑張つて成果が上がると、周りの人が一緒になって喜んでくれる。わたしがテコンドーで世界一になる、という途方もない夢を語

っても、それを認めてくれるんです。夢って、自分だけのものでしょう。だから、どんなに大きな夢をもつてもいい。夢はもたないとかなわないんですから。「そんなことどうせできないやろな」、なんて考えたらだめ。夢だからこそ自由に大胆に、です。

夢は自分の道場を持つこと

どんなに大変な状況になっても乗り越えていく強さや自信など、テコンドーから得たものは計り知れません。特にオリンピックまでの一年、選考会直前にケガがあつて大変だったとき、周りの人の励まし、応援がすごい力になりました。自分では金メダルを取るつもりでいたんですけど(笑)、人に支えてもらつて得た銅メダルは、金と同じくらい満足のできるものでした。

これからも競技は続けますが、いずれは自分の道場をもちたいと思っています。頑張る人が認められて、その結果、少しずつでもその人が進歩できるような、そんな道場にしたい。これが今のわたしの夢ですけど、『夢はかなう』と信じています。

(談)



おかもと・よりこ ● 1971年大阪府生まれ。早稲田大学在学中にアメリカのオレゴン大学に留学。テコンドーに出会う。帰国後、イーグル会に入門。2000年シドニー・オリンピックのテコンドー女子67kg級で銅メダルを獲得。シドニーオリンピックから正式種目となった新競技テコンドーで、日本初のメダリストに輝いた。



成人式スナップ

# 度会町の人口は9,218人

平成12年国勢調査結果



昨年10月に全国一斉に行われた国勢調査では、皆さまにご協力をいただき、ありがとうございました。

また、調査員の方には、大変ご苦勞をおかけしましたが、おかげさまで、無事調査を終えることができました。

人口および世帯数がまとまりましたのでお知らせします。

人口 9,218人  
 男 4,454人  
 女 4,764人  
 世帯 2,434世帯

人口増加の要因として、社会福祉施設の開設・県道野見坂トンネル工事作業員の方・外国人就労者の方・その他アパートや小規模団地の分譲などが考えられます。

住民基本台帳（9月末現在）と比較すると、人口が267人少ないという結果で、住民登録をしたまま都市部で就業・就学している方が、これに当たると考えられます。

## 地区別内訳

区 分	人 口(人)			世帯数	
	総数	男	女		
中川地区	平成12年	1,657	802	855	417
	平成7年	1,758	861	897	414
	増減数	△ 101	△59	△ 42	3
内 城 田 区	平成12年	4,979	2,419	2,560	1,351
	平成7年	4,721	2,256	2,465	1,201
	増減数	258	163	95	150
小 川 郷 区	平成12年	1,128	568	560	303
	平成7年	1,142	572	570	278
	増減数	△ 14	△ 4	△ 10	25
一 之 瀬 区	平成12年	1,310	617	693	353
	平成7年	1,406	653	753	359
	増減数	△ 96	△ 36	△ 60	△ 6
度会学園	平成12年	50	25	25	4
	平成7年	50	25	25	3
	増減数	0	0	0	1
わたらい 緑 清 苑	平成12年	51	15	36	4
	平成7年	—	—	—	—
	増減数	51	15	36	4
伊勢度会 彩 幸	平成12年	43	8	35	2
	平成7年	—	—	—	—
	増減数	43	8	35	2
総 計	平成12年	9,218	4,454	4,764	2,434
	平成7年	9,077	4,367	4,710	2,255
	増減数	141	87	54	179

## 人口・世帯数の移り変わり

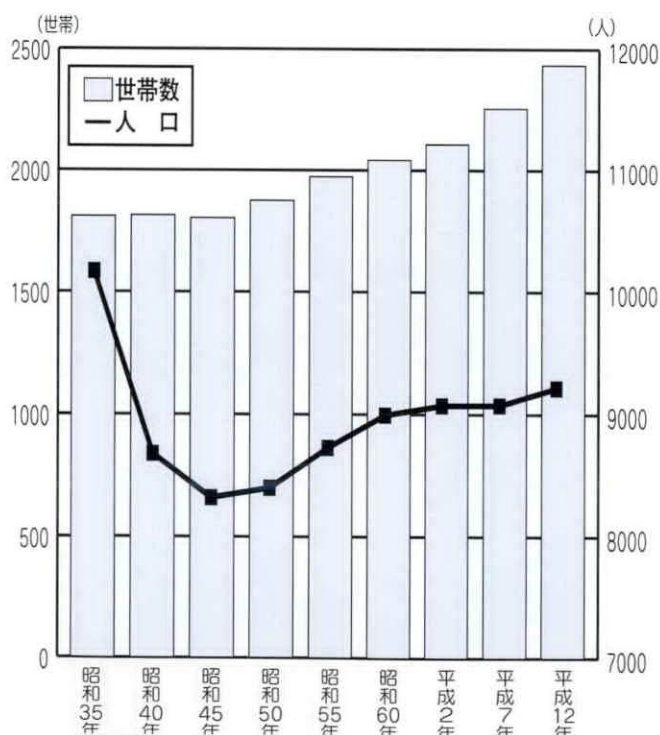

※この数値は町の集計によるものであり、国が公表する集計結果と異なる場合があります。



# 米の生産調整 転作136ha

(作付333ha余)  
を配分

を配分

平成12年から16年までの5年間、『水田を中心とした土地利用型農業の活性化対策等』：米需給の均衡、計画生産、米価の安定、麦・大豆・飼料作物の本格生産等を指す。の一環として、13年産米の生産調整面積が配分されました。

昨年、全国的に豊作となり、国では、13年産について、5万haを緊急拡大分として

生産調整面積に上乗せ、目標面積を101万haとしました。

この結果、度会町全体では、136.3ha(従来分130.3ha+緊急拡大分6.0ha)が配分され、これを受け、町生産調整推進対策協議会の承認を得て、各集落に協力を求めました。

**12年産101%の達成**  
12年産の町生産調整面積は、131.6haとなり、目標に対して101%の達成となりました。(達成集落23、未達成集落11)

厳しい状況が続く中で、緊急拡大分として6haの上乗

せがあり、さらに転作への協力をお願いすることとなりました。(この緊急拡大分として増加する面積は、麦作地域を中心に配分調整し、他集落への配分は最小に止まる見込みです。)

## 転作計画と水稲共済細目書を一本化

従来、1~2月にかけて転作の計画書を提出した後、4~5月にかけて水稲共済の加入申込書(共済細目書)を提出願っていました。これを一本化し、一葉の様式で兼ねることとしました。(保存・管理用として農家の控えを用意します。)

## くりあじカボチャ苗を希望農家に配布

希望農家に配布



役場産業課では、平成8年から転作奨励作目として実施しているくりあじカボチャの苗の配布(無料)を、本年も栽培を希望される農家の方に

次のとおり行います。

※カボチャの作付けにより、転作計画に変更が生ずる時は、調整させていただきます。

▽配布時期 3月下旬

▽配布条件

・転作作物として田に栽培すること

・収穫したカボチャを農協へ出荷すること

▽配布苗本数 約6千本を見込んでいます

▽申込方法

役場産業課(☎62-1111(代))まで、申し込んでください

▽申込期限

2月23日(金)まで

## 13年度町内生産調整面積の配分 (単位:m<sup>2</sup>・%)

字名	13年度配分面積	12年度転作実績	12年度達成率
注連指	57,251	64,572	112.8
田口	64,331	69,277	107.7
麻加江	49,795	48,330	105.5
坂井	21,333	22,541	104.2
長原	55,072	52,516	127.2
立花	30,959	30,053	100.4
鮠川	17,102	19,278	108.1
立岡	17,286	9,912	54.7
大久保	16,096	15,914	94.4
平生	51,209	46,005	88.9
牧戸	61,901	51,239	83.5
棚橋	47,389	52,715	108.7
大野木	66,721	71,928	106.9
葛原	49,642	57,253	115.3
下久具	88,739	55,885	127.1
上久具	31,716	33,516	101.7
田間	19,994	17,183	85.2
当津	14,016	14,892	104.7
茶屋広	13,644	14,639	102.5
川口	39,267	39,156	101.6
栗原	27,259	27,861	103.0
中之郷	23,827	25,033	105.4
日向	36,475	33,525	87.8
五ヶ町	14,865	15,078	96.4
小川	32,308	44,577	130.9
火打石	17,955	17,851	100.6
駒ヶ野	21,354	43,833	192.5
小萩	17,511	36,320	258.9
柳	29,745	25,405	85.2
市場	25,079	12,134	48.0
脇出	22,871	22,983	109.9
和井野	89,656	43,667	48.1
南中村	156,376	137,904	89.5
川上	34,256	43,860	132.9
合計	1,363,000	1,316,835	101.1

## 産業課からのお願い

13年産の生産調整については、現在各集落の役員の皆さんを通して、計画書(共済細目書を兼ねる)の提出をお願いしているところです。

昨年も、大半の集落では、ご理解をいただいたのですが、残念ながら一部の集落では、目標生産調整面積が未達成となりました。三重県は、事業評価システムの中で、生産調整の達成度合を事業採択の判断基準に組み入れています。このように、厳しい農業情勢が予測されるものの、高齢化、後継者対策に対する集落営農のあり方を考え、度会町の農業を次世代に継承することが、今日の私たちの努めであると思います。JA組織とともに本制度に取り組んでいますので、ご理解、ご協力を賜りますようお願い申し上げます。





## 平成13年 度会町消防出初式

平成13年の幕開けを飾る度会町消防出初式は、去る1月3日、長谷川消防団長以下119名の団員が参加して、度会中学校グラウンドを会場に開催されました。

各表彰が行われた後、「日夜献身的に活躍され、地域のために尽力いただいています」と、感謝にたえません。」といった大野町長の訓辞に引き続き、来賓の辻本県議会議員、中井町議会議長から祝辞が述べられました。

また、1月14日に御蘭村で開催された度会郡5か町村連合消防出初式（度会町・小俣町・玉城町・御蘭村・二見町）では、度会町から47名が参加し、日頃の訓練の成果を披露しました。

平成12年度三重県消防操法大会（小型ポンプの部）出場選手の皆さんに感謝状および記念品が贈られました。

（敬称略）

**指揮者** 細谷 俊彦（麻加江）  
**1番員** 神森 正光（脇 出）  
**2番員** 辻本 剛久（葛 原）  
**3番員** 油家 善男（長 原）  
**吸管補助員**  
 小岸 仁実（下久具）  
 補 欠 藤田 正美（当 津）

### 連載

## 『一日福祉体験教室』感想文

### 一日福祉体験教室

小川郷小学校6年

長谷川 静

八月二十一日、福祉体験教室がありました。

まず最初に、度会学園に行きました。私は初めてだったので着いた頃はきんちょうししました。度会学園はどんな所だろうと、不安もありました。少し怖い感じもしました。そしていよいよ度会学園の人達

との作業が始まりました。細かい紙をビニール袋に入れ、ホッチキスでとめました。作り方をしっかりと教えてくれたのでよく分かりました。一緒に作業をしていると、私達と一緒に作業のように作業をしていました。一時間位の作業ですごく短く感じました。最後にあく手をしてくれた時は、両手でやさしくしてくれてうれしかったです。

次に、福祉センターに行きました。福祉センターでは、ビデオを見せてもらい、ボランティアについて少し勉強をして、車イスと目かくし歩行を体験しました。車イスは、思ったより肩や手がつかれました。カーブは、ぶつかりそうでこわかったです。段差を通るのは難しかったです。車イスは、段差をうしろむきに通ったり、背中をシートにつけると通りやすい事などが分かりました。道路では、段差がたくさんあるから、もう少し段差をなくしたり、段差を減らしたりすると車イスに乗っている人が楽になると思います。目かくし歩行は、二人組でやりました。目かくしをしている人に説明するのは、難

しかったです。「場所が分かるかなあ。」と心配もありました。そして自分が目かくしをしてみると、こわかったし、行っている所が全く分からないので手を引いてくれる人をたよりにしていききました。カーブや物がある所は、とくにこわかったです。この体験をして目の不自由な人達が歩道に自転車や物などをおかれるとめいわくかが分かりました。道路の点字ブロックや印がない所は、通るのが大変だろうと思います。もし、困っている人がいたら手助けをしたり、声をかけて、少しでも役に立てたらいいなあと思いました。

『障害』とは、自分で選べないものだし、事故などでおこる事もある事を知りました。私も「もしかしたらなにかの『障害』をもっていったかもしれないなあ」と思いました。そんな時に、馬鹿にされたり、無視されたり、差別をされたらいやです。一日福祉体験教室をして初めて知ったこともあったし、少し『障害』に対する見方も変わったと思います。とてもいい体験になりました。





## エビフライ定食 一人前900円

車海老を使った、とっておきのエビフライ定食。

サクッとしたころもに包まれた、プリプリッとやわらかい身とタルタルソースが口の中でからまって、たまらなく美味しい!!

ぜひ、ご賞味ください。

営業時間 午前9時から午後6時まで

定休日 毎週水曜日

バザールわたらい 03-03-0333

# バザールだより

## 表彰受賞者

(敬称略)

町長優良団員表彰および三重県消防協会南勢支会長表彰

(優良章)

班長 世古 幸彦 (麻加江)  
 団員 奥田 康 (柳)  
 団員 大喜多弘行 (田口)  
 団員 平生 武 (南中村)  
 団員 廣 毅 (棚橋)  
 団員 福井 章人 (大野木)  
 団員 東出 幸久 (大野木)  
 団員 岡村 宗明 (棚橋)

班長 森本 謙 (鮑川)  
 班長 松田 悟 (葛原)  
 班長 藤田 正美 (当津)  
 班長 西山 和 (小川)  
 班長 高橋 虎彦 (脇出)  
 団員 木岡 豊司 (脇出)  
 団員 尾崎 明 (当津)

三重県消防協会南勢支会長表彰 (永年勤続優良章)

町長永年勤続表彰

団員 山下 輝彦 (柳)  
 団員 濱口 英樹 (棚橋)  
 団員 中西 孝晴 (下久具)  
 団員 田畑 隆浩 (和井野)

## 度会学園に

### 行ったこと

一之瀬小学校6年

山下 雄士

八月十日、今日ぼくは、福祉体験教室で度会学園に行ってきました。

初め、きつきさ室に入って園長さんの話を聞きました。内容は、障害者の苦勞とその手助けみたいな話でした。ぼくは、その話を聞いて、障害者の人が困っていたら助けてあげなきゃいけないと思いました。

園長さんの話をきいてから作業室へいって、ふくろに新聞を細かく切った物をいれて、でかいふくろのなかに、そのふくろを入れる簡単な仕事をぼくたちもいっしょにしました。

ぼくは、この仕事の中で、新聞をふくろに入れる係りでした。ふと横を見ると、辻井先生が学園の人のお手伝いをしていました。その様子を見て、ぼくにも、なにかできることはないかと思ひ、ぼくも学園の人が困っているのを見て、ちよこちよこ手伝いまし

た。

自分の仕事をしていると、ぼくの方に、「ウー。」と、言って学園の人が近づいてきました。ぼくは、かなりびっくりしました。だけど、ただ、ぼくの横を通っていっただけでした。同じ人間なのに、「こわい。」と思ったぼくは、しつれいなことをしたんだなど、思いました。

仕事が終わると、また、きつきさ室にもどり次はべんとうを食べました。あまりおいしくなかったです。べんとうを食べている間、度会学園の人達の運動会のビデオをみえました。みんな、楽しそうな顔をして、一つの競技にいっしょうけんめいに取り組んでいました。

そして、べんとうを食べ終わると、はじめぼくが仕事をしていたところについて、歌を歌ったり、クイズをしました。

初めは、歌を歌いました。聞いたこともない歌もあったけど歌っているうちに、どんなのかわかってきたので楽しく歌っていました。その歌の中に踊りも入る歌がありました。ぼくは、竜基君と踊って

いました。いろんな踊りをみんなでするからおもしろかったです。

次は、クイズをしました。クイズには、しょう品がついていて、野菜と石けんがありました。

クイズの内容は、イントロクイズでした。ぼくは、石けんをねらっていて、石けんをもらえる問題の時に手を挙げていたけれど、一度もあたりませんでした。

ぼくが、こんななのに、伸悟君なんか、石けんと野菜の両方もらっていました。クイズが終わると、学園の人が森多先生に、

「また、きてください。」と、言っていたのを聞いて、今日は、楽しかったんだなと思いました。

また、きつきさ室に行つて、今日の感想を書きました。そして、帰りました。

度会学園にいつて、ぼくは外けんのな特徴は、いろいろあるけど同じ人間なんだから差別の目で見てはいけないと思いました。



# 町県民税の

## 申告相談所を開設

### 平成13年度分 町県民税申告相談日程

月 日	曜日	時 間	相 談 会 場	対 象 字 名
2月16日	金	午前9:30~11:00	柳 公 民 館	小萩・柳・市場
			駒ヶ野お寺	五ヶ町・小川・火打石・駒ヶ野
		午後1:30~3:00	中之郷生活改善センター	川口・栗原・中之郷・日向
2月19日	月	午前9:30~11:00	注連指集落農事集会所	注連指
		午後1:30~3:00	田 口 公 民 館	田口
2月20日	火	午前9:30~11:00	鮎川改善センター	鮎川・当津・茶屋広
			立岡改善センター	立岡・大久保
		午後1:30~3:00	麻加江生活改善センター	麻加江・坂井・立花
2月21日	水	午前9:30~11:00	上久具公民館	下久具・上久具・田間
		午後1:30~3:00	大野木公民館	大野木・葛原
2月22日	木	午前9:30~11:00	和井野公会堂	脇出・和井野
			南中村公民館	南中村・川上
		午後1:30~3:00	長原公民館	長原
2月23日	金	午前9:30~11:00	度会町役場	棚橋・宮ノ西自治会
		午後1:30~3:00	牧戸公民館	平生・牧戸

役場では毎年、この時期に町県民税の申告相談を行っています。今年も次のとおり、申告相談所を開設します。

老齢福祉年金や老人医療・児童手当の給付、国民健康保険の算定、奨学金の受給・資金借入申込等に所得の証明が必要な場合が多くなっています。

こうしたときに困ることがないように、所得の多少にかかわらず正しい申告をしておくことが大切です。

### ◎申告をしていただく方

平成13年1月1日現在、度会町に居住し、平成12年中に所得のあった方で、次に該当する方です。

- ① 営業、農業、その他事業、不動産、配当、譲渡、山林などの所得があった方
- ② 給与所得者で次のような方
- ◎ 給与以外に所得のあった方
- ◎ 勤務先から役場へ給与支払報告書が提出されていない方

- ◎ 平成12年中に会社などを退職された方
- ◎ 雑損控除や医療費控除を受けようとする方

なお、所得税の確定申告をされる方は、改めて町県民税の申告書を提出する必要はありません。

### ◎申告にお持ちいただくもの

申告用紙、平成12年中の収支を明らかにできるもの、源泉徴収票、生命保険料・損害保険料の支払証明書、医療費の領収書など、それに印鑑を忘れずにご持参ください。

町県民税の申告用紙は、対象と思われる方に2月中旬までにお届けします。申告用紙が届かなかつた方でも、申告をしなければならぬと思われる方は申告してください。

都合により上記申告相談日に申告ができない方は、2月24日から3月15日（2月26・27日および土・日曜日を除く）までに、役場税務課へお越しください。

なお、申告をされない場合は、所得控除の措置をしないで税金の計算をすることがありますので、あらかじめご了承ください。



## 確定申告相談会場を開設

### 申告書は自身で作成を

2月16日から3月15日の所得税の確定申告期間中、伊勢シティープラザ（伊勢税務署西隣）において、自営業者・

した方、または贈与された方は、昨年と同様税務署内の相談会場となりますので、ご注意ください。

外交員等事業所得者、不動産給与および年金所得者の方を対象に、ご自身で申告書を作成していただく『確定申告相談会場』を開設します。必要に応じて職員のアドバイスも行いますので、ぜひご利用ください。

また、確定申告期間中は、税務署の窓口が大変混雑しますので、できる限りご自身で申告書を作成のうえ、郵送により提出をお願いします。

なお、土地・建物等を譲渡

詳しくは、伊勢税務署（☎28-3191）まで、お問い合わせください。

## 確定申告

### 納税相談所を開設

平成12年分の所得税の確定申告期間は、2月16日から3月15日までです。

告納税相談所を開設します。なお、できるだけご自身で申告書を作成していただけるよう準備をお願いします。

事業をしている方や、不動産収入のある方、サラリーマンで給与の年収が2千万円を超える方などは、確定申告をしなければなりません。

▽開催日 2月26日（月）・27日（火）の2日間  
▽会場 度会町役場（林業協業センター）

申告はこの期間中に税務署で受け付けておりますが、大変混雑し落ち着いて相談ができなかったり、長時間待つていただいたりすることもありますので、度会町でも確定申

※当日は混雑が予想されますので、あらかじめ相談予定日と時間をお知らせいたします。指定された日にお出かけください。

## 軽自動車の 廃車手続きは お済みですか



軽自動車には、役場で登録する原動機付自転車、小型特殊自動車と軽自動車協会に登録する二輪の軽自動車、軽自動車検査協会に登録する三輪・四輪の軽自動車、陸運支局で登録する小型二輪車があります。

その他の軽自動車の場合には、登録された車の定置場所の市町村役場で課税されます。この税は、賦課期日（4月1日）現在納税義務を有する人に年額でかかる税金で、その車種と税額は表のとおりです。

### 車を譲渡または 廃車したときは

#### 原付や小型特殊の場合には、役場税務課で手続きをしてください。

原付や小型特殊の場合には、役場税務課で手続きをしてください。

その他の軽自動車の場合には、表の各事務所で行ってください。そのまま放置すると、いつまでも税金がかかり、車検のとき不便が生じる結果にもなります。

### 町外に転出したときは

原付や小型特殊の場合には、役場税務課、または転出先の市町村で手続きを、その他の場合には表の各事務所で行ってください。

### 廃車の時に必要なもの

- ① 使用者・所有者の印鑑
- ② 自動車車検証（原付・小型特殊は必要なし）
- ③ 標識（ナンバープレート）

車種		税額(年額)
自 転 車	50cc以下のもの	1,000円
	51cc~90ccのもの	1,200円
	91cc~125ccのもの	1,600円
	ミニカー	2,500円
特 小 型	農作業用	1,600円
	その他のもの	4,700円
軽 自 動 車	2輪のもの(126cc~250cc)	2,400円
	3輪のもの	3,100円
	4輪乗用(自)	7,200円
	4輪貨物(自)	4,000円
	4輪乗用(営)	5,500円
	4輪貨物(営)	3,000円
2輪の小型自動車(251cc~)		4,000円

### 廃車・名義変更 住所変更の手続きは

役場 税務課  
☎62-1111  
内線29

軽自動車協会  
☎059-234-8611

軽自動車検査協会  
☎059-234-8431

三重県陸運支局  
☎059-234-8416



広報文芸

西野たけし指導

羊水に浮きし心地の初湯かな

大久保 浦田 フユ

宝引に当てし越後の福俵

棚橋 松本 貞子

青葱に葉を着せ足す寒の入り

上久具 柳谷 静雄

八手の葉のせて焚火を鎮めけり

棚橋 山本 順

冬芽立つ母のゐること愉しけり

牧戸 井戸木 った

長居して焚火埃の野良帽子

茶屋広 河村 鈴

豆殻を追ひ焚きたる仕舞風呂

麻加江 北村 樽江

書初の夢の字闊く滲みけり

大野木 串田 冬扇

わが家のエンジェル



梅田 竜汰くん

平成12年2月7日生まれ  
(大野木)

父 利之さん  
母 康子さん

こんにちは！

ぼくは、たつ年にうまれたので、りゅうたと名づけられたんだって。

ドラえもんが大スキで、着ぐるみをきて、ドラえもんへんしんです。

3月以降に満1歳を迎えることもさんと2ショットの写真を募集しています。

そしゃく、嚥下障害（飲み下す力が弱い）のある人のメニューのポイントは、見た目が食欲をそそり、香りが豊かなことです。一品の量を少なくして（40〜50g）、品数を増やすことで、選択の幅を広げます。

また、ゼラチン、寒天、くず粉、片栗粉などを使用して、固めたり、とろみをつけたりすれば、さらに食べやすくなります。

今回は、「あんかけまんじゅう」をご紹介します。

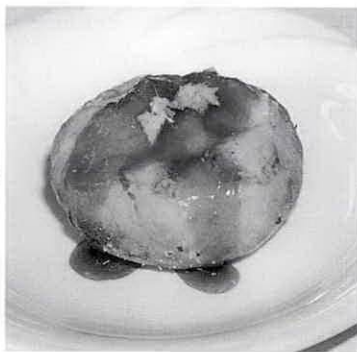

シリーズ今夜の夕食

飲み込みにくい人のための食事  
度会町食生活改善推進協議会

材料（4人分）

じゃがいも	240g
山芋	60g
片栗粉	大さじ1
【A】	
むきえび	50g
にんじん	30g
しいたけ	20g
だし汁	大さじ2
砂糖	小さじ1
しょうゆ	小さじ1
片栗粉・水	小さじ1・2
片栗粉	適宜
植物油	適宜
【B】	
だし汁	大さじ4
砂糖	小さじ1
酒	小さじ1
しょうゆ	小さじ1
片栗粉・水	小さじ1・2
おろししょうが	少々

あんかけまんじゅう

作り方

- ①じゃがいもは洗い、ゆでて、皮をむいてつぶす。山芋は皮をむいて、ゆでて、つぶす。じゃがいもと山芋をあわせ、片栗粉を加えてよく練る。
- ②にんじんは薄切りにしてゆでしておく。
- ③えび・にんじん・しいたけはみじん切りにして、Aで煮つめて、水溶性片栗粉を加え冷ましておく。
- ④①と③を4等分し、③を①で包み、形を整える。
- ⑤④に薄く片栗粉をまぶし、油で揚げる。
- ⑥Bを鍋に入れ沸騰させ、水溶性片栗粉でとろみをつけてあんを作る。⑤の上にかけ、おろししょうがを飾る。



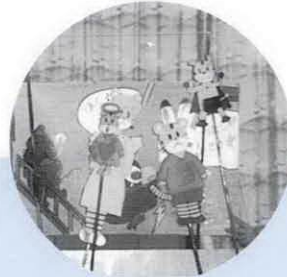

中之郷保育所

### ちょっと考えて 交通安全の大切さを問いかける

昨年12月16日、中之郷・南中村各保育所で、『幼児交通安全訓練』が行われました。  
中之郷保育所の園児32名は、紙芝居『おでかけマナー』で、南中村保育所の園児48名は、ペープサートの人形劇『サンタくんの道あんない』で、交通安全の大切さを楽しみながら学びました。それぞれのシナリオは、保護者の皆さんが、約1か月間かけて手作りしたものです。  
園児たちは、保護者の皆さんの心のこもった紙芝居や人形劇を熱心に鑑賞していました。

南中村保育所



### 『しゃきんこ』などの きのこを使った料理教室を開催

いせしま森林組合が栽培・出荷しているハタケシメジ『しゃきんこ』などのきのこを使った料理教室が、昨年12月18日、中央公民館で開催されました。

県特用林産振興協議会が主催した料理教室に町内外から24名の皆さんが参加し、料理研究家の瀧澤裕子さんの手ほどきを受けて、キッシュなど4品目を作りました。



### 静岡県沼津市クリーンセンターを視察 町区長会・婦人会

平成12年度『区長会・婦人会研修事業』として、昨年12月10・11日の2日間、区長会・婦人会の皆さんらが、静岡県沼津市クリーンセンターを視察しました。

参加者の皆さんは、ゴミの分別収集実施方法等について、クリーンセンターの職員から説明を受け、質疑応答の後、クリーンセンターの施設を熱心に見学していました。



# 2月 せらしお information

## 伊勢地域農業共済事務組合職員を募集

◎採用職種・予定人員

事務職 1名

◎採用予定日

平成13年4月1日

◎受験資格

▽昭和50年4月2日から昭和58年4月1日までに生まれた人

▽伊勢市、大宮町、磯部町に通勤可能な人

▽地方公務員法第16条（欠格事項）に該当しない人

◎試験科目

教養試験・適正試験・面接・作文

◎試験日および場所

▽第1次試験（教養試験・適正試験） 3月11日（日）

▽第2次試験（面接・作文） 3月下旬

◎受験申込みおよび受付期間

受験申込書は当組合が交付します

▽申込書受付期間

2月15日（木）～2月28日（水）（土日を除く）

▽提出先

伊勢地域農業共済事務組合

◎給与等

伊勢地域農業共済事務組合職員給与条例に基づき支給

※詳しくは、伊勢地域農業共済事務組合（☎28-3350）まで、お問い合わせください。

### 4月から始めます 町指定収集袋で ゴミ収集

町では、ゴミの分別収集・資源ゴミのリサイクルなどの適正化をさらに向上させるため、可燃ゴミ、プラスチック容器・包装類について、4月1日から町指定収集袋（半透明）によるゴミ収集を行います。

指定収集袋の取り扱いについては、度会町商工会を通じて取扱店を募集し、販売していただきますので、取扱・販売店および価格など詳しいことは、3月号広報紙で、お知らせします。従来的一般ゴミ袋は、早い目にお使いください。

※問い合わせ先 役場環境施設課（☎62-1111代）

### 三屋裕子さんを 迎えて講演会

度会郡体育協会では、三屋裕子さんを迎えて、次のとおり講演会を開催します。

▽日時 3月25日（日）午後2時から

▽場所 小俣町総合体育館

※詳しくは、町教育委員会教育課（☎62-1111代）まで、お問い合わせください。

### 平成13年度 スポーツ少年団員募

度会町スポーツ少年団では、町内小学新3年生から新6年生の団員を募集しています。

詳しくは、担当者まで、お問い合わせください。

ソフトボールチーム

『一之瀬イーグルス』（男子）  
『一之瀬エンペラーズ』（女子）  
浜田幸久（☎65-0523）  
ソフトボールチーム  
『小川郷スポーツ少年団』（男子）  
岡山 巧（☎62-1261）  
陸上競技  
『内城田スポーツクラブ』（男子・女子）  
舟瀬 勝（☎62-0356）  
森本和義（☎62-1640）

### 焼却灰を肥料として ご利用ください

伊勢度会クリーンセンターでは、花木の育成や野菜の栽培に必要な窒素・リン酸・カリウムなどが適量に含まれる汚泥焼却灰が多く発生します。

この焼却灰は、農林水産省で普通肥料として登録され、家庭菜園から農地の改良まで、

肥料成分表

成分	割合
窒素	0.17%
リン酸	10.10%
カリウム	0.23%

ご希望の方は、伊勢度会クリーンセンター（☎37-4805）まで、お問い合わせください。



幅広く安心してご利用いただけます。





寒いけど、心はいつも暖かです...

4月8日(日)  
第6回宮リバー度会パーク  
春まつり開催を決定  
盛り沢山の楽しいイベントを計画中  
春まつり実行委員会

**参加者募集**  
**歩祭り発見**  
**伊勢どつぷり倶楽部**  
伊勢市、伊勢市観光協会青年部では、伊勢のまちに、どつぷり漬かつて、伊勢の自然歴史、文化資源にふれていただく散策ツアー『歩祭り発見伊勢どつぷり倶楽部』矢持・横輪編を開催します。  
ぜひ、ご参加ください。

- ▽日時 3月11日(日) 午前9時〜午後4時(受付は午前8時30分から)
- ▽集合場所 近鉄宇治山田駅
- ▽内容 平家ゆかりの地・五ヶ所道(切原峠)約9kmの散策、シイタケの菌打ち体験
- ▽募集人員 先着200人(中学生以下は保護者同伴)
- ▽参加費 1000円
- ▽募集期限 2月28日(水)

第6回未入所幼児との  
交流会を開催

各保育所では、保育所園児と未入所幼児との第6回交流会を開催します。

詳しくは、それぞれの保育所へ、お問い合わせください。  
長原保育所 64-0022  
柵橋保育所 62-0074  
中之郷保育所 62-0070  
南中村保育所 65-0266  
▽日時 3月7日(水) 午前9時30分から11時まで(雨天決行)

▽場所 町内各保育所  
▽参加者 町内在住の保育所入園前のお子さんと保護者  
☆必ず保護者同伴で参加してください。交流会開催中、保護者は、各自でお子さんの安全に気をつけてください。

度会学園祭を開催

度会学園では、第27回学園祭を開催します。お誘い合わせの上、ぜひ、ご来場ください。

▽日時 3月11日(日) 午前10時〜午後3時  
▽催し物 模擬店、リサイクルバザー、アトラクション、作品展、餅まき  
リサイクルバザー、作品展示コーナーへの出品、展示を募集しています。ご協力をお願いします。  
※詳しくは、度会学園(☎62-0294)、度会町社協(☎62-1117)まで。

▽持ち物 弁当、水筒、敷物  
※申し込みおよび問い合わせは、伊勢市産業部観光課どつぷり倶楽部係(☎21-5565)まで。  
**生徒募集**  
**県立松阪高等学校**  
**通信制**

勤務の都合などで毎日通学できない人や働きながら教養を高めたい人：通信制で学んでみませんか。

通信制の学習は、レポートの添削指導と年間20日(日曜日)程度の授業です。4年(3年も可能)以上在学して必要な単位を習得すると、高等学校卒業の資格が取得できます。

▽募集人員 200名  
▽応募資格 県内在住の人、年齢は問いません。中学校

卒業または同程度の学力がある人  
▽受付期間 3月2日〜4月6日(金)  
▽試験日 4月8日(日)  
▽説明会 松阪高等学校2月25日(日)  
※詳しくは、松阪高等学校通信制(☎0598-2617522)まで、お問い合わせください。

予防接種協力

医療機関のお知らせ

寺村内科クリニック(伊勢市中之町☎20-3100)が予防接種協力医療機関に加わりました。  
※詳しくは、役場福祉課(☎62-1111代)まで、お問い合わせください。



## おめでた・おくやみコーナー

12月中に届出のあった方（敬称略）

### おめでた

子の名前	保護者名	字名
伊藤鯨太郎	峰	大野木
中村 凌也	友彦	上久具
久保田祐胡	圭一	川口
西村 翔瑛	司	和井野
市川 太朗	勝彦	棚橋
川本 玲菜	丈春	注連指
岡村 光華	昌拓	棚橋

### おくやみ

名前	年齢	字名
山本 ゆり	77	火打石
中川 てい	85	五ヶ町
荻田 宮雄	76	栗原
杉本 光郎	84	柳
作野 かゑ	92	小萩
西野 たつ	80	小萩
米田 稔	66	駒ヶ野
濱岡 未四	74	立花
奥村をふじ	92	棚橋
幸田 篤介	78	棚橋
大島 康子	58	立岡

## 編集後記

▽表紙を飾った園児たちのドッジボール大会。家庭で体験できないような保育が求められていることから企画されたものです。この日は、カメラのシャッターボタンを押す指がかじかむほど寒い日でした。でも、子どもたちは、寒さに負けず、コートの中を元気よく走り回っていました。ファインダーを通して飛び込んでくる子どもたちの表情は豊かで生き生きとしていました。子どもは風の子。やっぱり外で遊ぶ姿が子どもには似合います。

第6回宮リバー度会パーク春まつりは、4月8日（日）に開催決定。

## 保健だより掲示板

問い合わせは、役場福祉課（☎62-1111代）

### 1歳6か月健康診査 2月7日(水)

受付：午後1時～1時30分  
場所：母子健康センター  
対象：平成11年6・7月生まれのお子さん  
※個人通知します

### 3歳6か月健康診査 3月6日(火)

受付：午後1時10分～1時30分  
場所：母子健康センター  
対象：平成9年7・8月生まれのお子さん  
※個人通知します

### 離乳食教室 2月13日(火)

時間：午前9時30分～正午  
場所：中央公民館  
対象：平成12年2月～平成12年5月生まれのお子さんを  
持つ保護者  
内容：子どもの発達の話、離乳  
後期・完了期の食事など

### 乳児健診および育児相談 2月28日(水)

受付：午後1時30分～2時30分  
場所：母子健康センター  
対象：原則として偶数月生まれ  
の1歳までのお子さん

### 親子料理教室

2月4日(日) 小川郷小学校  
(場所：中央公民館)  
2月12日(月) 一之瀬小学校  
(場所：一之瀬小学校家庭室)  
2月18日(日) 内城田小学校  
(場所：中央公民館)  
時間：午前9時30分～午後0時  
30分  
対象：各小学校児童とその保護  
者（内城田小は4・5・6年生）  
内容：調理実習を中心に小さい  
ころから食に親しみ、食  
生活について考える機会  
を持つ

### 遊びのおやこ教室 2月5日(月)

時間：午前10時～正午  
場所：中央公民館  
対象：平成9年4月～平成11年  
3月生まれのお子さん  
とその保護者

### いきいきライフ教室

2月15日(木) 日向集会所  
2月22日(木) 一之瀬公民館  
南中村公民館  
3月1日(木) 注連指農事集会所  
麻加江公民館  
3月8日(木) 立岡改善センター  
大野木公民館  
時間：午後1時30分から  
対象：主に老人会員（会員外で  
も可）  
内容：健康体操、健康相談、レ  
クリエーションなど

### 飼えなくなった犬の引取り 2月21日(水)

印鑑を御持参の上、午前9:30までに  
役場福祉課へお願いします。

(注) 人（飼い主・家族以外）を咬んでいる場合、動物病院等で狂犬病の検診をした「診断書」がないと、引き取ることができませんのでご注意ください。

### 町のうごき

平成12年12月31日現在（ ）内は前月比  
人口 男 4,582（-4） 計 9,455（-20） 出生 7 転入 22  
女 4,873（-16） 世帯数2,608（-2） 死亡 12 転出 37

### 2月の町税 固定資産税 第4期 国保税 第10期