

わ 広報 わたらしい



感激を胸に…

去る3月12日、平成8年度の度会中学校第21回卒業証書授与式が、中学校体育館で行われ、114名が学舎をあとにしました。

それぞれ路は違っても、共に頑張った仲間同志、この日の感激を胸に秘め将来に向かってはばたいてください。

1997年
No.381



月号

『健全財政の確保』・『住民福祉の向上』

『主体的な地域づくり』を柱に！

一般会計に36億3千9百70万3千円を計上

町長提案説明

(概要)

(所信)

国の内外で起きている自然災害、葉害、凶悪犯罪や、政・官・財界にわたる信用失墜事件に対して改めて、自然界の過信に対する戒めと、全体の奉仕者である公務員本来の使命の達成はもとより、希薄になりがちな道徳的観念の風潮を排除し、社会的秩序の必要性を痛感させられているところです。

このような社会情勢のもと、地方公共団体には、限られた財源の重点配分、経費支出の効率化に努めつつ、災害に強

い安全な町づくり、自主的・主体的な地域づくり、生活に密着した社会資本の整備、少子・高齢化等に対応した地域福祉の展開、国際交流や地域情報化の推進等が求められているところであります。

八年度におきます特色のあるものとしては、関係者のご理解、ご支援をいただきながら、ソフト部門において「戸籍総合システム」の電算化の導入が完了し行政サービスの向上を図ることができました。

一方、ハード部門では、度会郡各町村合意のもと「特別養護老人ホーム——わたらい緑清苑」が完成し、四月一日から運営が開始されたことは安心できる高齢化社会への備えとして、一歩踏み出したものと期待するところであります。

予算編成

九年度予算編成にあたっては、施策の継続性を尊重しながらも、一方、第二次度会町行政改革大綱にのっとり、事務事業全般の徹底した見直しにより、行政経費の節減合理化を図り、限られた財源の重点的かつ効率的な配分に徹し、節度ある財政運営を行うことを基本とし「財政の健全性の確保」並びに「住民福祉の向上」に努めるとともに現在手がけています「ほ場整備」など、基盤整備の早期完了と第四次総合計画における後期計画への的確な対応など、二十一世紀を展望した「自主的・主体的な地域づくりの推進」に努めることとしています。



特別養護老人ホーム
わたらい緑清苑

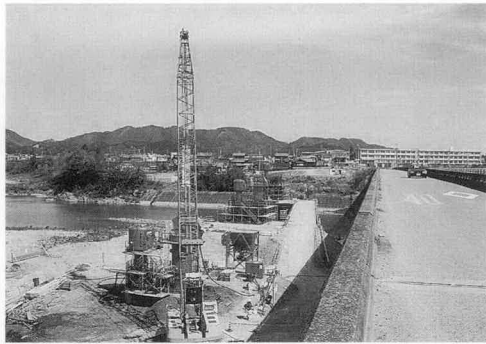

内城田大橋架橋工事

◆平成9年度

一般会計予算

予算規模は、三十六億三千九百七十万三千円で対前年度比十四・二パーセント増(前年度の特異要因の特養「わたらい緑清苑」の事業費を精査しますと、八・三パーセントの減)となっています。

主な事業

総務関係

- 新ふるさとづくり
- ・集落表示板設置(内城田、中川地区)
- ・公園グレードアップ(特産品の販売―バザール機能、楽しい食事―レストハウス 持つ複合施設の建設)
- 公共用地管理(新庁舎等建設提案業務)
- インターネット導入(公共観光資源、特産品の広告)
- 第二回宮リバー度会パーク春まつり(実行委員会補助)
- 南中村保育所改築(鉄骨造り約五四八平方メートル―定員四十名)

民生関係

- 地域保健対策(権限委譲による妊産婦、乳幼児、一歳六か月健康診査等の対応)
- 予防接種対策(個人接種への対応)

衛生関係

- 合併浄化槽設置補助(四〇基)

農業関係

- 土地改良総合整備
- ・牧戸地区―農道整備、用排水路整備、換地
- ・大野木地区―用水パイプライン、農道舗装
- ・平生地区―ほ場整備、用水路整備
- 県営ほ場整備(二之瀬地区、中川地区負担金)
- ふるさと農道整備(度会北部―平生・鮎川間、北部二期―平生・棚橋間負担金)
- 中山間総合整備(小川郷上地区負担金)
- 茶業振興対策(品評会出品、改植、研修工場整備、防霜施設整備等への補助)
- 農業経営育成システム確立(JA病害虫防除用無人ヘリコプター導入補助)

林業関係

- 流域総合間伐対策
- 国補林道開設(北谷線)
- 国補林道改良(川上線)
- 林業構造改善(いせしま森林組合への国県町の補助―活動拠点施設・林業者宿泊施設)
- 県単林道改良舗装
- 公団造林受託事業(川上、注連指)
- 県営林道整備(新藤越線調査設計負担金)
- 特用林産振興総合対策(いせしま森林組合への国県町の補助―ハタケシメジの奨励)

土木関係

- 県道新設改良(伊勢南島線―駒ヶ野公園整備・梅橋架橋・市場・柳改良、度会南勢線―和井野橋架橋、度会玉城線―内城田大橋架橋、伊勢大宮線―鮎川・長原間改良等の促進)
- 町道路維持、新設改良(各区要望個所の重点整備)
- 地方特定道路整備(町道大野木棚橋線―中学校グラウンド前等)

消防関係

- 防災の町づくり(小型動力ポンプ付積載車購入)

教育関係

- 小学校パソコン導入(二人に一台の水準を目指す)
- 中学校屋内運動場空調整備
- 文化財保護施設整備補助(注連指 十一面観音)



昨年の春まつりより
第2回春まつりは
4月13日に開催

在宅介護支援センター設置条例の制定など

—29議案を原案可決—

◆平成9年度国民健康保険特別会計

歳入歳出予算の総額を四億六千二百七十九万九千円と定める。(対前年度比六・一パーセントの増—保険給付費を三億三千六百二十二万八千円、老人保健拠出金を九千四百三十三万、高額医療費に係る共同事業拠出金を六百三十七万七千円計上)

◆平成9年度簡易水道事業特別会計予算

歳入歳出予算の総額を一億六千八百八十四万円で定める。(対前年度比六・三パーセントの増—道路改良工事に伴う配水管の移設対策、年次計画に基づく量水器の取替え、漏水調査などいずれも給水体制の維持、充実をめざします。)

◆平成9年度住宅新築資金等貸付事業特別会計予算

歳入歳出予算の総額を二百九十四万三千円と定める。(貸付完了町債の償還管理を行います。)

◆平成9年度老人保健特別会計予算

歳入歳出予算の総額を五億五千七百五十九万九千円と定める。(過去の伸び率をもとに老人医療費を五億五千三百九十二万円として計上)

◆平成9年度福祉資金貸付事業特別会計予算

歳入歳出予算の総額を百三十万円で定める。(生業資金百二十万円を計上)

◆平成8年度補正予算

平成8年度補正予算表 (単位：千円)

区分	補正前の額	今回補正額	補正後の額
一般会計補正(6号)	3,723,471	△18,962	3,704,509
国民健康保険特別会計補正(3号)	456,204	7,434	463,638
簡易水道事業特別会計補正(4号)	202,904	△1,709	201,195
住宅新築資金等貸付事業特別会計補正(2号)	30,453	△7,430	23,023
老人保健特別会計補正(3号)	582,797	△27,700	555,097

平成9年度 当初予算 (単位：千円 %)

区分	本年度	前年度	比較	伸び率
一般会計	3,639,703	3,185,951	453,752	14.2
国民健康保険特別会計	462,709	436,290	26,419	6.1
簡易水道事業特別会計	161,840	152,309	9,531	6.3
住宅新築資金等貸付事業特別会計	21,943	30,253	△8,310	△27.5
老人保健特別会計	557,059	570,385	△13,326	△2.3
福祉資金貸付事業特別会計	1,300	1,307	△7	△0.5
合計	4,844,554	4,376,495	468,059	10.7

◆条例関係

- 区事務費補助に関する条例の一部を改正する条例
- 議会の議員の報酬及び費用弁償に関する条例の一部を改正する条例
- 委員会の委員等の報酬及び費用弁償に関する条例の一部を改正する条例
- 町長、助役及び収入役の給料及び旅費に関する条例の一部を改正する条例
- 教育委員会教育長の給与及び勤務時間等に関する条例の一部を改正する条例
- 消防団の定員、任免、服務等に関する条例の一部を改正する条例
- 議会の議員その他非常勤の職員の公務災害補償等に関する条例の一部を改正する条例
- 乳幼児医療費助成に関する条例の一部を改正する条例(三歳児まで対象となる)
- 遺児及び母子年金支給条例

平成9年度 一般会計当初予算歳入・歳出表

(歳入)

(単位：千円)

区分	予算額	構成比(%)	対前年度比(%)
町税	532,049	14.6	4.8
分担金・負担金	131,590	3.6	19.1
使用料・手数料	35,077	1.0	5.0
財産収入	9,044	0.2	25.0
寄附金	1	-	-
繰入金	303,869	8.4	11.3
繰越金	30,000	0.8	-
諸収入	29,620	0.8	△25.5
(自主財源)	1,071,250	29.4	7.0
地方譲与税	43,500	1.2	△34.1
利子割交付金	10,000	0.3	△9.1
地方消費税交付金	20,000	0.5	皆増
特別地方消費税交付金	1	-	-
自動車取得税交付金	40,000	1.1	11.1
地方交付税	1,598,000	43.9	11.5
交通安全対策特別交付金	483	-	61.0
国庫支出金	171,648	4.7	31.5
県支出金	457,621	12.6	44.0
町債	227,200	6.3	20.0
(依存財源)	2,568,453	70.6	17.6
(合計)	3,639,703	100.0	14.2

(目的別歳出)

(単位：千円)

科目	予算額	構成比(%)	対前年度比(%)
議会費	73,980	2.0	4.7
総務費	610,917	16.8	60.6
民生費	845,933	23.2	7.2
衛生費	215,977	6.0	△1.1
農林水産業費	693,987	19.1	15.9
商工費	11,164	0.3	16.9
土木費	254,408	7.0	△12.9
消防費	128,446	3.5	△7.5
教育費	357,506	9.8	14.2
災害復旧費	2	-	△33.3
公債費	426,191	11.7	19.8
諸支出金	11,192	0.3	19.5
予備費	10,000	0.3	-
(合計)	3,639,703	100.0	14.2

(性質別歳出)

(単位：千円)

区分	予算額	構成比(%)	対前年度比(%)
人件費	850,238	23.4	2.4
扶助費	177,197	4.9	16.4
公債費	426,191	11.7	19.8
(義務的経費計)	1,453,626	40.0	8.7
普通建設事業費	1,249,041	34.3	19.6
(補助事業費)	605,255	16.6	55.9
(単独事業費)	643,786	17.7	△1.9
災害復旧事業費	-	-	-
(補助事業費)	-	-	-
(単独事業費)	-	-	-
(投資的経費計)	1,249,041	34.3	19.6
物件費	444,493	12.2	12.8
維持補修費	29,510	0.8	77.6
補助費等	324,379	8.9	20.6
積立金	8,192	0.2	28.6
投資・出資・貸付金	6,156	0.2	17.8
繰出金	114,306	3.1	11.7
予備費	10,000	0.3	-
(その他経費計)	937,036	25.7	16.6
(合計)	3,639,703	100.0	14.2

の一部を改正する条例
 ○美化センターの設置及び管理に関する条例の一部を改正する条例(使用料の見直し)
 ○消費税法の改正に伴う関係条例の一部を改正する条例(消費税関連)
 ○行政手続条例(行政運営における処分、指導、届出手続き等の共通事項を規定)
 ○母子健康センターの設置及び管理に関する条例(母子保健サービス等を提供するためのセンター規定)

○度会町在宅介護支援センターの設置等に関する条例(要介護老人とその家族の在宅介護に関する相談窓口業務を行うセンター規定)
 ○町営土地改良事業の施行について
 ▽土地改良総合整備事業(平生地区)
 ・事業費一億八千三百万円
 ・事業種類及び事業量一区画整理一・二ヘクタール、水路一千二百四十一メートル、農地保全一か所

▽土地改良総合整備事業(大野木地区)
 ・事業費一億九千八百万円
 ・事業種類及び事業量一農業用水一千五百〇八メートル、農道一千四百四十七メートル

◆議員提出議案
 (三月十九日提出)
 ○度会町議会委員会条例(現行条例の全部改正)
 ○度会町議会会議規則(現行規則の全部改正)

平成八年度度会土地開発公社補正予算(第二号)
 ○水道水源保護条例(町民の健康で文化的な生活を保護するため、水道水源の保護に關し必要な事項を定めるもの。三月十二日追加上程)
 ※総務財政常任委員会に付託され、継続審査とすることになりました。

◆報 告

◆一 般 質 問

☆郷土資料館の入館状況と今後の見直しについて
 ☆「宮川と共に生きる会」の組織と活動について (山西幸郎議員)
 ☆茶業の将来について(個人茶工場、共同茶工場ともに抱える従事者の高齢化問題等による先ゆき不安に対して、基幹産業の茶業をどのように守り育てていくのか) (福井秀治議員)

わたらい緑清苑

(特別養護老人ホーム)

4月1日より運営開始



介護の様子(高砂寮)

昨年三月二十一日に起工式が行われてから約一年余、急速に進む高齢化社会への対応策として建設された、特別養護老人ホーム「わたらい緑清苑」は、施設長以下二十七名のスタッフにより四月一日からサービスを開始しています。

町内は十八人)、定員の五十名まで五月・六月で順次受け入れを行っていく予定です。また介護に関する相談指導を行う、在宅介護支援センターも併設され、地域福祉センターと共に町の福祉拠点として期待されています。

完成したばかりの当施設を写真で紹介します。また、施設見学などは随時受け付けていますので気軽にお問い合わせください。

施設概要

名称 度会郡町村組合立特別養護老人ホーム「わたらい緑清苑」

所在地 度会町棚橋1202番地

電話 05966-2-2200(代表)

FAX 05966-2-2202

設置及び運営主体 度会郡町村老人福祉施設組合

敷地面積 8,165.74㎡

建物 構造:鉄筋コンクリート造2階建(一部地下1階)
延床面積:3,085.80㎡(本体)

収容人員 特養 50床(2階)
ショートステイ 25床(1階)

開設年月日 平成9年4月1日

※入居等に関することは、役場福祉課(☎2-1111)までお問い合わせください。

一般浴室

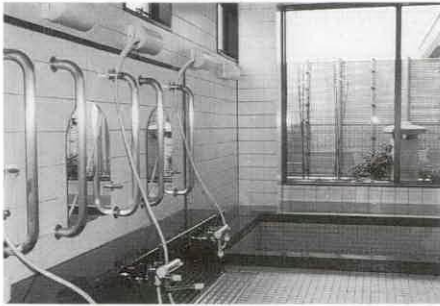

中庭を望む談話コーナー



明るい居室

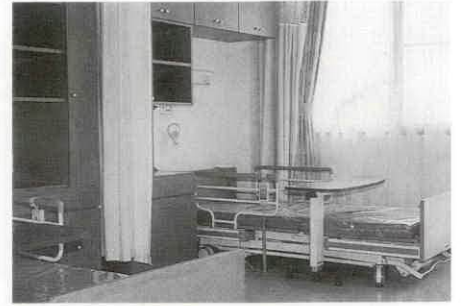

設備の整う特別浴室



会話がはずむホール



食堂兼機能回復訓練室

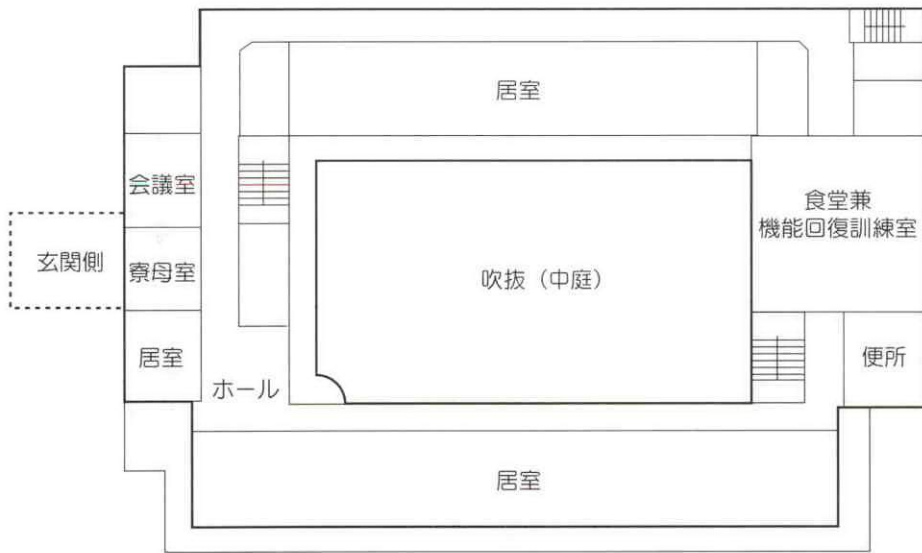
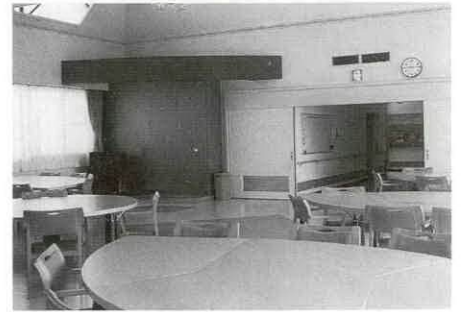

2F 特養部分平面図

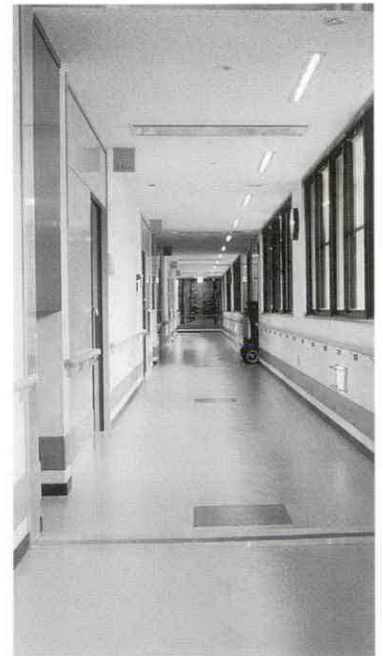

特別養護老人ホーム

寝たきりや重い心身障害があり、常時介護を必要とするが、家庭では介護できなくなったお年寄りをお預かりし、身のまわりのお世話をします。

ショートステイ

お年寄りを介護している家族の人が病気、冠婚葬祭等で一時的に介護ができなくなったり、介護疲れで休養を必要とするときなどにお年寄りを短期間（一週間程度）お預かりして、身のまわりのお世話をします。

在宅介護支援センター

介護を行っている家庭を支援するため、夜間等の緊急時も含め、介護の相談指導を行うとともに、寝たきり老人等のニーズに適した保健、福祉サービスが受けられるように各機関との連絡調整を図ります。

平成9年度 町内小中学校教職員等人事異動

学 校 名	転 出		転 入	
	氏 名	転出先	氏 名	前任校
内 城 田 小	大北喜代壽	御蘭中校長	橋本 憲生	南部小校長
	上野 秀司	田丸小教頭	中村 俊郎	南島小教頭
	間宮 正文	明野小教諭	石田 寛嗣	下外城田小教諭
	小林 一彦	四郷小教諭	竹内 久人	阿曾小教諭
	笠井小百合	明野小教諭	福多 雅美	二見小教諭
	中村 武弘	県教育委員会	-	-
中 川 小	若山 道男	柏崎小校長	小宮 哲子(教頭)	御蘭小教諭
	田中 幹也	今一色小教諭	伊藤 京子	小俣小教諭
	大西佳津子	七保第二小養教	南 典子	明野小養教
	林 ゆみ子	大内山中主査	稲葉 孝代	度会中主事
一之瀬小	中村真知子	吉津小教頭	南 しのぶ	上野小教諭
	川口 和司	小俣小教諭	辻井 敬浩	答志小教諭
小川郷小	小林 信彦	定年退職	大西 靖子	柏崎小校長
	加藤 博音	宿田曾小校長	中世古一芳(教頭)	宿田曾小教諭
	林 三由紀	久米小養教	伊藤知佐子	有田小養教
度 会 中	大西 久司	定年退職	田村 重幸	七保第二小校長
	加藤 正雄	五ヶ所中教頭	中野 洋	滝原小教頭
	奥野 実	県教育委員会	山本 真二	柏崎中教諭
	中村 俊哉	柏崎中教諭	松田 直樹	鳥羽東中教諭
	稲葉 孝代	中川小主事	米山 孝子	穂原小主事

町職員の人事異動

退職 (三月三十一日付)

岡谷 光雄

教育委員会施設課施設管理業務員

作野 つや

一之瀬小学校用務員

中世古 栄子

南中村保育所調理員

新規採用 (四月一日付)

細谷栄津子

給食センター調理員

東出 元美

柵橋保育所調理員

異動 (四月一日付)

[役場関係]

※ () 内は旧所属

税務課

村林恵利子(町民課)

西田 健(環境施設課)

町民課

藤田 真弓(教育委員会施設課)

福祉課栄養士

黒井真理子(福祉センター栄養士)

環境施設課

山口 幸宏(税務課)

出納室

藤田 陽子(税務課)

給食センターへ

感謝の作文

一小五年生

一之瀬小学校の五年生十五名が、給食センターへのお礼を込めた作文集をまとめました。その一部を紹介します。

給食センターのおばさん達へ、いつもぼく達の給食を作ってくれてありがとうございます。月曜日から金曜日まで、度会町の中学校、小学校の生徒の分をよく作れるなあと思います。

ぼくは、いつもは感謝の気持ちとかあまり考えないけど、今考えてみて、ぼく達のために大変な仕事をしてしてくれているんだなあと思いました。ど

うもありがとうございました。またよろしく願います。

門野 剛大

給食のおばちゃんいつもおいしいごはんをありがとう。みんなのごはんを作るって大変だろうと思います。

「給食ふれあいノート」をたまに見ると「○○を少なくしてほしい」「ワインゼリーを多くしてほしい」とか書いてあります。でも私はそんなことじゃなくて、「これからもおいしい給食を作ってください」と書きたいです。

おばちゃん、これからもおいしい給食を作ってくださいね!

小林 舞

(保育所関係)

柵橋保育所

北村 孝子(主任(長原保育所))

松田 若(南中村保育所)

長原保育所

西田佳恵子(主任(南中村保育所))

中之郷保育所

西岡きり子(主任(柵橋保育所))

中川 珠青(柵橋保育所)

南中村保育所

見並 久美(主任(中之郷保育所))

(教育委員会施設課)

教育委員会施設課

井口 由子(出納室)

内城田小学校用務員

中野智恵美(小川郷小学校用務員)

小川郷小学校用務員

奥田 鈴代(内城田小学校用務員)

一之瀬小学校用務員

中野 ふみ(柵橋保育所調理員)

健康を考えた行楽弁当

度会町食生活改善推進協議会

健康時代の理想のお弁当は、おかずたっぷり「五色五味」。いろいろな栄養素を過不足なく摂るようにするには、一日に「三〇食品を……」といわれていますが、料理は味付けのちよつとした工夫で、更においしくいただけるものです。

今回は、エネルギー、蛋白質豊富な春らしい一品を紹介します。手軽にできますので「行楽のお弁当」などには是非一度お作りになってください。

材料（4人分）		卵	2個
米	2カップ	酢	少々
昆布	7センチ角	塩	小さじ1/5
A	酢	小梅（種除く）	6個
	砂糖	白いりごま	大さじ5
	塩	さやえんどう	8枚
	ちりめんじゃこ	1カップ	
			（木の芽でも良い）

◇ちりめん 寿司

作り方

- ①米は炊く一時間以上前にとぎ同量の水につける。昆布は乾いた布巾で汚れを除いておく。
- ②①の米に昆布を加えて炊き、沸騰直前に昆布を引き上げる。
- ③Aを混ぜ合わせて、合わせ酢を作り、炊きあがったご飯に混ぜてつやのよいすし飯を作る。
- ④卵はときほぐし、Bを加えてよく混ぜる。鍋に入れて中火にかけて、箸4〜5本でかき混ぜながら細かい炒り卵を作る。

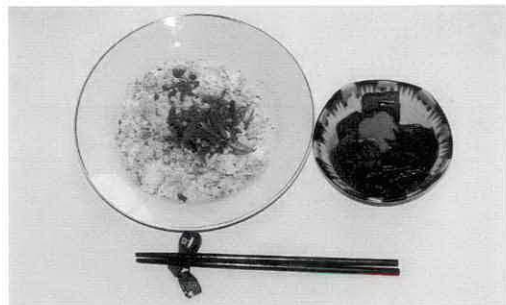

ちりめん寿司とふるふきこんにやく

- ⑤半熟状になったら火から外し、鍋底をぬれ布巾にあててよくかき混ぜる。
- ⑥ちりめんじゃこは、さつと湯通しして水気をきってから酢少々をふりかけておく。さやえんどうは筋をとって色よく茹で、斜めぎりにしておく。
- ⑦すし飯が温かいうちに、ちりめんじゃこ、炒り卵、ごま、ちぎった梅干を散らし、最後にさやえんどうを飾る。



吾子の絵の家より大き
チューリップ

佐藤 半三

思い出しますね。いまの子も、やつぱりお絵かきといえ
ばチューリップなのでしょう
か。

チューリップ散って一
茎
天を指す

貞弘 衛

花が散ってしまうのは
寂しいのですが、華麗
な花びらが散ってもな
お、茎が懸命に直立して
いるのは、特に悲しいも
のですね。

トルコで生まれオランダで育ったといわれるチューリップですが、いまは日本の春の草花の代表格です。チューリップの色は、赤、白、黄色などが一般的ですが、ほかに、紫、ピンク、黒みがかつた濃い赤などさまざまです。

チューリップは春の花ですが、最近では促成栽培や萌芽期に冷凍保存して、秋から冬に

チューリップ

開花させる「アイスチューリップ」と呼ばれるものもあるようです。また、元旦やバレンタインデー、誕生日に開花する球根というのもあり、チューリップの季節感は薄らいできています。

花や緑は心のゆとり、やすらぎに欠かせません。と同時に、緑化は国土、環境、水源の保全などにも大切な役割をもっています。

四月二十九日の「みどりの日」、四月二十三日から二十九日の「みどりの週間」を期に三重県では、四月二十七日（日）に大仏山公園を会場にして「春の都市緑化推進運動」を開催します。

緑のことを理解し、自然と触れ合い、緑を通じて活力と魅力に富んだ地域づくりのために、こうした催しに積極的に参加したいものです。

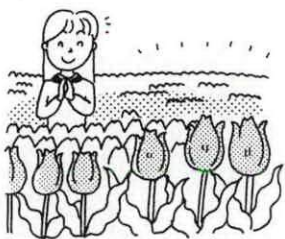

度会町再発見

伊勢神宮と度会町

文：河瀬信幸氏

具体的な古代の度会郡は、平安時代初期成立の『皇太神宮儀式帳』に、神領の一つとして現れてきます。これについては後世の記述にかかるものですが、その内容には見るべきものも多くあり、捨てがたいものが含まれています。

しかし、いずれにしても「度会郡」・「多気郡」・「飯野郡」は、この当時「神三郡」と呼ばれていたことは確かかなようです。

そして、この神三郡は神領として、国司の力を排除し、

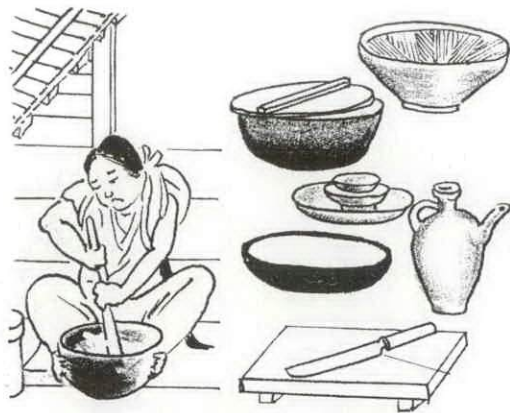

台所と台所用具（『病草紙』）

それら二つの郷のいずれもその範囲は明らかではありませんが、町内宮川左岸の一部は、この二つの郷の中に含ま

奈良時代後半から平安時代中頃にかけて伊勢国内にありながら、神領として独自の立場をとり、鎌倉時代初期成立の『神宮雜例集』によりますと、神三郡は「道後」とも称されています。

平安時代以降の郷名

平安時代初期に著された地名辞書である『和名類聚抄』（和名抄）によりますと、伊勢国度会郡には十三の郷名があげられています。その中で

度会町と関連があると考えられるのは、「城田郷」・「湯田郷」の二つです。城田郷については『太神宮諸雜事記』にもその名が見え、さらに南北朝時代成立の『神鳳鈔』という神宮領の記録集には、「外城田郷」と「内城田郷」の名前が見えます。

これら二つの郷のいずれも



田植図『大山寺縁起絵詞』

平安時代には律令制の経済的基礎である「公地公民制」がくずれ、大社寺や有力貴族の私有地としての「荘園」が形成されていきますが、伊勢神宮でも神領内でありながら、神官達による土地の開墾によって「御園」・「御厨」という荘園

れていたと考えてさしつかえないと考えられます。

ところで、この「和名抄」には、「陽田郷」という名前が見えます。この郷の主な地域の特産は難しいのですが、小川郷地区に日向という地名が残ることから、日向を中心とした地域の可能性も考えられるところでは、陽田郷については『神宮雜例集』にも、その名が記されています。

平安時代も後期になりますと律令制もくずれ、伊勢神宮による神領経営も変化してい

度会町内の神宮領

具体的なものとしては、『神宮雜例集』・『神鳳鈔』に「大橋御園」の記載があり、その範囲は、葛原、大野木、棚橋、牧戸にまたがっていた



農家の生活（『洛中洛外図屏風』）

と考えられています。さらに『神鳳鈔』によりますと、「柑子御園」・「久津賀御厨」・「久具御厨」・「麻加江御園」・「岩坂御園」・「立花御園」・「二瀬御園」・「小川生鮎御園」が見えますし、『類聚雜要集』という書物には「鮎川御厨」が、『外宮神領目録』には、「葛原御園」の名前が記されています。

唐紙師



唐紙師



傘張



葛籠造り

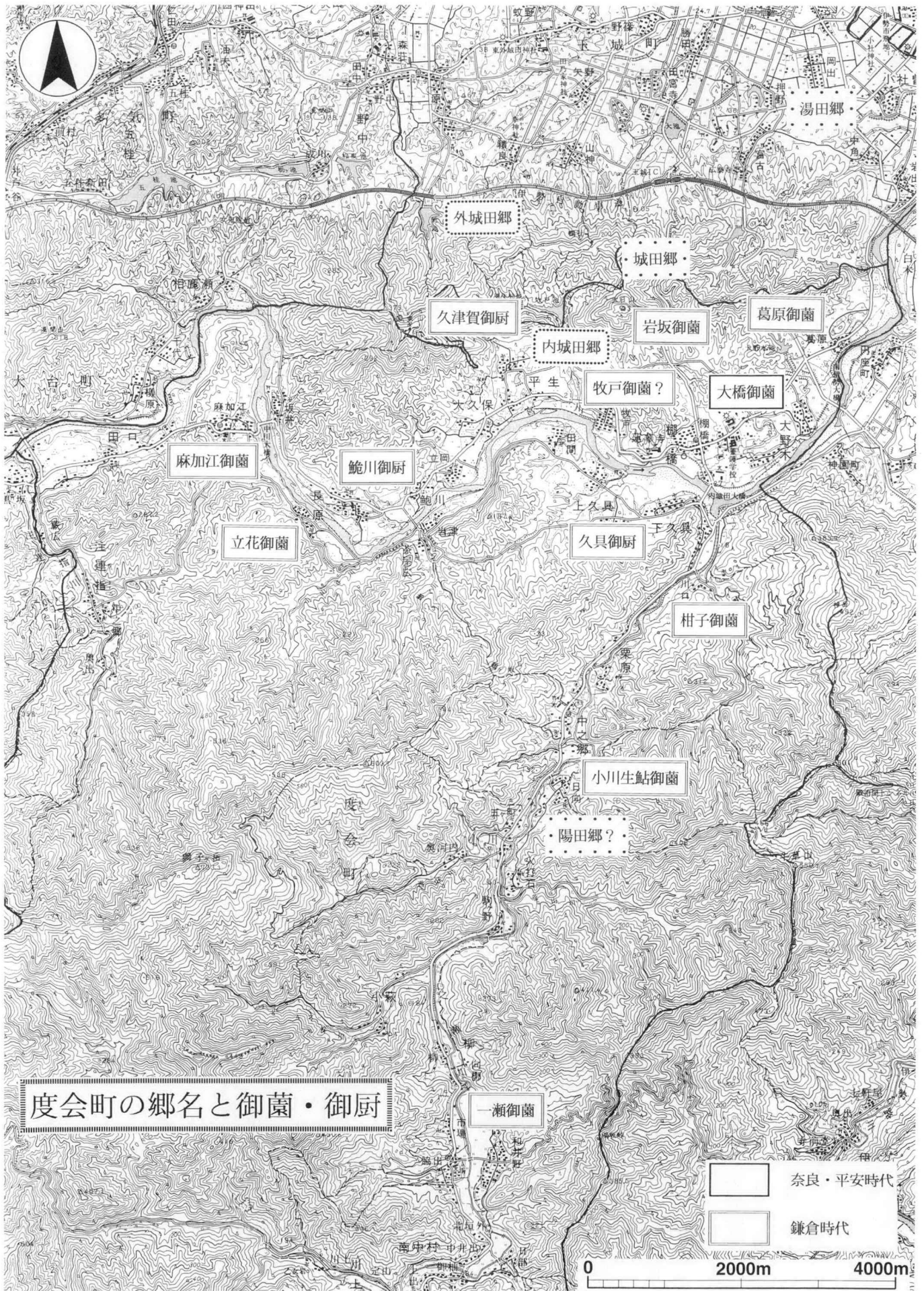

ギャラリー



小さな国際交流 留学生との交流会

内城田小学校では、去る2月25日、松阪口一タリークラブの吉田氏の協力で、昨年に引き続き国際交流会を開催しました。

最も身近な外国であるアジアの国々（ベトナム、タイ、マレーシア、中国、台湾）からの留学生6名が、自己紹介や母国の紹介をした後、低学年とのジャンケンゲームや高学年と一緒に交流会や給食を食べたりして、小さな国際交流で楽しい一時を過ごしました。



最新鋭消防車 度会出張所に 配備

伊勢市消防本部では、最新鋭の消防ポンプ自動車を防衛施設補助を受け購入し、去る3月3日、度会出張所に配備しました。

ポンプ性能は、放水能力毎分2千リットル以上を誇り、悪路にも強い四輪駆動車です。万一の火災時には、その威力を発揮し、住民の安全を守ってくれることでしょう。



集落表示板を設置

一之瀬川流域十五集落に、集落名や名所、統一シンボルのカワセミを描いて、清流環境をイメージさせる「集落表示板」が設置されました。

※宮川流域は今年度の実施

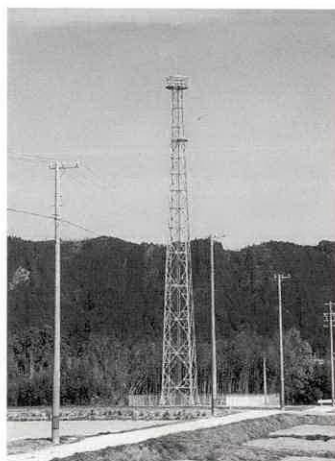

NTTドコモ運用開始

民間会社が田間地内で建設を進めていた移動通信用鉄塔が完成し3月15日から携帯電話（NTTドコモ）の町内での運用が開始されました。これで宮川流域（一部を除く）が通信サービスエリアとなりました。

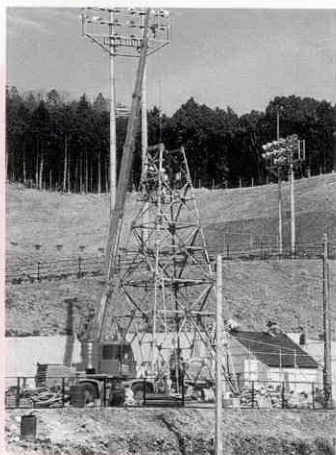

地震観測施設建設中

約二百メートルの観測井を掘削して、高感度の微小地震を観測、関東・東海地域の地殻活動を観測する科学技術庁の地震観測施設がふれあい広場栗山に建設されています。



電子基準点設置

GPS衛星を通じて地殻変動を観察し、地震・火山噴火予知等の基礎資料とする、建設省国土地理院の「電子基準点」が、プール管理棟前の駐車場に設置されました。

忘れていませんか？

子どもさんの予防接種

度会町での予防接種の方法が、集団接種から個別接種になって2年が経過しました。

集団接種の時は、保護者が覚えていなくてもその時期になると役場からの通知で、ほとんどもれなく接種を受けることができました。

しかし、個別接種となると保護者の自覚と責任が必要となってきます。集団から個別接種に移行した当時は、皆さんも熱心になってくれましたが、時間の経過と共に予防接種への関心が薄れてしまいうらしく、このところ接種者が減少しています。

法的な接種年齢は7歳半まで（ツベルクリン、BCGは4歳まで）と年齢制限に幅がありますから、対象となる子どもさんの保護者の方は、もう一度確かめて、接種もれのないよう気をつけてあげてください。



わが家のエンジェル



谷川 真由ちゃん

平成8年4月8日生まれ
(田口)

父 幸弘さん

母 和美さん

小学校一年生になる直弘にいちゃんと同じようにしたい「まゆ」です。ついけんかになっても勝ってしまうほどの活発な女の子。でも本当はいつも可愛がってくれるお兄ちゃんが大好きなんです。「みんなに好かれるような素直な子に育ってね！」……お母さんより

確定申告を忘れていたり

間違っていたときは…

確定申告書を提出した後、計算間違いなど申告内容に誤りがあることに気付いたり、うっかり確定申告を忘れていたときは、速やかに手続きを済ませましょう。

納付税額を

多く申告していたとき

原則として申告期限から1年以内に「更正の請求」をしてください。税務署でその内容を検討し請求内容が正当と認められれば、納め過ぎの税金が還付されます。

納付税額を

少なく申告していたとき

すぐに「修正申告書」を提出して不足する税金を納めてください。この場合、不足分の税金のほかに、通常、延滞

税がかかります。

確定申告を

忘れていたとき

確定申告をしなければならぬのに、申告書の提出を忘れていた方は、すぐに「申告」と「納税」をしてください。

この場合、本来納めるべき税金のほかに、通常、無申告加算税や延滞税がかかります。手続きなどについてわからない点がありましたら、最寄りの税務署や税務相談室へお尋ねください。

自動車の

登録・検査

テレホンサービス

中部運輸局三重陸運支局では、普通車・二輪車の登録手続きや検査関係の案内を、ご家庭の電話やファックスで二十四時間受けることができます。サービス（CARアンサー）を實施しています。ご利用ください。

☎〇五九―二三五―三三〇〇

銃砲刀剣類の登録審査会を開催

三重県教育委員会では、平成9年度銃砲刀剣類登録審査会を開催します。未登録銃砲刀剣類を所有している方は、最寄りの警察署へ発見届を行った後、登録審査を受けてください。

登録手数料など審査会に対するお問い合わせは、三重県教育委員会事務局文化芸術課文化財保護係（☎059-2

24-2987）まで。

事業主の皆様へ

労働保険料の申告と納付
労働保険（労災保険・雇用保険）の平成8年度確定保険料と平成9年度概算保険料の申告・納付は、5月20日までです。お忘れなく、お早めに申告・納付をしてください。

※詳しくは、三重県商工労働部雇用保険課（☎059-2

24-2469）または、三重労働基準局（☎059-226-2100）までお問合せください。

ご利用ください 平成9年度 設備近代化資金

▽貸付率 対象設備の50%以内

▽受付期間 第1回4月10日～5月9日 第2回7月1日～7月31日 第3回10月1日～10月31日 第4回11月17日～12月19日

※詳しくは、三重県県民生活課（☎0596-27-5118）までお問合せください。

平成9年度銃砲刀剣類登録審査会 開催日時及び会場

月 日	時 間	会 場
4月22日（火）	10:00～14:00	県津庁舎
5月20日（火）	10:00～14:00	県熊野庁舎
6月24日（火）	10:00～14:00	県四日市庁舎
7月22日（火）	10:00～14:00	県伊勢庁舎
9月16日（火）	10:00～14:00	県上野庁舎
11月18日（火）	10:00～14:00	県松阪庁舎
2月17日（火）	10:00～14:00	県津庁舎

緑化推進運動 大仏山公園で開催

平成元年に「自然に親しみとともにその恩恵に感謝し、豊かな心を育む」ことを趣旨として、「みどりの日」が制定されました。

この日にちなみ三重県では、緑豊かな潤いのあるまちづくりを目指して「春の都市緑化推進運動」を開催します。度会町も協賛しています。ぜひご参加ください。

▽日時 平成9年4月27日（日）午前11時から午後2時頃（雨天の場合は4月29日）

▽場所 県営大仏山公園

▽内容 花の苗の無料配布、記念植樹、アトラクション、緑の相談、花木の即売など

危険物取扱者 試験を開催

◎危険物取扱者試験

▽試験日 平成9年6月29日（日）

▽場所 皇学館大学

▽試験種別 乙種第4類、丙種

▽願書受付期間 4月21日（月）～4月25日（金）

▽申込送付先（財）消防試験研究センター三重県支部津市桜橋3丁目446-34（三重県津庁舎5階）

◎予備講習会－主催伊勢防火協会

▽実施日 平成9年6月20日（金）午前9時から午後4時30分まで

▽場所 伊勢市生涯学習センター 伊勢市黒瀬町562

番地12

▽講習種別 乙種第4類

▽受講料 防火協会員2千円 一般2千5百円（テキスト代を含む）

▽受付期間 4月21日（月）～6月19日（木）まで

▽申込先 伊勢市消防本部予防課危険物係

▽定員 120名（定員になりしだい締切り）

※願書は、県伊勢庁舎振興防災課、伊勢市消防本部（署）、分署、各出張所にあります。詳しくは、伊勢市消防本部予防課危険物係（☎0596-25-1261）までお問合せください。

（お断り）
二月号掲載の国保税税率改正記事に関して、保険税賦課割合の計算例は四月号で紹介するとあるのを、五月号に変更させていただきます。

国民年金の 保険料額が変わります。

国民年金の保険料が平成9年4月から、1か月12,800円となります。(付加保険料は、従来通り、1か月400円です)

納められた保険料は、あなたの将来の生活(老齢基礎年金等の受給)のためだけでなく、現在年金を受けている世代を支えるための大切な財源となっています。

また、一部は住宅建設資金

や教育資金、皆さんの福祉・健康の増進を目的とする公共施設等の建設資金へ融資されています。

なお、納められた保険料は全額社会保険控除の対象となり、課税対象の所得から差し引かれます。

前納制度

国民年金保険料は、1年分または6か月をまとめて前納すると、割引きがあり毎月納める手間もはぶけます。

是非ご利用ください。

年金額は変わりません 4月からの年金額

国民年金・厚生年金の年金額は、前年の消費者物価指数の変動にあわせて、年金額が自動的に改定される「完全自動物価スライド制」となっています。

平成8年の消費者物価指数が、0.1%上昇したことにより、本来なら年金額も0.1%引き上げられるところですが、平成8年度の年金額を0.1%引き下げなければならないところを、特別措置として据え置いているため、年金額が改定されなかったことになりました。

よって、年金額は平成8年度と同様となりますので、年金額改定通知書は、送付されませんのでご承知おきください。

平成9年4月に納めた場合

納付区分	毎月納めた場合 ①	前納した場合 ②	割引額 ①-②
定額保険料のみ	12,800×12月 =153,600円	149,890円	3,710円
定額保険料 + 付加保険料	13,200×12月 =158,400円	154,570円	3,830円

度会町教育委員会から配布しました「平成9年度自主グループ募集」のご案内の中で、カナリヤ会(歌謡)の開催場所を一之瀬公民館から中央公民館に訂正します。

受講生募集 三重建労伊勢支部

◎土止め支保工

作業主任者講習

▽日程 5月22日(木)～23日(金) 午前9時～午後5時

▽会場 三重建労伊勢支部第2会館

▽受講料 6,000円(テキスト代含む)

▽受講資格 土止め支保工切りばりまたは腹おこしの取り付け取外し作業3年以上従事経験者

▽定員 40名(定員になり次第締切)

◎キャド講習

▽講習期間 5月上旬～9月

(原則として毎週火・木曜日)

▽講習回数 35回 1回3時間(午後6時30分～9時30分)

▽会場 三重建労伊勢支部第2会館

▽受講料 100,000円

▽ソフト 福井コンピューターのアークトレンド

▽定員 10名(定員になり次第締切)

※詳しくは、三重県建設労働組合伊勢支部(☎0596-23-5535)までお問い合わせください。



美化センター 使用料改定

4月1日から、美化センター持込みの粗大ゴミ等の受入れ手数料が改定されました。

車両の区分	使用料 (一両当り)
最大積載量 500kg以下の車	500円
最大積載量 500kgを超え 1,000kg以下の車	1,000円
最大積載量 1,000kgを超え 2,000kg以下の車	2,000円

但し、最大積載量2,000kgを超えた車両については、超過積載量500kgにつき500円を加算する。

4 April

2月中に届出のもの

戸籍の窓

おめでた

氏名	出生の日	保護者名	字名
山本 朴 ^{すなお}	1.29	辰夫	和井野
松本 美紗希 ^{みさき}	1.31	泰明	川口
大野 力哉 ^{りきや}	2.10	哲裕	下久具
奥田 崇礼 ^{たかのり}	2.13	康	柳

おくやみ

氏名	年齢	字名
米田 孝	46歳	駒ヶ野
岡山 元昭	31歳	棚橋
大平 哲也	29歳	棚橋
亀田 一枝	70歳	駒ヶ野
岡村 たい	90歳	田間
山下 藤夫	86歳	大野木
中村たけの	78歳	棚橋

「2歳未満」→「3歳未満」に 乳幼児医療費助成制度を改正

子どもの医療機関受診率は、3歳未満の乳幼児が最も多いことから、医療費助成の対象年齢が「2歳未満」から「3歳未満」に拡大されました。

(この改正は、4月1日診療分以降適用)

受給資格証の発行時期



◎平成9年4月1日現在、改正前の条例による受給資格がある人で平成9年3月31日までに生まれた人。……新しい受給者証を4月末日までにお届けします。

◎平成9年4月1日現在、改正前の条例による受給資格がなく改正後の条例により新たに受給資格を得た人。……印鑑、保険者証を持参のうえ役場町民課窓口で手続きをしてください。

◎平成9年4月1日以降に生まれた人。……役場町民課窓口で申請をしてください。

※詳しくは、役場町民課保険係(☎2-1111)までお問い合わせください。

飼えなくなった犬の引取り日

5月21日(水)

印鑑をご持参の上
午前9:30までに役場へお願いします。

粗大ごみの受け入れ日

4月20日(日)

午後1:00~午後4:00まで(有料)

編集後記

▽直径40キロメートルという巨大な「ヘール・ポップ彗星^{すいせい}」。もうご覧になられましたか? 1995年に2人のアメリカ人によって発見された新しい彗星です▽天文学者によると周期は約4200年以上で、前回地球に接近したのは紀元前2213年、ローマ文明が栄えるずっと前のこと、日本では縄文時代後期、上久具の森添遺跡が栄えていた頃だと推定されています▽これでは2年前の発見というのうなずける気がしますね▽5月ごろまでは肉眼でも観測できることで、明け方には北東。夕方には北西の空を眺めてみてはいかがでしょう。宇宙の神秘や偉大さに触れることができるかも知れません。

茶の実句会抄

2月20日

奥伊勢に雪降る夜の牡丹鍋 ^{ぼたんなべ}	立岡 收	立岡 明子
婚の荷が梅にかかりてかど入れず	立岡 畑中鈴女	立岡 畑中一郎
春を待つ林に充てる息吹かな	立岡 畑中一郎	立岡 畑中一郎
雪しまき夫逝きし日の甦り ^{よみがえり}	麻加江 中村和代	麻加江 中村和代
付添いの夜はしのばせる紙懐炉 ^{かみかど}	上久具 柳谷静雄	上久具 柳谷静雄
犬小屋へ子の声高し鬼やらひ	棚橋 田畑サダ	棚橋 田畑サダ
農夫の血さわぎを覚ゆ水ぬるむ	麻加江 辻本 正	麻加江 辻本 正
歳月の空しや北方領土の日	五ヶ町 中谷隆雄	五ヶ町 中谷隆雄
山中軽衣指導	山中軽衣指導	山中軽衣指導

広報文芸

山中軽衣指導

町のうごき

平成9年2月28日現在 ()内は前月比

人口	男 4,514(+9)	計 9,330(+9)	出生 4	転入 25
	女 4,816(±0)	世帯数 2,347(+2)	死亡 7	転出 13