

わ 広報 わたらしい

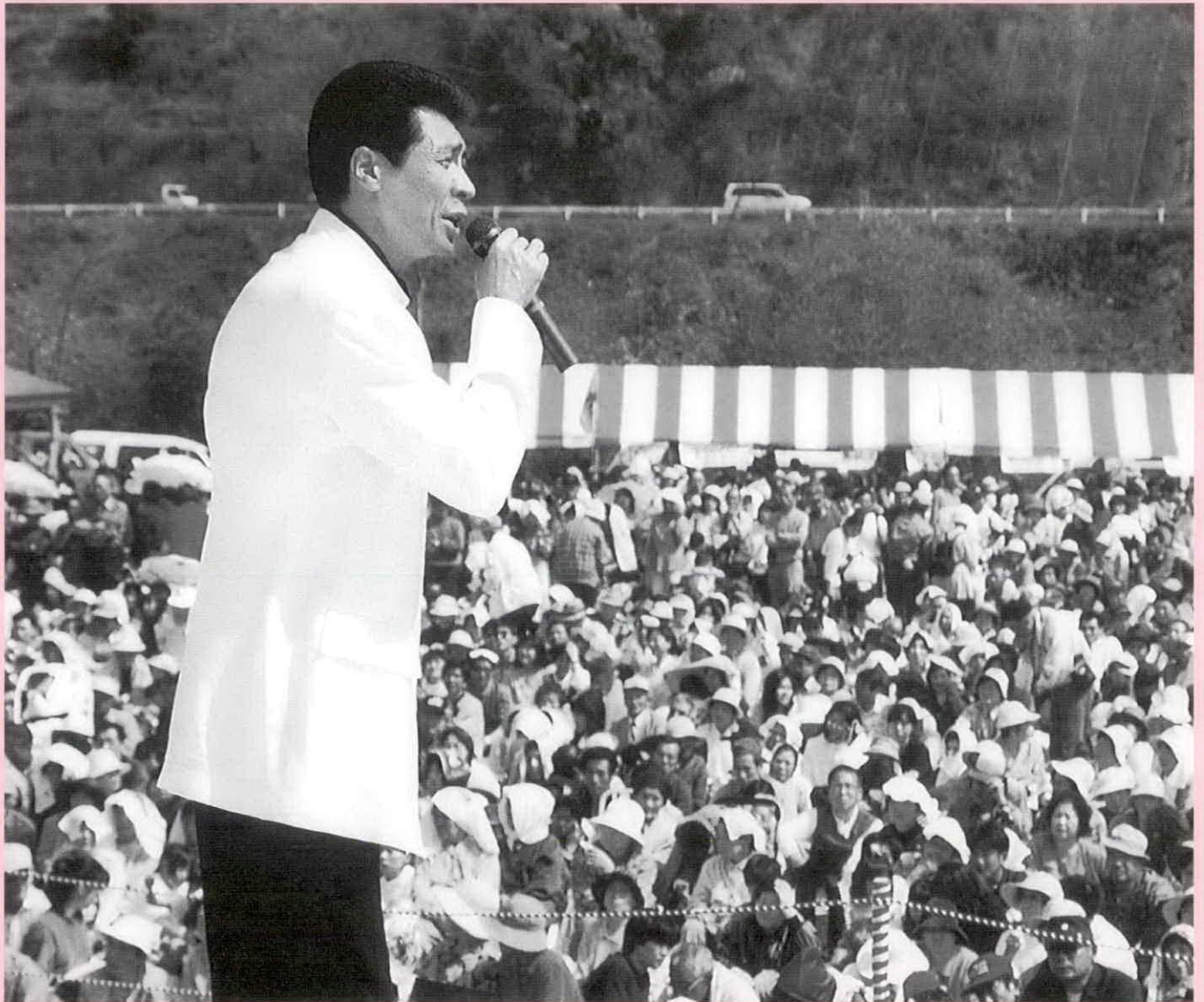

野外ステージで熱唱

好天に恵まれた「第2回宮リバー度会パーク春まつり」は、ステージショーも物産店も町内外から昨年を上回る大勢の人で、大変な賑わいをみせました。

中でも歌謡ショーでは、メインゲストの山川豊さんとの飛び入り参加のデュエット曲もあつたりと、楽しい雰囲気につつまれていました。

関連記事2・3頁

1997年
No.382



月号



パターゴルフも
気持ちいい



順番だよ!
ふわふわ君



お母さんも参加
木工教室



大人気の
ミニ四駆レース

電話でハッピーで
ワイドテレビが
当たっちゃった

いつも大人気
フリーマーケット
今年は60組が参加



歌謡ショーの山川豊さんと
小島美香さん

4月13日(日)開催

宮リバー度会パーク春まつり

— 県民の日バスツアーで交流深まる —



デイキシーバンド
エジソン



乗りすぎヨババ!
バンドマイムショー



ハニーと
握手したよ!



チェックポイントはどこ?
ファミリウォーク



何が当たるかな?
ルーレットゲーム



第2回宮リバー度会パーク春まつり

...ようこそ! 県民の



焼きたてよ!
食べてみてー



県民の日バスツアーでは
北勢地域から300人が参加
三重テレビ“おもいっきりOミエTV”
でもOn Air



その伊勢海老全部
入れちゃうの? 長寿汁

汗ばむほどの好天に恵まれた、
第2回宮リバー度会パーク春まつり
は、去る四月十三日、一万二千
人以上の来場者(推計)が訪れ春
の一日を楽しみました。
ステージでは、子どもたちに
大人気のキューティーハニーFシ
ョーや楽しいパントマイムショ
ーに続いて、小島美香ショーやメイ
ングストの山川豊オンステージ等
が繰り広げられました。
物販コーナーでは共催、協賛
団体のバザール店やミニ四駆コー
スの開放、ふわふわ遊具、フリー
マーケットなどのほか、ファミリ

ウォークやバターゴルフ大会、
地震体験車、手もみ茶の実演と体
験、ルーレットゲームなどの小イ
ベントも会場内いたるところで開
催され、どこにいても楽しめるイ
ベントが一杯でした。
第2回春まつりを通じて宮リ
バー度会パークが、地域の人々は
もとより、町域外の人々の出会い
と憩いの場として、皆様に親しま
れる空間に成長していくことが期
待されます。
当、春まつりの模様を写真で
綴ってみました。

好天に恵まれて

第2回

善意

路上駐車などで会場周辺の皆
様には大変ご迷惑をおかけし
ました。ご協力ありがとうございました。
ございました。

- 宮リバー度会パーク春まつりに出店された皆様などから、収益金の一部等を度会町社会福祉協議会へご寄付いただきましたので紹介します。
 - 伊勢たばこ販売協同組合
金 一万八千二百二十円
 - 中部電力(株)伊勢営業所
金 八千四十九円
 - 大野木区、槇峰クラブ
金 一万七千二百六円
- ありがとうございました。

度会町再発見

12

中世の信仰

文：河瀬信幸氏

寺院

度会町における鎌倉時代以降の中世の寺院は、「蓮華寺」を中心に、「古刹寺」（川口）や「清水寺」（上久具）など、いくつか存在していたようです。

蓮華寺は、『法楽寺文書紛失記』によれば、京都醍醐寺三寶院の通海という僧が蓮華寺をあずかるようになること、寺名を「太神宮法楽寺」と改めたとあります。

通海は、太神宮にて祈禱を



絹本着色釈迦十六善神像（大野木・大泉寺）

行ったり、神域に祈禱出張所である「法楽舎」を設け、元寇に際して行った祈禱による貢献などで、法楽寺が栄える下地をつくったといわれています。その後、法楽寺は寺領を広げ、武家や公家の御祈禱所として、ますます栄えることになったようです。

古刹寺は、蓮華寺の末寺として、鎌倉時代から室町時代にかけて続いたと考えられます。境内と思われる現在の裏山から、蔵骨器と考えられる室町時代初め頃の古瀬戸の瓶子が二個体出土しています。

清水寺も蓮華寺末寺として、鎌倉時代に栄えましたが、戦火で焼失したといわれており、十六世紀の中頃すぎに田丸弾正少弼親忠により再興されたと伝えられています。

この二つの寺院は現存せず、その跡地が伝承されているのみですが、清水寺の伝承地あたりで昭和五十六年（一九八一年）に発掘調査が行われました。遺跡名は「寺垣内遺跡」といいますが、調査の結果、

室町時代中頃の掘立柱建物五棟、溝、土坑などが検出されました。出土遺物は、土師器類、陶器類、磁器類などがありますが、中でも青磁碗や染付碗が目立ちます。

清水寺との関連については、不明と言わざるを得ませんが、今後の検討を待ちたいと思います。

中世墓

中世のお墓は、土坑という穴を地面に掘り、遺骸を直接または、木棺や木桶に入れて埋めたり、火葬骨の場合も直接埋めるか、素焼きなどの壺に入れて埋め、高く盛り土をし一種の土饅頭の形をとったり石組みをしたりしました。そして、さらにその上に卒都婆として、五輪塔などを建てるのが特色といえます。

度会町にも何ヶ所か中世墓が確認されています。代表的なものは、「大山中世墓群」（長原）、「東畑中世墓群」（上久具）、「小姫塚」（柵橋）、「古刹廃寺墳墓」（川口）、「伝田丸弾正少弼親忠墓」（上久具）などですが、この内、東畑中世墓と小姫塚が発掘調査されています。

東畑中世墓群は、昭和五十六年（一九八一年）に調査され、小さな面積にもかかわらず、約六十基の埋葬単位の石組墓が確認されました。土坑墓は見られず、内部構造としては、蔵骨器があるものといものがありません。

時期的には、室町時代中頃のものと考えられ、近世まで続いた物置墓であった可能性があります。

小姫塚は、昭和五十七年（一九八二年）に調査が行われました。小姫塚は一辺三メートルの石組方形という立派なもので、安置されていた五輪塔の形式や、蔵骨器として使用されていた土師器鍋などから、鎌倉時代後半頃の成立と考えられます。被葬者については、その場所的なことから、法楽寺か大橋御園に関わる人物であったのでしょうか。

石造物

中世の石造物は、「多宝塔」「五輪塔」「宝篋印塔」などがあり、この時期には多様な発達を見えています。五輪塔は、密教のあらゆる事物が、地、水、火、風、空の五大元素として構成されている、



宝篋印塔の陰刻

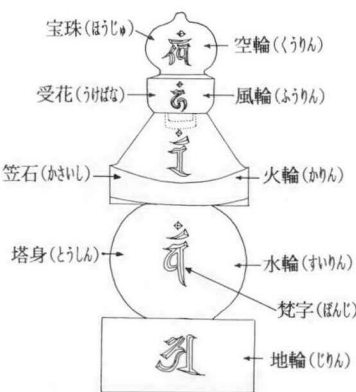

蓮華寺・五輪塔
（総高1.47m）



古利廃寺墳墓出土古瀬戸瓶子
(高さ左: 22cm 右: 25cm)

ということに基づくもので、大日如来の[※]本願を象徴するものとされています。

蓮華寺の五輪塔は、鎌倉時代後半頃に属するもので、全体として重厚で安定感のある堂々とした風格をもっておりこの時代の貴重な資料であるといえます。

小姫塚の五輪塔は、空輪と風輪が欠けてはいるものの、鎌倉時代の美しさを現わしています。

宝篋印塔は、「宝篋印陀羅尼經」を納める塔で日本では平安時代末頃からつくられはじめ、鎌倉時代中頃から墓碑・追善塔に転化していく石造物

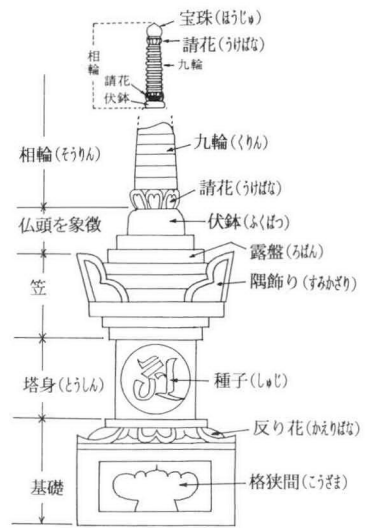

東明院・宝篋印塔
(現高0.64m)

です。

南中村の東明院にある宝篋印塔は、南北朝時代末頃の典型的なものとして貴重なものといえるでしょう。

経塚

経塚は、仏教教典を写経し、経箱や経筒に納めて地中に埋納し、盛土をしたもので、地上に石塔を立てることもあり、また、納められた経巻には、紙本経、瓦経、銅板経などがあります。

経塚をつくる目的は、[※]末法の世まで經典を保存することでしたが、鎌倉・室町時代には、極楽往生・現世利益の祈願・供養として行われるようになりま

す。中世の経塚としては、「蓮華寺経塚」(柵橋)「虫穴山経塚」(大野木)が代表的な

のとしてあげられます。

蓮華寺経塚には、石積みの下に瓶が埋められているとか、柵橋が三軒になったら経塚を掘りなさいとの伝説が残っています。また、三軒になったらとの伝承は虫穴山経塚にも残っています。

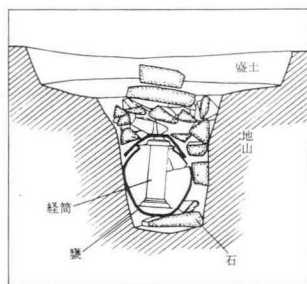

経塚 (福岡県武蔵寺経塚)

仏像・その他

蓮華寺観音堂諸仏、「聖観音立像」「地藏菩薩立像」「不動明王立像」「三十三所観音像」が、構造的には鎌倉期的ではあるものの、室町時

代初期とも考えられるもので

慶昌庵(上久具)の薬師如来座像は、桧材の一木造で、室町時代末頃のものです。

大泉寺(大野木)に所蔵されている「絹本着色釈迦十六善神像」は、大般若経転読の際に本尊とされるもので、室町時代中頃の優れた作品です。

用 語 解 説

- ▷元寇 …… 鎌倉時代における2度にわたるモンゴル軍の日本への襲来(しゅうらい)で、文永の役(ぶんえいのえき)と弘安の役(こうあんえき)を合わせていいます。
- ▷蔵骨器 …… 火葬骨(かそうこつ)を埋葬(まいりゅう)するための容器です。中世では、土師器鍋、陶器の壺・瓶子などが使われました。
- ▷古瀬戸 …… 瀬戸窯の作のうち、古瀬戸釉、つまり鉄質黒釉(ていしつこくゆう)を施したものです。古瀬戸釉は、初代景正(かたまさ)が宋(そう)から伝えた天目釉(てんもくゆう)の一種で、瀬戸で最も古くから用いられ、茶入などに多くみられます。
- ▷卒都婆 …… 卒塔婆ともいい、追善供養(ついぜんくやう)のため、墓に立てる上部の塔形をした、細長い板のことです。
- ▷惣墓 …… 中世の村の自治組織(じせき)である“惣(そう)”を構成する名主(みょうしゅ)・百姓達が主体的に参加・運営する、数か村~十数か村の村からなる、地域的(ちえんてき)な墓地をいいます。
- ▷大日如来 …… 密教の中心仏であり、宇宙(うちゅう)の根本仏(こんぽんぶつ)とされた仏様で太陽神崇拜(たいやうしんすうはい)に基づいて考え出された仏様です。
- ▷本願 …… 仏や菩薩(ぼさつ)が民衆を救おうと誓った大願(たいがん)をいいます。
- ▷末法 …… 仏の教えがすたれ、教法(きょうほう)のみが残る時期です。日本では平安時代後半頃に入ったといわれ、末法の世は仏教が衰えると予言する「末法思想(まっぽうしゆ)」が occurred しました。
- ▷大般若経 …… さとりの智慧(ちえ)について説く諸教典を集大成(しゅうたいせい)したもので、般若(はんにゃ:智慧)より見れば、一切の存在はすべて「空」であるとしています。※転読: 字句(じく)を略して教典(きょうてん)を読むこと。

臨時職員登録希望者の募集

度会町社会福祉協議会

度会町社会福祉協議会では、事業の円滑運営のための補充的な措置として、必要に応じてお手伝いいたたく臨時職員さんを募集しています。

臨時職員登録・採用

登録（募集）職種

▽事業職員

①老人デイサービス事業

内容：生活身辺の介助、調理、レクリエーション

②ホームヘルプ事業

内容：家事及び介護・相談

登録資格

▽共通資格

①日本国籍を有し、町内に居住する方

②地方公務員法第十六条（欠格事項）に該当しない方

③平成九年四月一日現在、二十歳以上で五十五歳未満の方

④高等学校卒業程度の学力を有する方

⑤保母、介護福祉士、看護婦、ホームヘルパー資格を有する方及び福祉ボランティア活動の経験もしくは福祉活動に関心を持ち、資格取得の意志のある方

⑥普通自動車免許を有する方

▽必要書類

①登録申込書（度会町社会福祉協議会で交付）

②履歴書（市販の物を使用、写真添付）

③自動車運転免許証、各種資格者証等の写し



採用について

▽登録申込み受付期間
平成九年五月十二日から随時受付（平日の九時から十七時まで）

▽登録申込み場所
度会町地域福祉センター内 度会町社会福祉協議会

▽社会福祉事業の主旨を理解し、社会福祉協議会及び諸事業の職務内容に適格と認められる方

▽事業運営上の補充的な採用とし、必要に応じ登録者名簿に基づき、適宜面接及び適正試験等を実施の上採用するものとする。

▽臨時職員の処遇については、社会福祉協議会の諸規定に基づく。

新年度の

婦人会役員さん

平成九年度の度会町婦人会連絡協議会の役員は、次の皆さんです。一年間よろしくお願ひいたします。

〔敬称略〕

連合会長

西田 昭代（栗原）

連合副会長

吉田 洋子（棚橋）

連合書記

神森 笑子（脇出）

連合会計

橋本佐和子（中之郷）

会計監査

迫本 カツ（棚橋）

山下 呉子（南中村）

小野 信美（栗原）

よろしくお願いします 新年度の区長さん

字 名	氏 名
注 連 指	上 村 万喜夫
田 口	山 下 健 石
麻 加 江	坂 本 武 久
坂 井	○森 田 正 行
長 原	大 西 俊 行
立 花	中 井 利 吉
鮑 川	馬 瀬 守
立 岡	間 道 正 平
大 久 保	坂 本 徹 弘
平 生	中 西 昌 弘
牧 戸	味噌井 親 男
棚 橋	岡 村 宥 一
大 野 木	若 宮 楠 幸
葛 原	山 口 公 幸
下 久 具	小 岸 仁 実
上 久 具	西 井 四 郎
田 間	西 井 一 博
当 津	尾 崎 精 司
茶 屋 広	○河 村 節 雄
川 口	西 井 論 清
栗 原	小 林 清 人
中 之 郷	橋 本 義 丈 男
日 向	○橋 本 壽 一
五ヶ町	橋 本 謙 造
小 川	奥 本 秀 樹
火 打 石	山 本 庄 一
駒ヶ野	亀 田 喜三右 榮門
小 萩	岡野喜三右 榮門
柳	西 川 武 嗣
市 場	西 井 弘 明
脇 出	門 野 政 直
和 井 野	野 田 仁 生
南 中 村	○山 下 麻 憲 一
川 上	玉 串 重 根
宮/西自治会	岡 山 重 根

○印は区長代表さん

度会町国民健康保険税率表

	平成8年度税率	平成9年度税率	備 考
所得割額	5.1%	4.1%	加入者の前年の所得に対し
資産割額	46.0%	30.0%	加入者の固定資産税額に対し
均等割額	14,300円	21,300円	加入者一人当り
平等割額	23,600円	24,000円	一世帯あたり

※保険税は、上記の4つの項目をもとに算定します。

(計算例) 給与収入3,000,000円、固定資産税額65,000円 (加入者2人の場合)

所得割	1,570,000円	×	4.1%	=	64,370円
資産割	65,000円	×	30.0%	=	19,500円
均等割	2人	×	21,300円	=	42,600円
平等割	一世帯	×	24,000円	=	24,000円
合計					150,470円→平成9年度年税額 150,400円

※給与収入3,000,000円の所得金額は、1,920,000円となり基礎控除等350,000円が差し引かれ、1,570,000円が対象となります。

平成9年度から

国保税率が変わりました

度会町国民健康保険税率が、平成9年度から改正され、また、最高限度額(年金額)は五十二万円から五十三万円に引き上げられました。

国民健康保険給付の

Q&A



Q 子どもが生まれました。国保ではどのような給付が受けられますか。
A 国保に加入している人が出産した場合、申請により出産育児一時金(一律30万円)の給付を受けることができます。

Q 国保に加入している家族が亡くなりました。葬祭の費用などは出ますか。
A 国保に加入している人が亡くなった場合、申請により葬儀の喪主が葬祭費(一律2万5千円)の給付を受けることができます。
Q 家族が入院し、毎月多額の医療費を支払っています。このようなとき、国保からの給付はありますか。
A 医療費の自己負担額が一定額を超えたとき、申請によりその超えた額が高額医療費として支給されます。この場合次の4つがあります。

- ① 同じ人が同じ月に、一つの医療機関に支払った自己負担額が6万3千6百円(3万5千4百円)を超えたとき、その超えた額を支給。
 - ② 同じ世帯内で同じ月に、3万円(2万1千円)以上の自己負担額を二回以上支払った場合、それらを合わせて6万3千6百円(3万5千4百円)を超えた額を支給。
 - ③ 過去12か月以内に、同じ世帯で3回以上高額医療費の支給を受けたとき、4回以降は1か月3万7千2百円(2万4千6百円)を超えた額を支給。
 - ④ 血友病の患者・人口透析の必要な慢性腎不全の患者・血液製剤に起因するHIV感染者の人には、自己負担額が1か月1万円を超えたときは、超えた額を現物支給します。該当者には、申請により特定疾病療養受療証を交付します。
- ※(一)内は、住民税非課税世帯の場合です。

注意：国保の保険料に滞納がある場合は、上記給付が制限されることがあります。

保健婦だより

心と体に栄養を！

心のバランスが崩れると月経異常、イライラ、不眠、過食等様々な好ましくない症状が現われます。

このような状態を一般に心身症と呼び、これが悪化してくるといわゆる「自律神経失調症」と診断されることもあります。理由はよくわかりませんが、とくに今の季節に多く現われます。草木が芽吹くこの季節は気温や気候の変化が激しいこともあって、精神の安定を欠きやすいのかもわかりません。

このような症状を克服し、ストレスに強くなるためには、

- ①十分な睡眠と、バランスの取れた食生活をする
- こと。
- ②自分のために使う時間を確保する。(くつろぎの時を持つ)
- ③生き甲斐や目的を持ち、それを行うために、友人・仲間を作る。あるいは趣味のサークルに入る等。

この様に身体にはもちろんのこと、心にも栄養を補給して、お互いが他人を思いやることのできる心豊かな人間でありたいものです。



麻加江駐在所 警察官

亀田 豊さん

ひとこと…小俣町交番から3月31日付で、麻加江駐在所に就任しました。海釣りや歴史探訪が好きな駐在です。人間味にあふれたこの町で、頑張りますのでよろしくお願ひします。



よろしくお願ひします

春の行政相談を開設
お気軽にご相談を

年金、保険、税金、登記、道路、福祉など役場の仕事についてわからないこと、困りごとなどお持ちの方はお気軽にご相談ください。

▽日時 5月22日(木)

午前10時～午後3時まで

▽場所 度会町中央公民館

▽相談員 行政監察事務所係

官、町行政相談員、町人権

養護委員の皆さん



街角の風を売るなり風車
三好 達治

春になって、街に風車売りの姿が見られたのでしよう。

ここでは、風車は「かざぐるま」と読みます。春風が吹くと、子どもがこれを手にして遊ぶことから春の季語になっています。

でも、最近の若者はこうした玩具をあまり手にしたことがないので風車を「ふうしゃ」と読み、オランダなどで見かける風景を思い浮かべるかもしれません。

風 車

風車は色紙やセルロイド、プラスチックなどに切り込みをいれたり、羽型に組み合わせて車輪型にしたりしたものを竹の先につけて風で回るのが楽しみです。子どもはこれを持って走りながら遊びます。赤ちゃん用にはつるして回るのを見せるものもあります。

風車は、昔中国から伝来したようで、日本では平安時代には子どもが持つて遊んでいたともいわれています。最近もお祭りなどで売っているのを見かけることがあります。

また、この春開通した岡山自動車道では、分離帯の軍配型の遮光版の中に花を描いた風車のようなものがまじって

いて、ドライバーの心をなごませています。

春風とともに、小鳥の鳴き声もにぎやかになってきました。毎年五月十日から、十六日まで「愛鳥週間」です。

野鳥の住む環境、野鳥と共生する環境こそ人間にとっても素晴らしい環境といえます。

野鳥に親しみ、野鳥が住みよい環境づくり



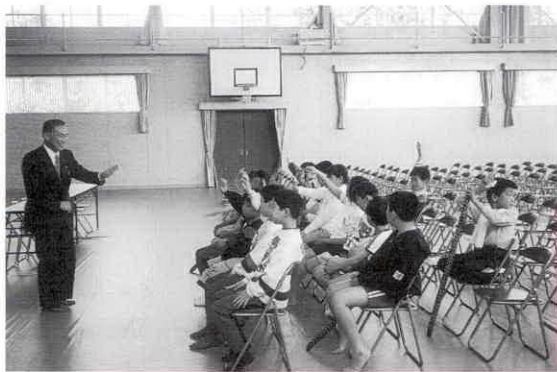

剣道教室に46名が参加 3地区で開講式

平成9年度の小学生剣道教室開講式が、去る4月19日に内城田・小川郷・一之瀬の各小学校体育館で行われました。

津村教育長や各学校長から激励の言葉を受けると、子どもたちは眼を輝かせていました。

〔お世話いただく講師先生〕

内城田教室（受講者19名）	小川郷教室（受講者16名）
福井孝文さん	岩本忠義さん
牧 昌利さん	一之瀬教室（受講者11名）
須賀信夫さん	大釋恭治さん

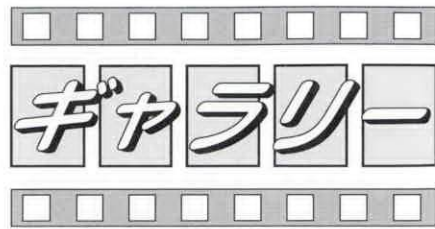

春の交通安全 街頭キャンペーン

春の交通安全運動期間中の4月9日、サニーロード大野木交差点前で、街頭キャンペーンを実施しました。

駐在所警察官や伊勢交通安全協会支部の皆さんに、町職員も加わりパンフレットや啓発物を配布して、交通安全を呼び掛けました。



会議のあと、防災無線の説明を聞く区長さんら

9年度事業を説明 第1回区長会を開催

去る4月24日、今年お世話になる区長さんの第1回会合が、中央公民館で開かれました。岩本町議会議長、中西同副議長並びに町内警察官の出席をいただき、町長の9年度事業予算の説明、各課長等の担当事務及び依頼事項の報告の後、4地区代表区長さんの選出が行われました。

区長さんからは、下水道整備の方針等について要望・提案が出されました。

最後に、現在上久具地内に計画されている産業廃棄物処理施設事業についての経過概要の報告を行い閉会しました。



新しくなったよ 中川小第2グラウンド

中川小第2グラウンドのオープン記念式典は、あいにくの雨模様となった4月5日に行われ、関係者30名余が集まり完成を祝いました。

中川スポーツ少年団のソフトボールチームは、当日の記念試合こそ行えなかったものの、排水整備、土の入れ替え、バックネットの新設、トイレ整備など見違えるようになったグラウンドで、一生懸命練習にはげんでいます。



課税資産内訳書を送付します

今までの固定資産税の納税通知書は、土地、家屋、償却資産それぞれの課税標準額と税額が記載されているものでしたが、度会町では納税者の皆さんに課税の内容について理解を深めていただくため、今年度から『課税資産内訳書』（土地は一筆、家屋は一棟毎に記載）を送付することになりました。

万一、記載内容に誤りがありましたら役場税務課（☎2-1111）までご連絡ください。

なお、平成9年度課税分は、平成9年1月1日現在で所有されている物件について課税

5月は赤十字月間 募金にご協力を！

災害救護、国際活動、医療活動と看護婦養成、血液事業、奉仕団、青少年赤十字活動など赤十字の各種事業は、毎年皆様からご協力いただいております活動資金で行っています。

5月の赤十字運動月間は、こうした赤十字の事業活動をご理解いただくとともに、活動資金をご協力いただくために展開する運動です。

5月中に婦人会又は、区長さんを通じて、各戸へ協力依頼に伺いますので、よろしく願いいたします。

されます。したがって、1月2日以降に家屋を取り壊されたり、土地を売却等されたりした場合でも課税の対象となりますので、内訳書に記載してあります。

また、この内訳書の送付につきましては、5月下旬を予定しています。

市場内出店者募集 総合卸売市場

伊勢志摩総合地方卸売市場では、市場内店舗への出店者及び事務所利用者を募集しています。

出店を希望される方や詳しいことをお知りになりたい方は、市場管理事務所（☎0596-37-5050）までお問い合わせください。

商業統計にご協力ください

通産省では、平成9年6月1日現在で「平成9年商業統計調査」を実施します。

この調査は、わが国のすべての卸売・小売業の商店を対象として、販売活動の実態や分布状況などを調査する、商業に関する国勢調査ともいふべき重要な統計調査です。

5月末頃から調査員がお伺いいたしますので、ご協力をお願いします。

さつき展示会開催

度会町さつき愛好会主催による恒例のさつき展示会を開催します。町民のみならず、多数のご参観をお待ちしています。

▽開催日 平成9年5月31日（土）～6月1日（日）

▽展示場所 度会町中央公民館研修室

▽時間 両日とも午前9時から午後4時30分まで

▽その他 度会町さつき愛好会では、さつきに関心のある方の入会を歓迎しています。お申込みは（☎4-0044）辻本まで。

善意 図書の寄贈



原色・日本の美術

中央公民館図書室へ、高橋和子さん（市場）から『原色・日本の美術』（小学館）全32巻を寄贈いただきました。ありがとうございました。

この美術全集は、現在日本で発行されているものの中で、最も定評があるものです。とくに印刷は素晴らしく、解説もなされていますので、美術に興味のある方はもちろん、そうでない方も是非一度ご覧ください。

夢の架け橋交流フェア

5月18日（日）

県営サンアリーナに集まろう

伊勢湾口道路の実現に向けて、経済界・地

年金

現況届けは 誕生日に提出しましょう

年金を受けている方は、引き続き年金を受けるために毎年1回「年金受給権者現況届」(はがき)を提出することになっています。但し年金を受け始めて1年以内の方は、提出不要です。

現況届のはがきは、誕生日のはじめに社会保険業務センターから送付されますので、必要事項を記入し、あなたの印を押して、町長の証明を受け、誕生日の末日までに必着するよう切手を貼って投函してください。

この現況届を出し忘れると、年金の支払が一時差止めとなります。

昭和50年～52年に 生まれた方へ

昭和50年から52年に生まれた方は、ポリオの免疫を保有している割合が他の年齢層に比べて低いことが、厚生省の調べでわかりました。次のようなときはもう一度ポリオワクチンの予防接種を受けられることをお勧めします。

▽ポリオウイルス常在国に渡航されるとき

▽お子さまがポリオワクチン接種を受けるとき(受ける時期はお子様と同時期)

※接種料金については、予防接種法に基づかないため、自費となります。詳しくは役場福祉課(☎2-1111)までお問い合わせください。

加入しましょう スポーツ安全保険

「スポーツ安全保険」は、スポーツや文化活動中、ボランティア活動中の事故による傷害や第三者に与えた傷害を保障し、皆さんが安心して活動できることを目的に設けられています。万一に備えて加入しましょう。

▽加入対象 スポーツ・文化・ボランティア活動等を行う五人以上のアマチュアの団体やグループ(被保険者は個人)

▽保険期間 加入日の翌日から平成10年3月31日まで
※お申込みお問合せは、役場教育委員会教育課(☎2-1111)まで。

募集

消費生活専門講座

三重県県民生活センターでは、消費生活に関する知識を学び、地域における消費者の核となる人材を養成することを目的として、消費生活専門講座を開講します。

▽開催期間 平成9年6月～11月の毎月第3木曜日
午前10時～午後3時

▽開催場所 三重県県民生活センター研修室(津市栄町)

▽募集人員 60名

▽受講料 無料

▽受講申込み 希望される方は、5月末日までに役場産業課までお申込みください。

募集

在宅介護セミナーを開催

三重県及び三重県社会福祉協議会・三重県介護実習普及センターでは、「在宅介護セミナー」を開催します。

▽開催期日 6月24日(火)～6月27日(金)

▽申込期間 5月6日(火)～5月30日(金)

▽場所 三重県伊勢庁舎

▽内容

- ・講義…老人福祉制度、障害者福祉制度、在宅介護の基本、高齢者のからだ、住宅改造等
- ・施設見学

▽応募方法 受講案内、申込書は役場福祉課及び地域福祉センターでお受けとってください。

※その他、介護入門講座、介護実習講座も開設されていますので、受講希望の方はお問い合わせください。

募集

国家公務員採用Ⅲ種試験 (税務)受験者募集

▽受験申込受付期間〔予定〕
平成9年6月25日(水)～7月2日(水)

▽受験資格者〔予定〕

昭和52年4月2日～昭和55年4月1日生まれの方
※応募方法などについては、名古屋国税局人事第二課試験係(☎052-951-3511内線3450)または伊勢税務署総務課(0596-28-3191内線24)までお問い合わせください。

5 May

域住民が一体となり、建設促進のエネルギー・熱意を結集するため、夢の架け橋交流フェアを盛大に開催いたします。

□と き 5月18日(日) AM11時～PM4時

□と ころ 県営サンアリーナ及び周辺広場

3月中に届出のもの

戸籍の窓

おめでた

氏名	出生の日	保護者名	字名
中村 愛	2.20	太 司	麻加江
岡谷 翼	2.22	直 人	五ヶ町
喜多 伶次	2.28	和 信	田 口
畑 佑亮	3.9	拓 文	棚 橋
田口 慎二	3.18	正 和	大野木

おくやみ

氏名	年齢	字名
中田 和雄	49歳	栗 原
中西あさの	94歳	長 原
濱岡 清史	74歳	小 川
清水 みや	84歳	牧 戸
間道 なか	95歳	坂 井
上山たみゑ	78歳	注連指
水小田敦子	60歳	葛 原

編集後記

▽好天に恵まれた第2回春まつり。皆さんお楽しみいただけましたでしょうか？▽共催・協賛いただいた皆さん、また、まつりを楽しむ時間もなく交通・駐車場整備に追われた警察官・安協そして町職員の皆さん本当にお疲れ様でした。▽反省点や問題は尽きませんが、来場いただいた方々の笑顔を見せ、私自身とても楽しい1日を過ごすことができました。ご協力いただいた皆様への感謝の気持ちで一杯です。

▽気候が良くなってきました。海に山にと出かけたくなる季節です。事故には十分注意して、自分が出したゴミは持ち帰るよう心がけましょう。

こころの健康相談を開催

5月23日(金) 午後1時～3時

場所：伊勢保健所

自分や家族の心の病気や精神的な悩みでお困りの方に対して、臨床心理士、精神保健福祉相談員等が相談にあたります。(秘密厳守、要電話予約)

◎お問い合わせ 伊勢保健所 地域保健課

☎0596-27-5155

飼えなくなった犬の引取り日

5月21日(水)

印鑑をご持参のうえ

午前9:30までに役場へお願いします。

粗大ゴミの受け入れ日

5月18日(日)

午後1:00～午後4:00まで

訂正のお知らせ

先頃配布いたしました、健康カレンダーの5月の犬の引取り日が、20日となっていました。21日(水)の誤りでしたので、訂正させていただきます。 役場福祉課

茶の実句会抄

3月21日		4月17日	
陶雛を八十路の母に送りけり 麻加江 辻本久美子	山中軽衣指導	花日和どこへも行かぬ気儘かな 田間 村山 和美	4月17日
床上げの布団四温に晒しけり 大久保 浦田 フユ	西東忌眼の汐ぬれの魚買ふ 上久具 柳谷 静雄	夜ざくらに酔ふて微熱をもらひけり 棚橋 松本 貞子	
下萌や車椅子にて退院す 麻加江 中村 和代	初燕單身赴任の嫁送る 麻加江 中村 和代	初彼岸そろそろ経に節ができ 大野木 山下弥十彦	
石一つ動かし春の水寄せる 長 原 中西松窓子	花の雨公園散歩の人もあて 大野木 若宮 代喜	行く春の最後の白菜つける夕 大久保 浦田 フユ	
組ひもの絹のなないろ伊賀の春 棚橋 松本 貞子	諸々の種播きつかれ暮れにけり 大久保 浦田 フユ	茶屋広 河村 鈴	
春灯下夢を広げる世界地図 田間 村山 和美			
二人降りひとり乗るバス山椿 棚橋 山本 順			
雛納む手のぬくもりも共にいれ 上久具 柳谷 静雄			

町のうごき

平成9年3月31日現在 ()内は前月比

人口 男4,502(-12)	計 9,306(-24)	出生 5	転入 38
女4,804(-12)	世帯数2,346(-1)	死亡 7	転出 60