

広報

わたらい



一之瀬川はきれいです 小川郷小学校 6 年生

去る 6 月 12 日、小川郷小学校の 6 年生 16 名は環境について学ぼうと中之郷地内の一之瀬川で、水生生物から水質を判断する調査を行いました。

県生活環境部職員の指示のもと、浅瀬の石を手でめぐったり川底を足で探ったりしながら、たもを使って取った水生生物を観察しました。児童たちは「こんな虫が川にいるとは知らなかった」と好奇心にあふれていました。

ヤマトビケラやヘビトンボなど、きれいな水に生息する水生生物が確認されたことから、一之瀬川は水質階級Ⅰという、きれいな川と判断されました。

主な内容 ▶第 19 回参議院議員通常選挙
▶子どもの安全と健やかな
成長を願って！

2001

7

No.432

参議院議員通常選挙

三重からの発信 “全力投票します”

7月29日(日) 午前7時から午後6時まで

選挙人名簿登録者数(平成13年6月2日現在)

字名	男	女	計
注連指	137	145	282
田口	138	138	276
麻加江	115	133	248
坂井	49	63	112
長原	143	146	289
立花	68	69	137
鮠川	31	34	65
立岡	86	75	161
大久保	76	82	158
平生	132	143	275
牧戸	184	193	377
棚橋	512	563	1075
大野木	464	530	994
葛原	128	132	260
下久具	100	113	213
上久具	103	107	210
田間	34	36	70
当津	30	31	61
茶屋広	27	27	54
川口	84	98	182
栗原	65	72	137
中之郷	59	68	127
日向	51	52	103
五ヶ町	32	29	61
小川	69	65	134
火打石	25	29	54
駒ヶ野	47	45	92
小萩	35	39	74
柳	37	60	97
市場	44	42	86
脇出	87	96	183
和井野	107	125	232
南中村	165	180	345
川上	35	42	77
合計	3499	3802	7301

任期満了に伴う第19回参議院議員通常選挙が、来る7月12日公示、7月29日に実施されます。わが国の政治の動向を決める重要な選挙です。私たちの意見を政治に反映させてくれる代表者を選ぶため、尊い1票をむだにしないよう、ぜひ投票しましょう。

投票所入場券はお手元へ郵送

参議院議員通常選挙の投票所入場券は、お手元へ郵送いたします。

配布された入場券は大切に保管し、選挙当日必ず持参して受付にお出してください。

万一、投票所入場券を紛失された場合は、選挙の当日受付係に申し出ていただき、本

人と確認ができれば投票できます。



この選挙で投票できる人

この選挙で投票できる人は、選挙人名簿に登録されていることが必要で、投票日、

- 次の要件に該当する人です。
- ① 選挙権を停止されていない日本国民
 - ② 投票日に満20歳以上の人(昭和56年7月30日までに生まれた人)
 - ③ 平成13年4月11日までに都会町の住民基本台帳に登録されている人
- 平成13年4月12日以降に転入の届け出をした人は、度会町では投票できませんが、転入前に登録されている市町村において投票できる場合があります。

第19回

投票日は、

代理投票もできます

身体の障害などにより、自ら候補者の氏名を記載することができない選挙人は、投票管理者に申請し、代理投票することが出来ます。

郵便投票もできます

この場合、投票管理者が定める補助者に、指示する候補者名や政党名を記載してもらい、投票することが出来ます。

投票の順序

広報わたらい平成13年5月号でもお知らせしましたように、今までの投票時間は、午前7時から午後8時まででしたが、平成13年4月からの選挙時における投票時間は、午前7時から、2時間繰り上げ午後6時までとなりました。

不在者投票は午後8時までに

次のような人はあらかじめ手続きをしていただくと、郵便で在宅投票ができます。
・身体障害手帳および戦傷病者手帳の交付を受けている人で、障害の程度が公職選挙法に該当する人。

次の順で、投票していただきます。
①参議院議員小選挙区（候補者名）
②参議院議員比例代表（候補者名または政党名）

選挙の当日（7月29日）次のいずれかの理由で、自ら投票所に行き投票できない人は、不在者投票ができます。

町内の投票所

投票区	投票場所	対象
第1投票区	注連指集落農事集会所	注連指
第2投票区	麻加江生活改善センター	田口・麻加江・坂井・長原・立花
第3投票区	大久保構造改善センター	鮎川・立岡・大久保・平生・茶屋広
第4投票区	上久具公民館	下久具・上久具・田間・当津
第5投票区	町民体育館	牧戸・棚橋・大野木・葛原・川口
第6投票区	中之郷生活改善センター	栗原・中之郷・日向
第7投票区	駒ヶ野耕雲時	五ヶ町・小川・火打石・駒ヶ野・小萩
第8投票区	一之瀬小学校体育館	柳・市場・脇出・和井野
第9投票区	南中村公民館	南中村・川上

▽選挙人が、職務または業務に従事中であるとき。
▽選挙人が何らかの用務で、投票区の区域外に旅行中または滞在中であるとき。
▽選挙人が疾病、負傷、妊娠などで病院または施設へ入所中であるとき。（指定されている病院等で不在者投票ができます）

不在者投票は、公示日7月12日から7月28日まで、毎日午前8時30分から午後8時まで、度会町選挙管理委員会（役場内）でできます。
※詳しくは、度会町選挙管理委員会（☎62-1111代）まで、お問い合わせください。



開票◆日時：7月29日(日)午後8時(予定)

◆場所：町民体育館

第2回度会町議会

臨時会を開催

工事請負契約の

締結など

平成13年第2回度会町議会臨時会が、去る6月22日に召集され、会期1日間で開催されました。

可決された議案など

◎工事請負契約の締結について

- ・契約の目的 町道日向火打石線天祥橋上部工架設工事
- ・契約の方法 指名競争入札
- ・契約金額 270,900千円（うち消費税等12,900千円）

・契約の相手方 名古屋市中村区名駅3丁目28番12号 日本鋼管株式会社 名古屋支社 支社長 塚越健次

◎専決処分の承認を求めることについて

- ・平成12年度度会町一般会計補正予算（第8号）
- ・平成12年度度会町一般会計補正予算（第9号）
- ・平成13年度度会町一般会計補正予算（第1号）

報告

◎継続費、繰越明許費繰越計算書について

意見書の提出

◎「道路特定財源堅持」を求める決議及び政府への意見書（議員提案）を関係機関へ提出するもの

国民年金に必ず加入しましょう

国民年金は、安心して頼れる制度です。

国民年金の加入の手続きと納付はお済みですか？

国民年金は20歳から60歳までの40年間、加入・納付が義務付けられています。

※会社員、公務員などの方とその扶養者の方は、厚生年金や共済組合に加入することで、自動的に国民年金に加入することになります。

加入者は3種類

- 第1号被保険者●
自営業、学生など



- 第2号被保険者●
会社員、公務員など



- 第3号被保険者●
第2号被保険者に
扶養されている配偶者



もし、加入していないと…納めていないと…

- ①万一のケガや病気で障害者になったときに、障害基礎年金が受けられません。
- ②老齢基礎年金が減額になったり、受けられなくなったりします。
- ③会社に入社するとき『年金手帳』の提出を求められます。その時あわてることのないように、20歳になったらすみやかに加入の手続きをしましょう。

※詳しくは、役場町民課国民年金係（☎62-1111代）まで、お問い合わせください。

子どもの安全と 健やかな 成長を願って！

町内小・中学校長
町教育委員会

去る6月8日、大阪府池田市内の小学校で起きた児童等殺傷事件は、教育現場には、大変衝撃的な事件でした。子どもたちにとって、学校が一番安全で安心して過ごせるはずの場所であります。そこで起こった今回の事件は、あまりにも残忍で悲惨な思いと、許しがたい怒りが湧いてきます。

○このことをふまえ町内各小・中学校では、さっそく学級指導を持ち、安全な登下校についてや、不審な人に出会ったときの対応等について、学年の発達段階に応じて話をしました。また今後は、地区懇談会でも、この件についても話をさせていただく予定です。

児童・生徒の安全確保と学

- 校の安全管理については、常日ごろ十分な体制と対応の点検が必要であります。そこで、町内小・中学校5校の校長と町教育委員会で、このことについて協議し、再確認しました。協議の内容は次のとおりです。
- 緊急時における非常事対策（自然災害、防犯等）の再確認と徹底
 - ・ 諸機関への緊急通報の確認
 - ・ 町役場防災無線の活用
 - ・ 保護者への校内緊急連絡網の整理と確認
 - 校内の防犯チェック体制の確認
 - ・ 児童、生徒が、気になる人や物を見かけたり気づいたときにはすぐに職員室等に伝える指導の徹底
 - PTAなどの連携
 - ・ 各種団体、支援グループ、地域の方々と密接な連絡を保つ
 - ・ 登下校時における安全指導の再確認
 - 警察等との連携
 - ※子どもの安全と健やかな成長を願って、地域の皆様のご理解とご支援をよろしくお願いたします。

理容組合が

犯罪防止活動中

『みんなをまもるみせ チョキちゃん』

チヨキちゃん

最近、全国的に子どもたちが被害者となる凶悪な事件が多発し、大きな社会問題となっています。

そこで、町内の理容生活衛生同業組合の加盟店が犯罪被害者の駆け込み寺になる『みんなをまもるみせチヨキちゃん』として、警察と協力しながら犯罪などの防止活動に協力する体制づくりに取り組んでいます。理容店は、ストーカーや痴漢、誘拐などの路上での犯罪から被害者が緊急避難所として利用するだけでなく、警察との連携であることから犯罪の未然防止にもつながります。

理容組合が犯罪防止活動に取り組むのは全国でも初めてのことで、理容店は夜まで営業している上、赤、青、白のサインポールが人の目につくので、被害にあいそうになった人が安全を確保するのに民家よりも駆け込みやすいと考えられます。

町内の『みんなをまもるみせ チヨキちゃん』	
ヘアサロンヨシダ	麻加江
奥野理容店	田口
ヘアサロン岡野	長原
理容つた	牧戸
岡村理容	棚橋
岡山理容店	棚橋
髪俱樂部坂谷	棚橋
西田理容	栗原
中谷理容	小川
大釋理容	脇出
ヘアサロンツムキ	大野木



町内では11理容店がこの表示板を貼って協力しています。ご家族に限らず地域の皆さんも子どもたちの登下校などに気を配ってあげてください。

雷が鳴り出したら！

雷が鳴り出したら、広いところや高いところは危険です。運動場やゴルフ場などでは、校舎やクラブハウス、避難場へ逃げるようにしてください。もしも木の下に逃げた場合は、木に落雷すると危険ですので根元から離れて、姿勢を低くしてください。

落雷時に 木の下は安全か？

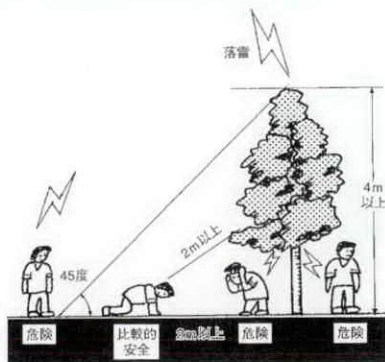

電気のご相談は、(財)中部電気保安協会伊勢事業所(☎25-0892)まで。

骨髄バンク ドナー登録を

骨髄とは

骨髄は腰や胸の骨の内部にあります。血液はここでつくられます。そこは骨髄液で満たされ、血液のもとになる骨髄幹細胞がふくまれています。

白血病や再生不良性貧血などの血液難病は、以前は有効な治療法がなく、治りにくい病気でしたが、骨髄移植をすることで健康を取り戻せるようになりました。そのために、骨髄提供者（ドナーと呼ばれます）がたくさん必要となります。

骨髄移植とは

患者さんの病気におかされた骨髄幹細胞を、ドナーの方の健康な細胞と入れ替えるこ

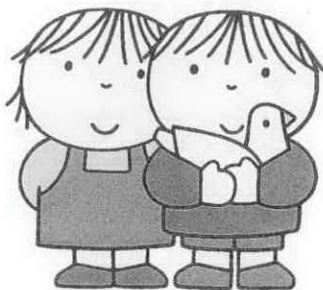

とにより正常な造血機能を回復することができます。つまり、骨髄移植とは骨の移植ではなく細胞の移植です。

骨髄移植を成功させるためには患者さんとドナーの白血球の型（HLA型）を一致させる必要があります。一致する確率は兄弟姉妹で4人に1人、それ以外では数百人から数万人に1人とまれなため、移植を受けられない患者さんは少なくありません。

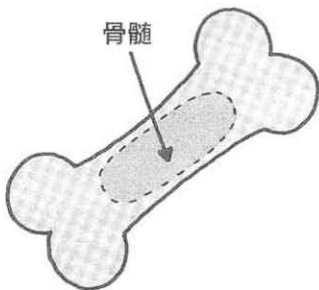

ドナー登録を

現在三重県でのドナー登録者数2060人、骨髄移植件数37件となっております。そこで県では今後10年間で、4200人のドナー登録者を目指していますので、皆さんの善意とご協力をお願いします。※役場窓口にはパンフレットもあります。詳しくは、福祉課（☎62-1111代）まで。※骨髄バンクドナー登録受付窓口 伊勢保健所（☎27-5150）

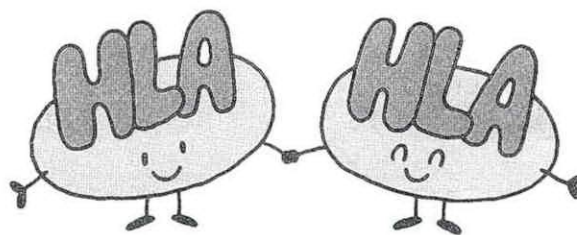

二七 税務職員にご注意

こんな電話にご用心

ください！

▽「〇〇税務署の〇〇ですが、

ご子息に還付する税金があります。ご子息の勤務先と税金を振り込むための金融機関（口座番号）を教えてください。」

◆申告書などで確認できる住所、勤務先、売上金額などを電話で尋ねることはありません。

▽「〇〇税務署の〇〇ですが、税金が未払いになってます。すぐ〇〇の口座に振り込んでください。」

◆特定の口座に振り込むようお願いすることはありません。このような電話（訪問）があった場合は、即答せず伊勢税務署総務課（☎28-3191）まで、お問い合わせください。

人権擁護委員さんが 変わりました

人権に関する相談に応じてくれる人権擁護委員さんが代わりました。

退任 河村安生さん（茶屋広）
ご苦労さまでした。
就任 奥野可頌さん（小川）
よろしくお願いします。

ご協力ありがとうございました

緑の募金に89万円余

4月以来、区長さんなどにお世話いただいた『緑の募金』は、町内で895,210円が寄せられました。この募金は、地域の森林整備、身近な緑の植栽助成、緑の国際協力などに役立てられます。また、募金の還元事業として、集落の緑化などに苗木の斡旋がありますので、ご希望の方は区長（自治会長）さんを通して、役場産業課（☎62-1111代）まで、お知らせください。

バザールだより

バザールわたらい ☎63-0333

我が家のエンジェル



南

蓮夢くん

平成12年7月3日生まれ (大野木)

父 文明さん
母 麻奈美さん

はじめまして、**れん**です。見てのとりのわんぱく坊主です。なんでもおいしそうに見えて口の中へパクリ！怪獣みたいに「ガー」って言うけど、みんな仲良くしてね。



クロレラ入りそうめん

夏季限定 **500円**

夏の定番手延べそうめんにクロレラが入った『クロレラ入りそうめん』を紹介します。

暑い夏の日、よく冷えた『クロレラ入りそうめん』は、するすると喉を通ります。健康にこだわるこの一品は夏バテ解消にも最適です。

営業時間 午前9時30分～午後6時

定休日 毎週水曜日



1か月あまり続いた梅雨も、7月に入るとそろそろ明け始めます。梅雨明けの平年日は、九州南部が7月13日ごろ、関東甲信が7月20日ごろ、東北南部が7月23日ごろです。近畿地方の梅雨明け平年日は7月17日ごろで、折しも京都では祇園祭のハイライト、山鉦巡行が催されます。この日からの1か月が『京都の真夏』と言われており、これが、まさに梅雨と真夏を分ける行事といえましょう。

ところがこの日はよく雷雨や大雨に見舞われます。梅雨が明けようとしているとき、あるいは明けた直後に、いつとき降りしきる強い雨―これを『送り梅雨』と呼んでいます。

季節の境目となる送り梅雨は、しばしば雷を伴い、それがいつそ梅雨を送り

送り梅雨

だす力を感じさせます。しかし一方で、雷は大雨の恐れありという注意信号でもあります。

夏の雷雨はふつう、日中の強い日差しに暖められた空気が上昇気流となり、積乱雲を発生させて起りますが、夜や朝に鳴る雷は、時として集中豪雨のような激しい雨をもたらします。

昔のことわざにも『朝雷に川渡りすな』というのがあります。

朝に雷が鳴るようなときは、目の前で雨が降っていないなくても、川の上流では大雨の恐れがあると、川渡りする旅人に注意を促しているのです。時代は変わっても、この経験訓は変わりません。心に留めておきたいものです。



ギャラリー

茶の実句会抄 6月21日

本報文芸

西野たけし指導

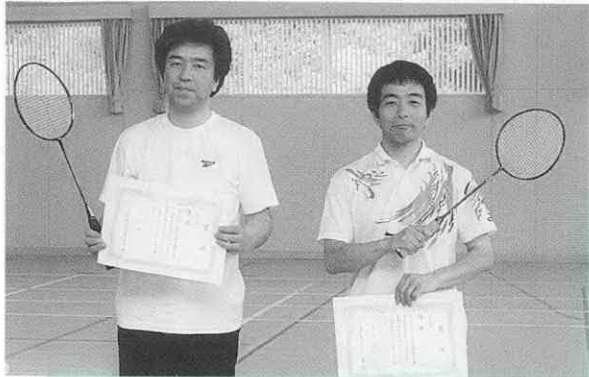

山本・長谷川ペア V2 達成

去る6月3日、内城田小学校体育館で第8回度会町民バドミントン大会が行われました。男女別で競技された試合はどれも白熱していました。

3チームが参加した女子の部では、辻範子さん・佐藤あけみさんのチームが優勝しました。また、6チームが参加した男子の部では、山本輝義さん・長谷川秀文さんのチームが2年連続の優勝をつかみました。

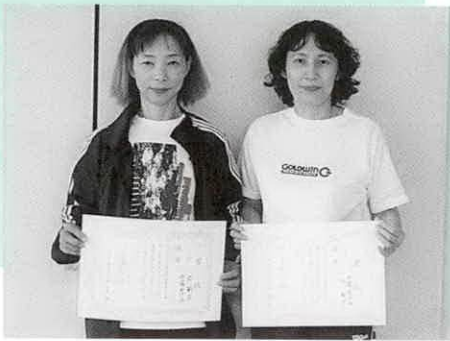

経過よき予後の便りや麦の秋
 のぞき見る読めぬカルテや梅雨寒し
 魚拓貼り夏めく浦のなんでも屋
 白扇や仁王眼の勝力士
 麻加江 中村 和代
 棚橋 藤井 紫光
 牧戸 井戸本つた
 市場 高橋花寿子

薫風や銀輪連ね登校生
 梅漬けて沙汰の無き子に手紙書く
 無住寺は子等の遊び場鴨足草
 紫外線強き予報や夏帽子
 葛原 中井 和子
 麻加江 辻本 正
 棚橋 田畑 サダ

高齢になると身体のいろいろな働きが衰えてきます。これは食べることに関係した機能についても例外ではありません。

歯が少くない方や、入れ歯をしている方は充分にかむことができないため、やわらかい料理を好むようになります。

そこで今月は、かみにくい人のための料理をご紹介します。

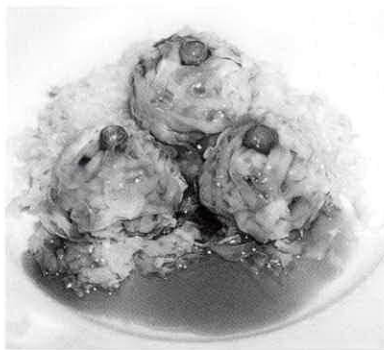

シリーズ今夜の夕食

かみにくい人のための食事

度会町食生活改善推進協議会

材料（4人分）

干しシイタケ	2枚
玉ねぎ	4分の1個
キャベツ	2枚
豚挽肉	150g
豆腐（水切り）	4分の1丁
パン粉	大さじ3杯
卵	1個
塩、こしょう、しょうゆ	少々
シューマイの皮	12枚
グリーンピース	8つぶ
アルミケース	8個

花シューマイ

作り方

- ① 水で戻した干しシイタケと玉ねぎをみじん切りにする。
 - ② キャベツはせん切りにしてやわらかくゆでる。
 - ③ ①と豚挽肉、水切りした豆腐、パン粉、とき卵、塩、こしょう、しょうゆをよく練り合わせ、8個に分けて丸める。
 - ④ ③にせん切りしたシューマイの皮をかけ、芯にグリーンピースを入れる。蒸し器で15分ほど蒸す。
 - ⑤ キャベツを添えて盛りつける。
- あんをかけるにあんに食べやすくします
 だし汁大4杯、砂糖小1杯、酒・しょうゆ各小2杯を合わせて、火にかけ水どき片栗粉でとろみをつけ、シューマイにかける。



くりあじカボチャの目揃え会

6年目の収穫時期を迎えるくりあじカボチャの目揃え会が、去る6月21日、大野木の福井久身さんのカボチャ畑を会場に行われました。

参加した18名の生産者の皆さんは、卸売市場関係者からの出荷規格や茎の切り方などの説明に耳を傾けていました。

町内の約1.3haで栽培されるくりあじカボチャは、今年も成育順調で、収穫してから約1週間から10日ほど風乾（ふうかん）した後、7月下旬までの毎週月曜日、市場に出荷されます。



毎日飲んでいるお茶から学びました

去る6月16日、度会高校1年生約80名は、西村壽郎さん（大野木）所有の茶畑で2番茶の手摘みを体験しました。

総合的学習の一環で地場産業を通じて地域を学び、人間としてのあり方、生き方を考えるということが狙いです。

県伊勢志摩地域農業改良普及センターの方から説明を受けた後、30分ほどお茶摘みを体験しました。ほとんどがなれない手つきでしたが、がんばって計18kgを摘み取りました。毎日飲んでいるお茶から、地域活性化へのヒントを見つけた生徒もいたようです。

度会高校ではお昼にお茶を飲んでいきます。「日ごろからお茶に親しみ、将来1人でもお茶作りをしてくれる子が出てほしい」と語ってくれた小牧進校長の目は、これからの学校のあり方を見つめていました。



電気メーカー地元組織の 皆さんが草取り ボランティア

ゴミゼロ（5月30日）の日になんで、去る5月27日、企業の枠を超えて組織されている、三重中立友好組織懇談会の玉城・度会ブロックの皆さんが、宮リバー度会パークのこども広場付近の、草取りボランティアを行いました。

この日、同パークを訪れたのは、度会町および玉城町在住の神鋼電機、伊勢電子、松下電工、松下電子部品の従業員、家族の皆さん約60名。当日雨が降る中、それぞれ額に汗しながら約2時間ほどの草取り作業を行っていただきました。

ありがとうございました。



丹精込めた作品が並ぶ 第13回さつき展示会

去る6月2・3日の両日、中央公民館で、13回目を迎えた恒例のさつき展示会が開催されました。

度会町さつき愛好会の皆さんが、丹精込めて育てたさつき75点、山野草52点の計127点を出品。

展示会に合わせて花を咲かせるのが難しいというものの、濃淡のある白やピンクの美しい花を咲かせたさつきが、訪れた人たちの目を楽しませていました。

入選した皆さん（敬称略）

県知事賞	伊藤 二三男
県議長賞	久保 吉弘
度会町長賞	辻本 正
さつき愛好会長賞	串田 弘
審査委員長賞	東出 幸雄
中日新聞社賞	中西 数秀
〃	大仲 陸郎

7月おしらせ

わたらい産直市 第8回を開催

わたらい産直センター準備委員会では、野菜、お茶、花、地鶏たまご、果物、しゃきんこなど地元産の新鮮な農林産物を販売する『わたらい産直市(第8回)』を開催します。

ご来場を心からお待ち申し上げます。

- ▽日時 7月22日(日)
午前9時～午後1時
- ▽場所 宮リバー度会パーク
内 バザールわたらい
- ※出品(農林産物商工品) 希望者は、わたらい産直センター準備委員会(役場産業課 ☎62-1111代)まで。

紙飛行機作り教室と 全日本選手権 予選大会開催

昨年行なわれた『みえ・スカイフェスタ2000』で体験した空への夢と憧れをきっかけにして有志が集まり、このほど『紙飛行機作り教室』と『ジャパンカップ全日本紙飛行機選手権大会伊勢志摩地区予選大会』を開催することになりました。

大会には、大人から子どもまでどなたでも参加できます。

また、当日は紙飛行機教室で紙飛行機を作った後、全日本選手権参加への出場権をかけた伊勢志摩地区予選大会を行います。

- ▽日時 8月23日(木) 午前10時～午後3時

- ▽場所 二見プラザ(二見町江)
- ▽募集人数 先着100人
- ▽参加費 1000円
- ▽申込期間 7月20日(金)～31日(火)
- ※申込みおよび問い合わせは、全日本紙飛行機選手権伊勢志摩地区予選大会事務局(二見プラザ・保田) ☎42-1760まで。

information

募集します

『伊勢志摩きらび千選』

『伊勢志摩きらび千選』は平成12年3月に策定された『伊勢志摩生活創造圏ビジョン』の中で提案された事業のひとつです。伊勢志摩の素晴らしさを再発見、再認識し、さらにその情報を外部に発信していくという取り組みです。

次のとおり伊勢志摩の『きらび』(地域のたからもの)を募集します。抽選で、応募者の中から200名の方に図書券(1000円分)を差し上げます。ふるってご応募ください。

▽募集対象 伊勢志摩にちなむものであれば、どんなものでもかまいません。例えば、風景、自然、歴史遺産、文化財、たてももの、伝統産業や技術、たべもの、まつり、民話など。

また、お一人何点でも結構です。

▽募集内容 推薦するもの(名称など)と推薦する理由

▽募集期限 平成13年8月31日(金)まで

▽応募方法 募集チラシの応募ハガキ、官製はがき、手紙、ファックス、電子メールなどに、募集内容、住所、氏名、年齢、性別、電話番号を記入し、ご応募ください。

※応募先および問い合わせ先 勢田町622 『伊勢志摩きらび千選』実行グループ事務

局(南勢志摩県民局企画調整部内) ☎27-5110
ファックス27-5251
電子メール
nkikaku@pref.mie.jp

未入所幼児との 交流会を開催

各保育所では、保育所園児と未入所幼児との第2回交流会を開催します。詳しくは、それぞれの保育所へお問い合わせください。

▽開催日時 7月24日(火) 午前9時30分～11時(雨天決行)

▽開催場所 町内各保育所

▽参加者 町内在住の保育所入園前のお子さんと保護者

☆必ず保護者同伴で参加してください。交流会開催中は保護者各自の責任で、お子さんの安全に気をつけてください。

▽開催期間 平成14年3月31日までです。

※詳しくは、住宅金融公庫名古屋支店(☎052-263-3029)まで、お問い合わせください。

返済のご相談 受付中

住宅金融公庫では、最近の不況による住宅金融公庫の返済にお困りの方のご相談を受け付けています。ご相談の内容に応じて、返済期間の延長などが受けられます。

住宅金融公庫

この返済方法の変更措置の適用期間は、平成14年3月31日までです。

※詳しくは、住宅金融公庫名古屋支店(☎052-263-3029)まで、お問い合わせください。

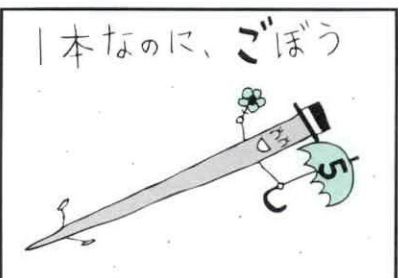
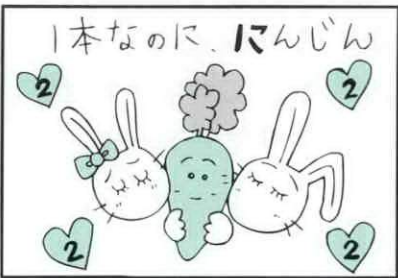
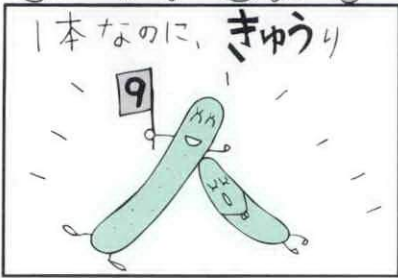

高齢者や障害者に対して住みやすい住環境を提案するアドバイザーとして、福祉住環境コーディネーターがあります。この資格を得たい方のた

福祉住環境 コーディネーター 3級受験準備講座 講習会を開催

めに、福祉住環境コーディネーター3級受験準備講座講習会を開催します。

▽日程 10月14日(日)・21日(日)・28日(日)・11月4日(日)計4回

▽時間 毎回午後1時30分～4時30分

▽会場 三重県建設労働組合伊勢支部第2会館

▽受講料 10000円(テキスト代含む)

▽定員 30名(定員になり次第しめ切ります)

※申込みおよび問い合わせは、三重県建設労働組合伊勢支部(☎2315535)まで。

『福祉住環境コーディネーター3級検定試験』は11月11日

▽日時 11月11日(日) 午前10時から

▽会場 伊勢商工会議所・松

町民文化祭 芸能発表会出演者を募集

町民文化祭実行委員会では、11月25日(日)に開催予定の町民文化祭・芸能発表会(度会中学校体育館)への出演者を次のとおり募集します。

▽出演資格 町内外の公民館やその他、生涯学習施設で常時活動しているグループなどに所属している町内在住の方

▽申込期限 8月10日(金)まで

▽その他 出演希望者が多数の場合は、実行委員会で調整させていただきます(原則として出演は1人1種目)

※申込みおよび問い合わせは、町教育委員会教育課(☎62-1111(代))まで。

咲き誇る『笹百合』



最近めっきり山で見ることが少なくなった『笹百合』が大野木区内に咲いていました。

笹百合はユリ科の一種で、6月初旬にきれいな白や淡紅色の花を咲かせ、名前のおり笹によく似た葉を細長い茎にまばらにつけます。

ほのかな香りとともに清楚で優美な感じを与える笹百合の花言葉は『上品』です。

阪商工会議所

▽受験料 4200円

▽申込期間 8月6日(月)～10月5日(金)

※申込みおよび問い合わせは、伊勢商工会議所(☎2515151代)まで。

▽場所 勢京ビジネス専門学校(伊勢市一之木4-15-114)

▽日時

①8月3日(金)・4日(土)

②8月24日(金)・25日(土)

両日とも午後1時～4時

▽参加費 1人1000円(保険料、カヌー一式レンタル料込み)

▽定員 両日とも各20名(定員になり次第しめ切ります)

▽参加条件 身長140cm以上の小学生・中学生(小学生は保護者同伴でお願いします)

▽申込み受付 7月23日(月)から

※申込みおよび問い合わせは、勢京ビジネス専門学校(☎2814739)まで。

夏のチャイルド スクールを開催

夏休みの体験として、宮川でカヌーを行い、その写真を使ってオリジナルカレンダーをパソコンで作る、夏のチャイルドスクールを開催します。(カヌーに関しては初心者対象で、カヌーの基本操作習得の後、ゲームなどを行います)

おめでた・おくやみコーナー

5月中に届出のあった方（敬称略）

おめでた

子の名前	保護者名	字名
森本 恵都	真人	長原
井口 実桜	訓一	南中村
井口 里桜	訓一	南中村
奥田あいり	康	柳
北村ああ瑠	武	長原
山根 瑠華	篤也	田口
大西 莉愛	知	棚橋
尾崎 真央	巧	上久具
西村 一真	昌久	大野木

おくやみ

名前	年齢	字名
村山 ちよ	87	当津
鳥羽 菊治	68	平生
西井齋太郎	80	茶屋広
福井せみの	95	大野木
古布 宮吉	96	川口
西岡 はつ	88	和井野
山本 勇	91	南中村
西岡 ふさ	87	和井野

編集後記

▽本格的な夏がやってきました。これから「暑いな～、暑いな～」という言葉をついつい言ってしまう毎日が続きます。こんな時こそ、この暑い季節を堪能するのはどうでしょうか？たとえば『黄金色になる前の緑の田んぼ』『夕方から聞こえてくるカエルや虫の鳴き声』『どこからか狙っている蚊』まだまだ数え切れないくらいあります。けっこう自分だけの『夏』を考えるのも楽しいものです▽夏になるとそうめんやスイカをよく食べますが、夏バテにならないように色々な物を食べて、栄養を充分とって夏を満喫しましょう。

保健だより掲示板

問い合わせは、役場福祉課（☎62-1111代）まで

1歳6か月健康診査 8月1日(水)

受付：午後1時10分～1時30分
場所：母子健康センター
対象：平成11年12月・平成12年1月生まれのお子さん

乳児健診および育児相談 7月25日(水)

受付：午後1時30分～2時30分
場所：母子健康センター
対象：原則として奇数月生まれの1歳までのお子さん

いきいきライフ教室

7月17日(火) 田間公民館
7月19日(木) 日向集会所
7月26日(木) 一之瀬公民館
南中村公民館
8月2日(木) 注連指農事集会所
坂井公民館
8月9日(木) 立岡改善センター
大野木公民館
時間：午後1時30分から
内容：健康体操、健康相談、レクリエーションなど

遊びのおやこサークル

7月16日(月)
《あひるグループ》(自由日)
時間：午前10時～正午ごろ
場所：母子健康センター
7月17日(火)
《ひよこグループ》
時間：午前10時～正午ごろ
場所：度会町中央公民館
※初回の方のみ要申込

栄養教室 7月24日(火)

時間：午前10時～午後3時
場所：度会町中央公民館



7月の町税 固定資産税 第2期 国民健康保険税 第3期

町のうごき

平成13年5月31日現在（ ）内は前月比

人口 男 4,570 (± 0) 計 9,449 (+ 1) 出生 9 転入 22
女 4,879 (+ 1) 世帯数 2,620 (± 0) 死亡 10 転出 20