

か 広報

わたらい



丹精込めたさつきが並ぶ 第14回さつき展示会

去る5月25・26日の両日、町中央公民館で、14回目を迎えた恒例のさつき展示会が開催されました。

町内のさつき愛好家で結成されている『度会町さつき愛好会』の皆さんが、丹精込めて育てたさつき70点、山野草47点の計117点を出品。

展示会に合わせて花を咲かせるのが難しいとされるさつきですが、ちょうど見ごろで、濃淡のある白やピンクの美しい花から、育てた人のそれぞれの思いが伝わってくるようで、訪れた人たちの目を楽しませていました。

主な内容 ▶男女共同参画社会の実現において
▶フッ素塗布事業

2002

6

No.443

男女共同参画社会の実現にむけて

男女が対等なパートナーとしてともに 自分らしく生きるために

『男だから』『女だから』。そついつ固定的な考え方に縛られて自分の行動を狭めていませんか。

あるいは、それを周囲の人に押しつけて不快な思いをさせたり行動を制約したりしていませんか。

『男だから』『女だから』という“くくり”をはずしてみれば男女の性別にとらわれないその人自身の個性や能力が見えてくるはず。だれもが『自分らしさ』を充分に発揮できれば活動の分野や視野も広がり人生をより豊かなものにできるでしょう。

そのためには、男女が互いに社会の対等なパートナーとして尊重し合い喜びも責任も分かち合う『男女共同参画社会』の実現が必要です。

これからの男女のパートナーシップについて身近なところから考えてみませんか。

もっと家事を分担しましょう

最近では結婚後や出産後も仕事を続ける女性が多くなっています。しかし、家事をする男性はまだ少数派。夫婦の共働きの家庭でも、妻が家事のほとんどを担うことが多いようです。

『家事は女性の仕事』と決めつけず、男性も料理や掃除、洗濯などの家事を、もっと分担してみませんか。

子育ては夫婦が協力し合って

共働き世帯で父親が家事・育児などにかかわる時間はわずか21分というデータがあります。父親の子育てへのかわりが少なく、一人で子育ての負担に悩んでいる母親は少なくありません。母親と父親が協力し合って子育てをすることが大事です。父親の子育てへの参加は、子どもにとっても、母親にとっても、父親自身にとってもプラスになります。

『女のちらし』『男のちらし』を

子どもの可能性を狭めていませんか

『女はこうあるべき』『男はこうあるべき』という親の価値観で、子どもの行動や考え方を制約していませんか。そうした価値観の押しつけは、子どもの自由な考えや発想をつぶしてしまうおそれもあります。子どもの個性を伸ばし、可能性を広げるためにも、親自身が性別による固定的な役割分担意識をもたないことが大事です。

男女で仕事を分けていませんか

職場の中で、『これは女性向きの仕事』『これは男性向きの仕事』とされていることはありませんか。例えば、『女性には神経が細やかで、物腰が柔らかいから窓口業務に向く』というように。しかし、女性だからといってだれも同じ性質ではありませんし、男性の中にも接客に向いている人はいます。仕事の向き・不向きなどは、性別では判断できません。男性も女性も、本人の個性や能力、意欲を生かして働くことができるように、性別による仕事の区別をなくす必要があります。

女性の人権が尊重されていますか

女性であれ男性であれ、人はだれでも等しく個人の人権が尊重される権利があります。しかし、現実の社会では、ドメスティックバイオレンス^(※1)、性犯罪、売買春、セクシャル・ハラスメント^(※2)、ストーカー行為^(※3)など、女性の気持ちを見殺し、人権を侵害する行為が少なくありません。このような女性に対する暴力は、男性優位の考え方や男女の固定的役割分担、経済力の格差などから生まれるものです。女性も男性も対等なパートナーとして認め合い、お互いに尊重し合って、相手の嫌がることはしない。それは人間関係の基本的なルールです。

(※1) 夫婦・パートナー間の暴力

(※2) 性的いやがらせ

(※3) つきまといななどのいやがらせを繰り返すこと

男性も女性も仕事と家庭が

両立できる職場環境に

結婚・出産後も仕事を続けたいと思っている女性は大勢います。しかし、実際には、それをきっかけに仕事を離れざるを得ない女性が少なくありません。女性が仕事を続けられるようにするためには、制度や職場の雰囲気などの環境をもっと整える必要があります。また、男性でも、仕事だけでなく、育児や介護など家庭のことにもっとかかわりたいと思っている人が増えています。男性も育児・介護休業制度などを利用しやすくなるよう、職場の環境を変えていくことも必要です。『男は仕事、女は家庭』ではなく、これからは『男も女も、仕事と家庭を両立』できるようにしなければなりません。

チャ・チャ・チャ倶楽部部員募集

～ 男女共同参画まちづくり事業 ～

県では住民、各種団体、NPO、企業の皆さんと自治体との協働で男女が共にいきいき暮らすことができるまちづくり事業を行っています。

その中で県南勢志摩県民局では、次のテーマでこの事業をいっしょに企画し、実践していただける人を募集します。

※チャ・チャ・チャとはChance(機会)・Challenge(挑戦)・Change(変革)の左3文字Chaをとったもので県の男女共同参画推進の3本柱です。

▷テーマ

- ☆子育て支援
- ☆地域に応じた効果的な意識啓発
- ☆セクハラ・ドメスティックバイオレンスへの対策
- ☆その他の男女共同参画に関すること

▷申込期限 6月28日(金)消印有効

▷応募方法 役場企画広報課にある申込書にご記入の上、ぜひご応募ください。なお、応募状況により選考する場合があります

※詳しくは、役場企画広報課(☎62-2421)、または県南勢志摩県民局生活環境部生活環境創造チーム生活労働グループ(☎27-5119)まで、お問い合わせください。



※詳しくは、役場企画
広報課(☎62-24
21)まで、お問い合
わせください。

平成 14 年 6 月から

子どもの歯の定期検診およびフッ素塗布事業をはじめました

町の3歳6か月児健診時での、むし歯の保有率を県・全国と同様の結果と比較すると以下のような状況にあり、むし歯のお子さんが多いことがわかります。また、1人平均むし歯数(子どもの歯は20歯)を見ると、1人あたり約1本近い差があり、例えば1年間の出生数が90人の場合、むし歯の総本数が全国より90本多いこととなります。

《一人平均むし歯数》

度会町	2.37本
三重県	1.52本
全国	1.51本

《むし歯保有率》

度会町	46.8%
三重県	39.1%
全国	35.2%

実施方法

2歳児歯科検診	2歳0か月～2か月	町の2歳児歯科検診で希望の人にフッ素塗布を行います。フッ素塗布をされた人に無料受診券をお渡します。(町保健センター)
2歳児歯科検診から4か月後	2歳4か月～6か月	無料受診券を持参のうえ、町内の下記医療機関にて受診してください。(要電話予約)
前回受診から4か月後	2歳8か月～10か月	自己負担にて、町内の下記医療機関で受診してください。(要電話予約)受診された人に、次回の無料受診券をお渡します。
前回受診から5か月後	3歳1か月～3か月	無料受診券を持参のうえ、町内の下記医療機関にて受診してください。(要電話予約)
3歳6か月児健診	3歳6か月～8か月	町の3歳6か月児健診の際、希望の人にフッ素塗布を行います。

※フッ素塗布は年3～4回受けることが望ましいとされています。ただし、薬剤や医療機関により期間が異なります。

子どもの健康な歯を守るのにはご家族の役目です。甘いおやつとの与えすぎに注意し、夜寝る前の『仕上げ歯みがき』を心がけると効果的です。町ではそんなご家族のむし歯予防効果を、より一層高めるため、今年6月から定期検診およびフッ素塗布事業を始めました。

▽対象 2歳0か月～3歳6か月のお子さんで希望される人(3歳6か月児以降は自費にて継続して受けていただける人) ※生年月日により、受診期間が決まっています。2歳児歯科検診で配布される『わたらい子供の歯びかびかカード』をご覧ください。(平成11年3月1日～平成12年3月31日生まれの人については、個人通知します)

定期的に検診およびフッ素塗布を受けましょう!!

〈町内歯科医院〉

大西歯科(田口) ☎64-0039

福井歯科(棚橋) ☎62-1520

◎むし歯予防のフッ素は安全です

フッ素というと、安全かどうかを気にする人がいますが、安全性で問題になるのは、飲み込むフッ素の量です。飲み込んで危険とされ医師の処置が必要となるフッ素の量は、体重1kgあたり5mgです。(体重60kgの大人:300mg、体重10kgの子ども:50mg)

フッ素塗布では、子どもで8mgのフッ素を使用し、口の中に残るフッ素量は2mg程度となります。

むし歯予防にフッ素を使うことは、世界保健機構(WHO)や国際歯科連盟(FDI)をはじめ、日本においても厚生省や文部省、日本歯科医師会などが、推奨しています。また、日本歯科医学会では、医療環境問題検討委員会フッ化物検討部会で、フッ素使用の安全性について多角的に検討を加えて証明を行い、1999年12月に『フッ素はむし歯を予防する効果がある』と、答申しています。

※詳しくは、役場健康福祉課(☎62-2413)まで、お問い合わせください。

◎フッ素のむし歯予防効果

フッ素を歯に作用させると、歯の表面から取り込まれ、歯の結晶(アパタイト)の一部になります。フッ素を含んだ歯の結晶は、普通の歯の結晶よりも丈夫になり、むし歯菌の出す酸に対してより強くなります。ですからフッ素を適切に使うと、歯の表面が強くなり、むし歯になるのを防ぎます。

また、歯のエナメル質のまわりにフッ素があると一度脱灰した部分の再石灰化を促進し、エナメル質の補修がしやすくなります。

◎フッ素塗布の方法

フッ素塗布は歯科医師や歯科衛生士が行います。

▷主な方法

- ①歯ブラシで、ゲル状のフッ化物を塗る
- ②綿球を使用し、フッ化物溶液を塗る

予防接種のお知らせ

小・中学校のツベルクリン反応・BCGを除いたすべての予防接種は、協力医療機関で個別に受けていただいています。(表1参照)

予防接種一覧表 (表1)

	種類	対象年齢	方法	備考
乳幼児期	B C G	生後3か月～48か月未満	○	ツベルクリン判定後実施する
	ポリオ	生後3か月～90か月未満	○	4～5月と9～10月のみ実施
	3種混合	生後3か月～90か月未満	○	百日咳にかかったことのある人は2種混合
	麻しん	生後12か月～90か月未満	○	1歳を過ぎたら、早めの接種をお勧めします
	風しん	生後12か月～90か月未満	○	
児童・生徒	日本脳炎	生後36か月～90か月未満	○	
	B C G	小1・小2、中1・中2の一部	×	ツベルクリン判定後実施する
	日本脳炎	9歳～13歳未満(2期) 14歳～16歳未満(3期)	○	
	2種混合	11歳～13歳未満(2期)	○	
風しん	昭和54年4月2日から昭和62年10月1日までの間に生まれた者であって14歳以上の者	○		

※○は個別接種、×は集団接種。

※対象年齢を過ぎた人で接種を希望する人は、自費接種となります。

◎通知について

町での乳児健診(2か月児ごろ)時に予診票つづりなどを配布します。都合で来所いただけない場合は、送付します。

小・中学生の人には、学校を通じて配布します。町立以外の学校へ通学されている人は、役場健康福祉課まで、お問い合わせください。

◎接種方法について

接種前には、必ず協力医療機関に予約してください。接種当日は、予診票に記入のうえ、母子手帳、保険証といっしょに持参してください。

◎風しんの予防接種について

予防接種法の改正によって対象者が変更されています。
・旧 12～16歳未満の人
・新 昭和54年4月2日から昭和62年10月1日までの間に生まれた人で、14歳以上の人

▽接種方法 協力医療機関による個別接種

▽接種料金 無料

※乳幼児の接種対象者については、変更ありません

◎注意事項

①母子手帳で予防接種状況を確認してください

②風しんにかかったことが明らかでない人や、風しん、MMR(麻しん、風しん、おたふく混合ワクチン)の予防接種を済ませている人は、接種できません

③接種時に妊娠していないことや、接種後2か月は妊娠しないことが必要です。成人女子の人が受けられるときは、特に注意してください

※風しんの予防接種を希望される場合や、詳しくは、役場健康福祉課(☎62-2413)まで、お問い合わせください。

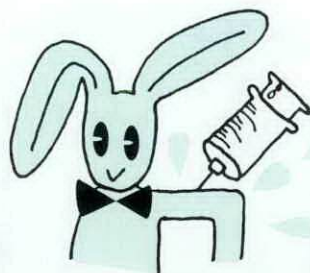

『児童手当』の現況届

提出期限は6月28日

児童手当を受けている人は、毎年6月中旬に『児童手当現況届』を提出していただく必要があります。

この届は、毎年6月1日における状況を記載し、児童手当を引き続き受けられるかどうかを確認するためのものです。

この届の提出がないと、6月分以降の手当が受けられなくなりしますので、ご注意ください。

現況届に必要な書類は、6月中旬に各該当者に送付しますので、必ず期限までに提出してください。

◎現況届に必要な添付書類等
・年金加入証明書
請求者が被用者(サラリーマン等)である場合

・前住所地の市区町村長が発行する児童手当所得証明書(平成14年1月1日に住所が度会町になかった場合)
※詳しくは、役場健康福祉課(☎62-2413)まで、お問い合わせください。

遊水プール・鏡

7月6日(土)オープン!



宮リバー度会パーク内の「遊水プール・鏡」は開設7年目を迎え、今年も7月の第1・第2の土・日曜日に営業、本格的には7月20日(土)から8月31日(土)の間、営業いたします。開場は午前9時30分からで、午後4時までご利用できます。

6種類のプールが揃う本格的レジャープールで楽しく遊びましょう。

※悪天候の場合や、水温などが基準に達しない場合は、期間内であっても営業できない場合があります。

◎プール営業日

☆7月6日(土)・7日(日)
 ☆7月13日(土)・14日(日)
 ☆7月20日(金)～8月31日(土)

◎プール営業時間

☆午前9時30分～午後4時

◎利用料金

☆大人 人 700円
 ☆小中学生 400円
 ☆乳幼児 200円
 ※町内の小中学生には、割引制度があります。
 ※詳しくは、遊水プール・鏡管理棟内 町教育委員会施設課(☎63-0005)まで、お問い合わせください。

税務職員(税務大学校生)募集

人事院・国税庁では、税務職員を募集しています。

税務職員は、国家公務員採用Ⅲ種試験(税務)の合格者から採用されます。

▽受験資格

昭和57年4月2日～昭和60年4月1日までに生まれた人

▽試験日程等

☆受験申込受付期間：6月19日(水)～6月26日(水)

☆第1次試験日：9月8日(日)

☆第2次試験日：10月17日

(木)～10月24日(木)のうち1日

税のスペシャリストとして活躍したいという希望にもえた皆さんの応募をお待ちしています。

※応募方法など詳しくは、伊勢税務署(☎28-3191)まで、お問い合わせください。



高校生の税の作文を募集

国税庁では、税に関する高校生の作文を募集しています。

▽申込期限

9月9日(月)

▽応募資格

高校生であればどなたでも応募できます

▽応募点数と字数など

1人1編3000字以内 作文の冒頭に題名・氏名・学校名・学年を、末尾に応募者の住所・学校の所在地を記載してください

▽その他 優秀作品には、賞

状と記念品を贈呈するほか、

国税庁・国税局・税務署が作成する広報紙などに掲載し広く発表します

※詳しくは、伊勢税務署(☎28-3191)まで、お問い合わせください。



春の叙勲を受章

去る4月29日、2002年春の叙勲受章

者が発表され、町内から、長年にわたり中小企業振興において活躍されてきた県商工会連合会副会長の世古武治さん（麻加江）が勲五等瑞宝章を受章。

教育振興において活躍されてきた元公立中学校長の大北友夫さん（棚橋）、元公立小学校長の河村安生さん（鮎川）が勲五等双光旭日章を受章されました。

叙勲おめでとうございます。

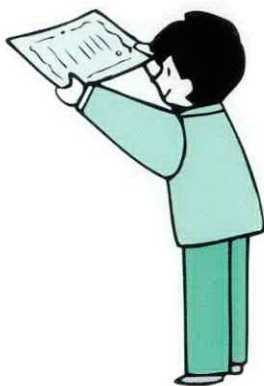

勲五等瑞宝章

県商工会連合会副会長

世古 武治さん

(麻加江)

世古さんは昭和30年に世古林業を開業以来、特定建設業者として建築にたずさわってこられました。

長年にわたり度会町商工会会長として商工会の財政基盤の確立と町商工業発展に尽力され、また謝恩セール開催、サツキマス・アマゴの放流事業など、『心での仕事』をモットーに地域への感謝を込めた環境事業にも力を注がれました。現在においても、町商工会理事のほか、県商工会連合会筆頭副会長として、県下商工会の改革に、尽力されていることが高く評価されました。

「先輩、同僚、会員の皆さんに支えられてきました。天皇陛下から、これからも健康に気を付けて国のため、人々のためにがんばってくださいと、温和でやさしい言葉をいただいたことが何よりもうれしいです。」と喜びの気持ちを語ってくれました。



勲五等双光旭日章

元公立小学校長

河村 安生さん

(鮎川)

河村さんは昭和19年に三重県国民学校訓導として着任以来、近隣の小中学校で研究発表会を実施、特殊学級開設に貢献するなど、『ねばり強い体力をもつ子どもの育成をめざして』をテーマに、その実現に向けて情熱を注がれました。

町教育長として中川小学校プール建築の竣工など、教育振興にご尽力されたことが高く評価されました。

『教育の基本は信頼関係』を念頭におき、職員同士、父兄・生徒との信頼関係を常に考え努められた河村さんはこの度の叙勲について「皆さんのあたたかい支えがあってこそこの叙勲です。心から感謝しています。」と胸中を語ってくれました。



勲五等双光旭日章

元公立中学校長

大北 友夫さん

(棚橋)

大北さんは昭和18年に度会郡浜郷村国民学校訓導として着任以来、近隣の小中学校で教べんとられました。

町内小中学校長、また町教育長として、思いやりのある教育心情と実践力は各時代に適応し、町内4小学校の校舎および体育館の改築事業を積極的に推進し、各施設の竣工を達成しました。

『どんな時でも、子どもたちの幸福を考える』を、固い信念に、社会教育・生涯学習の推進にご尽力されたことが高く評価されました。

「自分の力だけではなく、数多くの方々にお世話になり、受賞することができました。特に度会町においては先生方、父兄・生徒の皆さんに支えていただきました。」と、感謝の気持ちを語ってくれました。

第1回度会町議会

臨時会を開催

平成14年第1回度会町議会臨時会が、去る5月27日に召集され、会期1日間で開催されました。

可決された議案

- ◎工事請負契約の締結について
- ・契約の目的 度会町美化センター建設工事
- ・契約の方法 指名競争入札
- ・契約金額 50,925千円(うち消費税2,425千円)

・契約の相手方 伊勢市竹ヶ鼻町206番地 株式会社堀崎組 取締役社長 堀崎 萱二

◎専決処分の承認を求めることについて

- ・平成13年度度会町一般会計補正予算(第6号)
- ・平成13年度度会町国民健康保険特別会計補正予算(第4号)
- ・度会町税条例の一部を改正する条例

特設人権相談所を開設

6月1日(土)は、人権擁護委員法が施行された日です。この日にちなみ、町では法務局職員と町内の委員さんによる『特設人権相談所』を開設します。

日常生活での困りごとなどがある人は、お気軽にご相談ください。また、行政相談委員さんによる行政相談も同時に行われます。

- ▷日時 6月25日(火) 午前10時～午後3時
 - ▷場所 町中央公民館
 - ▷相談員 人権擁護委員、行政相談委員、法務局職員
- ※詳しくは、役場町民課戸籍住民係(☎62-2411)まで、お問い合わせください。



14年度 第1回区長会を開催

去る4月26日、役場新庁舎を会場に、今年度お世話になる区長さん方にお集まりいただき、平成14年度の区長会を開催しました。

大野町長から町の14年度事業の概要説明や各担当課長からの依頼・連絡事項に引き続いて、意見交換会が行われました。

交通遺児などへの育成資金の貸付

自動車事故対策センターでは、交通遺児などへの育成資金の貸付を行っています。

これは、自動車事故が原因で死亡した人、または重度の後遺障害が残った人の子弟で、0才から中学生の子どもを対象に、無利子で貸付ける制度です。一時金15万5千円、月額2万円、入学支度金4万4千円となっていて、返済期間も長く(20年以内)安心して

借りられる制度です。
介護料支給のご案内(平成13年7月より制度が改正)

自動車事故により、脳、脊髄または胸腹部臓器を損傷し、後遺障害の程度が次に該当(相当)する人が対象です。

◎常時要介護の人(自賠責の等級認定が1級3号または4号)

介護に要する費用の負担に応じて

月額58,570円～136,880円

◎随時要介護の人(自賠責の

等級認定が2級3号または4号)

介護に要する費用の負担に応じて

月額29,290円～54,000円

※詳しくは、自動車事故対策センター三重支所業務課(☎059-225-1007)まで、お問い合わせください。



有害鳥獣を駆除

猟友会度会支部

去る5月26日、早朝から猟友会度会支部（中西啓起支部長）の会員の皆さん37人が、

カラスや川鶉の一斉駆除を行いました。

この活動は、県および町の有害駆除許可のもとに有害鳥獣の農作物などへの被害を少

しでも軽減しようと、毎年実施されているものです。

この日は、カラス17羽、川鶉4羽を駆除していただきました。

会員の皆さんには、期間を定めて、イノシシやサルなどの駆除にもご協力いただいています。ご苦勞様でした。



健康もてなしの店募集中

～お客様の身体と心に

やさしい飲食店を目指しませんか！～

『いせしま健康もてなしの店推進委員会』では、店のメニューの一部に栄養成分表示や、食を通じた健康情報などを提供する『いせしま健康もてなしの店』を募集しています。

◎『いせしま健康もてなしの店』とは

外食や中食（調理済み惣菜や弁当などの市販調理品）など、調理の外部依存が進み、日常化してきています。その中で、自分の食生活に関心を持つ人や健康上、食事制限が必要な人が増えています。

『いせしま健康もてなしの店』では、お客様の健康づくりに必要なメニューなどを提供するとともに、郷土の味を守り、地産地消にも取り組んでいます。さらに、もてなしの心で分煙やバリアフリーにも理解を深め、誰もが過ごしやすい店づくりに努めています。

◎『いせしま健康もてなしの店』の認定基準

次のいずれかに該当することが必要です。

- ・野菜がたっぷりとれるメニューがある（野菜を1品80g以上または1食120g以上使用している）
- ・カルシウムがたっぷりとれるメニューがある（カルシウムが200mg以上含まれている）
- ・低脂肪のメニューがある（1食に含まれる脂肪が15g以内である）
- ・塩分控えめのメニューがある（1食に含まれる塩分が3.4g以内である）

次のことにもできる限りご協力ください。

- ・郷土食がある
- ・県産品の産地表示（地産地消）をする
- ・禁煙または分煙に取り組む
- ・人にやさしい配慮（バリアフリーに取り組む）がある

※申込みおよび問い合わせは、県南勢志摩県民局保健福祉部経営企画チーム計画調整グループ内『いせしま健康もてなしの店推進委員会』（☎27-5136）まで。

バザールだより

バザールわたらい ☎63-0333



鮎あゆの塩焼き定食 期間限定 900円

『バザールわたらい』では、天然鮎にこだわった『鮎の塩焼き定食』を6月中旬からはじめます。

暑い夏の日には新鮮な鮎を、お吸物や冷や奴と一緒に、ガブリといただきます。

※天然鮎を使用していることから、河川の増水などで仕入れができないことがあるので、あらかじめバザールわたらいにお電話ください。

営業時間 午前9時30分～午後6時
定休日 毎週水曜日

今回は減塩料理です。
新鮮な旬の物や、香味野菜など、そのままの味を生かして減塩を心がけた食事づくりをしましょう。

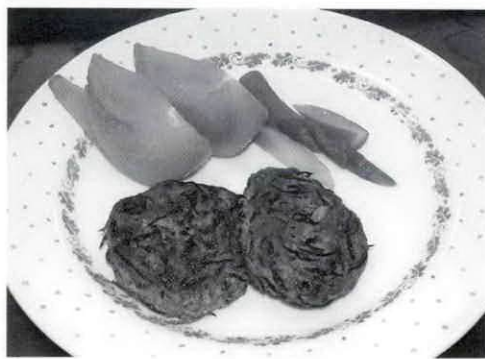

作り方

- ① ひじきはさっと洗ひ水につけて戻し、下ゆでしておく。しょうが、ねぎはみじん切りにしておく
- ② 豚挽肉に水気をきったひじき、ねぎ、しょうが、卵、片栗粉、酒を加えてよく混ぜ、小判型に丸める
- ③ アスパラは下ゆでし、斜め切りにしておく
- ④ サラダ油で②を両面に焼き色がつくまで焼き、煮汁にあわせておいたものを加え、味をからませ取り出し、アスパラに残りの煮汁をからませる
- ⑤ 4等分に切ったトマト、アスパラを添える

茶の実句会抄 5月16日

本報文芸

西野たけし指導

柿若葉して鶏小屋の暗くなる	麻加江 北村 樽江	景色皆逆さに写し植田かな	麻加江 辻本 正
薔薇の門くぐってみたき余所の家	棚橋 山本 順	宵空に惑星集ふ仏生絵	麻加江 辻本久美子
老鶯や野のもので足る夕支度	立岡 牧 明子	土少し見えし代田に鴉来る	葛原 中井 和子
新緑に踊る日ざしや叙熱の報	茶屋広 河村 鈴	子ら寄りて父の年忌の豆の飯	麻加江 中嶋 久子

シリーズ今夜の夕食

減塩料理

度会町食生活改善推進協議会

材料(4人分)

ひじき(乾)	10g
しょうが	10g
ねぎ	10g
豚挽肉(赤身)	250g
卵	小1個
片栗粉	大さじ2
酒	大さじ2
アスパラ	2本
サラダ油	大さじ2
煮汁	
しょうゆ	大さじ1
酒	大さじ1
みりん	小さじ1
水	大さじ1
トマト	1個

豚挽肉のつくね



『SPRING FESTA』を開催 度会商店会

去る5月26日、晴天のもと役場新庁舎駐車場を会場に度会商店会による『SPRING FESTA』が開催されました。

会場は焼きそばやラーメンなどをはじめ、電動工具、カー用品など様々な出店に目移りしている人や、フリーマーケットで掘り出し物を見つけた人や狙っていたものを購入した人でにぎわいました。

ストリートパフォーマンスに参加した『みどり会』は美しい舞踊で訪れた人を魅了し、また『華ぬくもり蓮』による元気いっぱいのよさこいソーラン踊りは会場を盛り上げました。



カレーパーティーを開催 中之郷保育所

去る5月10日、中之郷保育所で毎年恒例のカレーパーティーが開催されました。

参加したみどり組（年長）の園児10人は、春野菜のカレーを作るのに野菜を切り、炒めて煮るといった調理に真剣に取り組みました。

よもぎで染めた三角巾をつけた園児たちは本格的で、ならべられた野菜と包丁を見て「家で練習してきた。」などの声をあげていました。

給食で親しまれているカレーが目の前で、できあがっていくのを見て、目を輝かせていました。できあがったカレーは園児全員にふるまわれ、おいしくいただきました。



6月 おしらせ

information

『バザールわたらい産直市』を開催

バザールわたらい産直センターでは、『バザールわたらい産直市』を開催します。ぜひ、ご来場ください。

▽開催日時 6月16日(日)

午前10時～午後2時

▽開催場所 宮リバー度会パーク内バザールわたらい

※詳しくは、バザールわたらい産直センター代表 若宮美和子(☎62-0553)、または役場産業振興課(☎62-2416)まで、お問い合わせください。

将来の再就職に向けての準備を応援します

(財)21世紀職業財団三重事務所では、妊娠、出産、育児

介護のために退職した人で、将来働けるようになったとき再就職を希望する人の準備を応援します。

▽登録料 無料

▽登録した人への支援内容

- ・ Re・Be(リ・ビー)ワークショップセミナーなどの実施
- ・ 情報誌『Re・Be』の送付
- ・ 登録者同士の『交流会』の実施
- ・ 教育訓練講座受講『割引券』の発行

※詳しくは、(財)21世紀職業財団三重事務所(☎059-228-2300)、またはフリーフリー・テレフォン(☎059-226-2020)まで、お問い合わせください。

広報紙『広報わたらい』

新コーナー

『かがやけ!わたらい人』を連載

広報紙『広報わたらい』では、新コーナーとして、町内在住の18歳から30歳の人を紹介する『かがやけ!わたらい人』を、7月号から連載します。

お楽しみに。

国民生活金融公庫 融資制度のご案内

国民生活金融公庫は中小企業の皆さんのための政府系金融機関です。『国の事業ローン』とほかの融資制度の組み合わせも可能です。また、新規開業する人のために『新規開業特別資金』を用意しています。

このほかに高校、大学、専修学校などの入学資金や在学資金が必要な人のために『国の教育ローン』も取扱っています。

▽利率は平成14年5月10日現在

▽いずれも固定金利

※詳しくは、国民生活金融公庫伊勢支店(☎24-5191)まで、お問い合わせください。

種類	融資限度額	返済期間	利率(年利)
国の事業ローン	4,800万円	運転資金 5年以内 設備資金 10年以内	2.1%
経営多角化ローン	7,200万円	20年以内	ご融資期間に応じ 2.1~2.4%
新規開業特別貸付	7,200万円	運転資金 7年以内 設備資金 15年以内	ご融資期間に応じ 2.1~2.3%
国の教育ローン	学生・生徒1人あたり 200万円	10年以内	2.1%
恩給・共済年金担保貸付	250万円 (ただし、受給年額の3年分以内)	担保とした恩給や年金の支給金を公庫が受取り、ご返済金にあてます。	1.3%

中川小学校創立百周年 記念誌販売のお知らせ

中川小学校では、平成15年1月10日の創立百周年を記念し、『記念誌』を発行します。

購入を希望される人は、次によりお申込みください。

- ▷ **申込期限** 8月31日(土)
 - ▷ **価格** 1冊 3000円
 - ▷ **配布予定日** 平成15年3月中旬(現金と引き替え)
 - ▷ **申込方法** 中川地区の友人、知人、親戚などを通じてお申込みください
- ※詳しくは、中川小学校(☎64-0003)まで、お問い合わせください。

ハトのヒナが もうすぐ巣立ちます



長原保育所園庭の藤棚に、ハトが今年5月、初めて巣を作りました。3年ほど前から見かけるようになったハトは、巣を作る計画をたっていたのでしょうか。今にも巣立ちそうな2羽の可愛いヒナは、園児たちの人気者です。

人権ファミリーミュージカル 『とべないホテル』を開催

南勢志摩広域人権まちづくり事業推進協議会では、人権問題に対する正しい理解と認識を深め、21世紀を人権の世紀にするために、意識のバリアフリーをめざして、人権ファミリーミュージカル『とべないホテル』を開催します。ぜひ、ご来場ください。

▽開催日時 7月6日(土)
午後1時30分～3時10分
(開場 午後1時)

▽開催場所 ハートプラザ

その 多目的ホール

▽入場定員 先着350人

▽入場料 無料

※詳しくは、県南勢志摩県民局生活環境部(☎27-5294)、または御園村役場

自宅がキャンパス 放送大学学生募集

放送大学では、平成14年度第2学期学部生・大学院修士科目生、および平成15年度大学院修士全科生を募集します。放送大学は、テレビ・ラジオなどを利用して学ぶ、正規の大学です。

◎教養学部
▽出願期間 6月15日(土)～8月15日(木)

▽学生種類

・全科履修生(4年以上在学し、『学士(教養)』の学位の取得を目指す学生)

・選科履修生(1年間在学し、希望する科目を履修する学生)

・科目履修生(1学期間『6か月』在学し、希望する科目を履修する学生)

▽入学科

・全科:20,000円
・選科:7,000円
・科目:5,000円

▽授業料 一単位につき5,000円

▽授業科目 人文・社会・自然・産業などの幅広い分野

の300科目(1科目でも学べます)

▽学習方法 『自宅のテレビで授業を受ける』方法と『学習センターでテープ学習する』方法の2とおりがあります

◎大学院

▽学生種類

・修士全科生(原則として2年間在学し、『学士(学術)』

の学位の取得を目指す学生)
・修士科目生(1学期間『6か月』在学し、自分の学習・研究したい科目を選択して、1科目から履修する学生)
※修士全科生には、入学者選考を行います。

▽入学科

・全科:40,000円(検定料30,000円 研究指導料160,000円)
・科目:10,000円

▽授業料 一単位につき、10,000円

▽授業科目 総合文化・政策経営・教育開発・臨床心理の4つのプログラムの科目から選べます

▽学習方法 教養学部と同じ

※問い合わせおよび資料請求は、放送大学三重学習センター(〒514-0006 津市一

身田上津部田1234番地
県総合文化センター内 ☎059-233-1170)まで。

『職長・安全衛生責任者 教育講習会』を開催

三重建労伊勢支部では『職長・安全衛生責任者教育講習会』を開催します。

▽開催日時 6月24日(月)・25日(火) 午前9時～午後5時

▽開催会場 三重県建設労働組合伊勢支部第2会館

▽受講料 7,500円

▽受講対象 一般建設業に従事されている人

▽定員 40人(定員になり次第締め切り)

※申込みおよび問い合わせは、三重県建設労働組合伊勢支部(☎23-5535)まで。

保健だより掲示板

問い合わせは、役場健康福祉課 (☎ 62 - 2413) まで

おめでた・おくやみコーナー

4月中に届出のあった方 (敬称略)

おめでた

子の名前	保護者名	字名
米田 聖菜	直幸	駒ヶ野
関守 風香	俊行	棚 橋
森本 侑奈	幸成	麻加江
梅田 愛菜	尚往	大野木
野田 悠	雄	和井野
尾崎 響	正彦	当 津
佐々木 稚葉	一浩	平 生
竹内 颯志	英生	棚 橋

おくやみ

名 前	年齢	字名
八木 楠夫	90	市 場
小林 ちげ乃	92	栗 原
山本 作一	87	注連指
中田 章芳	56	棚 橋
荻田 千明	40	日 向
小岸 しづへ	90	下久具

編集後記

▽ゴールデンウィークを利用して大掃除をしました。押し入れの中から出てきた思い出の品々を見て、懐かしさにひたりました。皆さんはどのように過ごしましたか。あちらこちらの河原でバーベキューやキャンプをしている人を見かけましたが、中には泳いでいる人もいてびっくりさせられました。5月の川の水は冷たくなかったのでしょうか▽ひさしぶりの掲載となった『バザールだより』。期間限定メニュー『鮎の塩焼き定食』は『ほたん鍋定食』とともに、町外の人からも人気が高く「おいしかった」「めずらしい」という声を耳にします。昨年食べ逃したという人は、ぜひご賞味ください。今夏の自慢の一つになるのではないのでしょうか。

3歳6か月児健康診査 7月3日(水)

受 付：午後1時10分～1時30分
場 所：町保健センター
対 象：平成10年11・12月生まれのお子さん

遊びのおやこサークル

7月9日(火) 《ひよこグループ》
時 間：午前10時～正午ごろ
場 所：町保健センター
7月16日(火) 《あひるグループ》
時 間：午前10時～正午ごろ
場 所：町保健センター
※初回のみ要申込み

いきいきライフ教室

7月4日(木) 注連指農事集会所
坂井公民館
7月9日(火) 長原公民館
7月11日(木) 立岡改善センター
南中村公民館
7月16日(火) 田間公民館
7月18日(木) 日向集会所
大野木公民館
7月25日(木) 一之瀬公民館
南中村公民館
時 間：午後1時30分から
内 容：健康体操、健康相談、レクリエーションなど

栄養教室 7月23日(火)

時 間：午前10時～午後3時
場 所：町保健センター

胃がん検診 7月10日(水) 麻加江生活改善センター

受 付：午前8時～10時
申込み：7月1日(月)～7月8日(月)に役場健康福祉課

乳児健診および育児相談 7月31日(水)

受 付：午後1時30分～2時30分
場 所：町保健センター
対 象：原則として奇数月生まれの1歳までのお子さん

婦人がん検診 および骨密度測定 7月30日(火) 一之瀬小学校体育館

受 付：午後1時～2時30分
申込み：7月8日(月)～7月16日(火)に役場健康福祉課

離乳食教室(初期・中期) 7月2日(火)

時 間：午前9時30分～正午ごろ
場 所：町保健センター
対 象：平成14年1月1日～平成14年4月30日生まれの子を持つ保護者

6月の町税

町 県 民 税 第1期 国民健康保険税 第2期

町のうごき

平成14年4月30日現在 ()内は前月比

人口 男 4,589 (+3) 計 9,462 (+2) 出生 8 転入 28
女 4,873 (-1) 世帯数2,667 (+5) 死亡 8 転出 26