

わ 広報

わたらい



岩坂峠を清掃ボランティア 棚橋区

去る2月10日、棚橋区の皆さんによる、岩坂峠、棚橋池周辺の清掃ボランティアが行われました。

不法投棄による廃棄物は大変な量で、なかには掃除機やテレビなどの電化製品もあり、皆さん汗をかきながらも、町内をきれいにしようと一生懸命清掃作業を行いました。

町では環境指導員の巡回などにより、廃棄物の不法投棄防止に努めています。安全で清潔な町の環境を保持するため、廃棄物の不法投棄を発見された人は、役場環境施設課（☎62-2415）まで、ご連絡ください。

主な内容 ▶知事・県議会議員選挙
▶度会町市町村合併問題
懇話会を設置

2003



No.452

● 県議会議員選挙

三重 あなたの一票 生かすとき～

投票日 4月13日(日) 午前7時～午後6時

選挙人名簿登録者数

(平成15年3月3日現在)

字名	男	女	計
注連指	134	140	274
田口	139	134	273
麻加江	118	137	255
坂井	52	61	113
長原	141	147	288
立花	69	71	140
鮠川	33	39	72
立岡	108	102	210
大久保	77	82	159
平生	135	150	285
牧戸	189	199	387
棚橋	542	612	1,154
大野木	486	560	1,046
葛原	133	138	272
下久具	106	114	218
上久具	99	108	207
田間	34	35	69
当津	30	31	61
茶屋広	26	27	53
川口	83	96	179
栗原	65	70	135
中之郷	64	69	133
日向	49	50	99
五ヶ町	32	28	60
小川	68	70	138
火打石	24	29	53
駒ヶ野	46	47	93
小萩	36	35	71
柳	39	62	101
市場	41	45	86
脇出	85	96	181
和井野	106	121	227
南中村	155	181	336
川上	35	41	76
合計	3,579	3,927	7,506

**投票所入場券は
お手元へ郵送**

知事・県議会議員選挙の投票所入場券は、お手元へ郵送

配布された入場券は大切に保管し、選挙当日必ず持参して受付にお出し下さい。万一反入場券を紛失さ

任期満了にともなう知事・県議会議員選挙は、3月27日(知事)と4月4日(県議会議員)に告示され、来る4月13日(日)に実施されます。三重県政の動向を決める重要な選挙です。私たちの意見を県政に反映させてくれる代表者を選ぶため、尊い一票を無駄にしないよう、ぜひ投票しましょう。

この選挙で投票できる人

この選挙で投票できる人は、選挙人名簿に登録されていることが必要で、原則として満20歳以上の日本人であれば選挙権があります。選挙人名簿は、住民基本台帳をもとに作成されており、すが、この選挙で投票できる

人は投票日において満20歳以上の人で、度会町に3か月以上住所を有する人が対象となります。今回は、昭和58年4月14日以前に生まれた人で、平成15年1月3日以前から度会町に住所を有する人が投票できる人となります。平成15年1月4日以降に転入の届け出をした人は、度会町では投票できませんが、転入前に登録されている市町村において投票できる場合があります。

知事

～あすの

投票所

投票区名	施設の名称	字 名
第1投票区	注連指集落農事集会所	注連指
第2投票区	麻加江生活改善センター	田口・麻加江・坂井・長原・立花
第3投票区	大久保構造改善センター	鮎川・立岡・大久保・平生・茶屋広
第4投票区	上久具公民館	下久具・上久具・田間・当津
第5投票区	町民体育館	牧戸・棚橋・川口・大野木・葛原
第6投票区	中之郷生活改善センター	栗原・中之郷・日向
第7投票区	駒ヶ野耕雲寺	五ヶ町・小川・火打石・駒ヶ野・小萩
第8投票区	一之瀬小学校体育館	柳・市場・脇出・和井野
第9投票区	南中村公民館	南中村・川上

代理投票

身体障害などにより、自ら候補者の氏名を記載することができない選挙人は、投票管理者に申請し、代理投票することが出来ます。

この場合、投票管理者は投

票立会人の意見を聞いて、指示する候補者の氏名を記載し投票することが出来ます。

不在者投票

選挙の当日（4月13日）次のいずれかの理由で、自ら投票所に行き投票できない人は、

不在者投票が出来ます。

▽選挙人が、職務または業務に従事であるとき

▽選挙人が何らかの用務で、投票区の区域外に旅行中または滞在中であるとき

▽選挙人が疾病、負傷、妊娠などで病院または施設へ入所中であるとき。（指定されている病院等で不在者投票が出来ます）

三重県知事選挙は、3月27日から4月12日まで、三重県議会選挙は、4月4日から4月12日まで、毎日午前8時30分から午後8時の間、度会町選挙管理委員会（役場内）で受け付けています。

※詳しくは、度会町選挙管理委員会（☎62-1113）まで、お問い合わせ下さい。

郵便による投票制度

身体障害者手帳を持ち、移動機能障害（両下肢または体幹）1級もしくは2級、または内臓機能障害（心臓・腎臓・膀胱・小腸・直腸・呼吸器）1級もしくは3級の人は、あらかじめ選挙管理委員会郵便投票証明書（7年有効）の交付を受けることにより自宅で郵便による投票をすることが出来ます。

開票 ◇日時:4月13日(日) 午後8時(予定)
◇場所:町民体育館

町長・町議会議員選挙日程

●告示 6月17日(火)

●投票日 6月22日(日)

▽町長・町議会議員選挙で投票できる人

○昭和58年6月23日以前に生まれた人

○平成15年3月16日までに住民登録され、引き続き町内に居住し、選挙人名簿に登録されている人

※投票日までに町外に転出された人は投票できません。

度会町市町村合併問題 懇話会を設置



度会町市町村合併問題懇話会委員の皆さん

(敬称略)

区分	氏名	区分	団体名	氏名
一般住民	山根一子	公共的団体等の代表	伊勢農業協同組合	奥野幸生
	世古武弘		いせしま森林組合	青木民夫
	南八千代		度会町茶業組合	福井貴
	中村徹也		度会町商工会	堀之内正幸
	中井利吉		度会町社会福祉協議会	山口真由男
	世古暁美		中川地区区長代表	山口延治
	鳥羽幸三郎		内城田地区区長代表	河村節雄
	坂谷直基		小川郷地区区長代表	橋本憲生
	栗原勇治		一之瀬地区区長代表	岡野喜三右楽門
	廣幸昭		度会町老人クラブ連合会	中廣文男
	大西孝二		度会町教育委員会	久保田克巳
	松本貞子		度会町PTA連絡協議会	平生泰司
	西村久芳		度会町消防団	長谷川元之
	谷口幸司		度会町議会議員	
	中村卓代			中森 慰
	尾崎昌人			橋本政志
	小野榮土			世古隆司
	橋本和彦			飯田隆治
	岡谷昌行			山下定一
	西村ヒロミ			西岡住雄
	岡出幸久			大釋恭治
	服部英夫			中西啓起
	岡野久子			山西幸郎
	西岡俊夫			岩本忠義
	山下美鈴			
	濱岡辰夫			
玉串憲一				

町では、市町村合併に関し、地域の課題や問題点、地域の将来像などについて、町民等の幅広い意見を聞くため、一般住民、公共的団体等の代表、町議会議員で構成する『度会町市町村合併問題懇話会』を設置しました。

2月7日の初会合では、正副会長の選出、懇話会の運営方法について話し合わせ、会長に鳥羽幸三郎さん、副会長には世古武弘さんが選ばれ、会議は全体会と生活環境・健康福祉・産業自治・教育文化の4分科会を設けることが決まりました。

引き続き町から、昨年10月21日に設立した『多気町・明和町・勢和村・玉城町・度会町合併研究会』の事業内容、合併研究会の開催状況、5町村における町村合併の考え方(合併研究会調査研究報告)について報告しました。

次回は、3月に分科会を開催し、正副分科会長の選出や運営方法、地域の現状や課題等について話し合われる予定です。



第6回研究会

第6回研究会が、2月13日、玉城町役場で開催されました。

継続協議となっていた5項目について、『合併基本理念(素案)』は、住民自治協議組織と議会との役割、位置付けなどについて再度協議されました。『合併の方式』は、新設合併(対等合併)とし、『合併の期日』『新市の名称』『新市の事務所の位置』については、任意協議会への移行時期を踏まえて協議することとされ、各町村で任意協議会移行時期の意見を集約し、次回協議されます。

引き続き、『議会議員の定数及び任期の取扱い』『農業委員会の委員の定数及び任期の取扱い』『地方税の取扱い』『一般職の身分の取扱い』『特別職の身分の取扱い』『使用料、手数料等の取扱い』『町、字の区域及び名称の取扱い』が提案され、継続協議となりました。

**構成5町村議会議員
および4役台同研修会を行う**
合併研究会主催による『構

成5町村議会議員および4役合同研修会』が、1月27日、玉城町保健福祉会館ふれあいホールを会場に開催されました。

この研修会には、106人が参加し、事務局からこれまでの研究会の調査研究報告が行われた後、講師に総務省自治行政局市町村課長補佐の川尾正嗣さんを迎え、『市町村合併を巡る現状と課題』と題し講演が行われました。この講演を通して、市町村合併に関する共通認識を深めました。(研修会概要は、合併研究会ホームページでご覧いただけます。)

合併研究会 ホームページを開設

合併研究会では、2月24日、ホームページを開設しました。協議の内容や研究事項などを紹介しています。

ホームページアドレスは、
<http://www.project-go-gappei.jp>

今後の開催予定

第8回研究会

▽日時 3月28日(金) 午後2時から

▽場所 明和町役場

※研究会は、傍聴できます。

年度別医療費

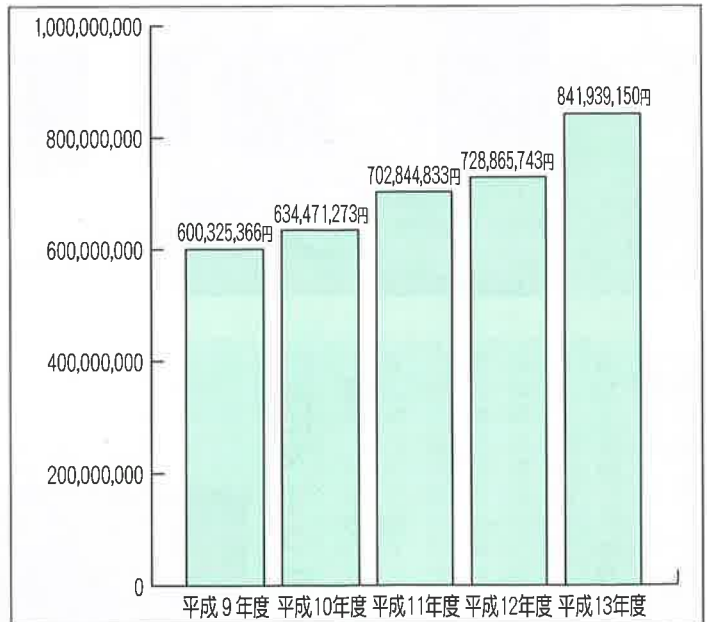

老人保健医療費が増大

老人保健医療費が年々大幅に増えています。年度別医療費については、次のとおりです。

◎次のことに注意し、医療費の減少に努めましょう

- ・かかりつけの医療機関(主治医)をもつようにしましょう
- ・日ごろから、食生活、睡眠などに気を配り病気の予防に心がけましょう
- ・身体の具合が悪くなったら、我慢せず早期に受診しましょう
- ・多受診(1人の人が同じ病気で2箇所以上の病院、医院で受診すること)を控えましょう

※詳しくは、役場町民課年金保険係(☎62-2412)まで、お問い合わせください。

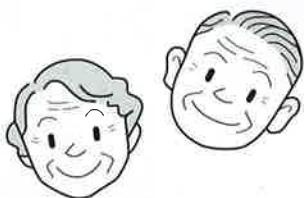

現在、入院されている人へ

昨年10月からの老人保健法改正にともない、一部負担金が二割負担と一割負担に分かれています。

一割負担の内でも三段階に分れ、入院した場合負担額が変わり減額認定者については、入院時一部負担減額認定証が必要になります。

現在、入院されている人は、老人保健の係まで連絡してください。該当者については、申請により減額認定証を発行させていただきます。

度会町美化センター 資源ごみ ストックヤードを建設

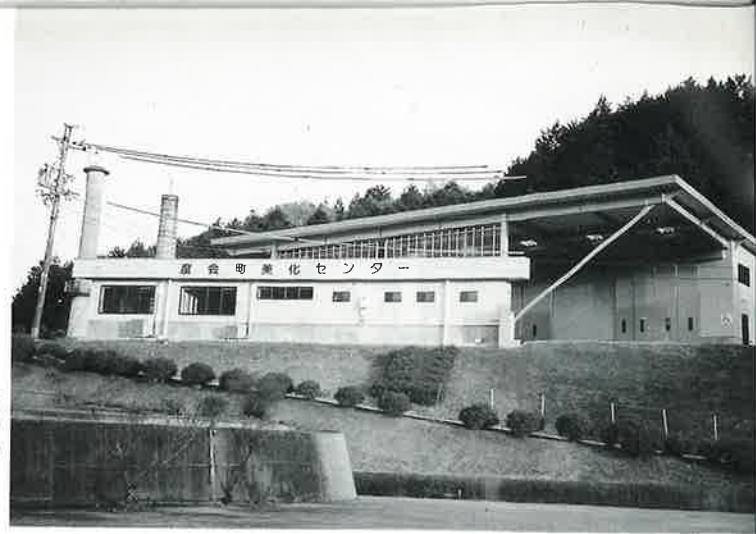

選別圧縮作業所

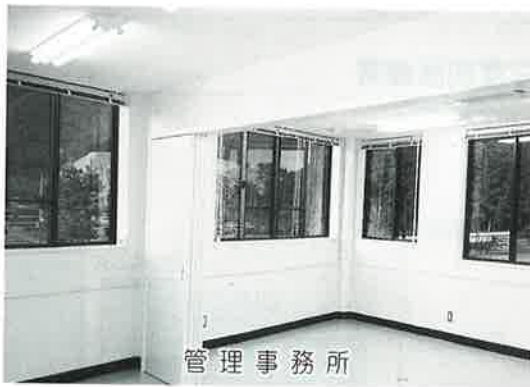

管理事務所



会議室

町の資源ごみ保管場所（古紙・古布・紙製およびプラスチック容器包装類など）については、従来の施設ではスペースがほとんどなく、このまま資源ごみが増加していく傾向が進むと、雨露に濡れるなどして、再商品化が困難になる恐れがでてきました。

このため、町ではさらなる資源ごみのリサイクル促進に努めるため、50,788,500円の事業費で、美化センター（資源ごみストックヤード）を建設しました。

4月から資源ごみの 取り扱いが一部変わります

◎『白色トレイ』の別途収集

プラスチック容器包装類として取り扱っていましたが『白色トレイ』を、別途収集します。4月から各字のビン・ペットボトル取り扱いステーションに、常時緑色の網袋を設置しますので、きれいにしたトレイのみを出してください。



◎マークのあるものの取り扱い

☑マークのあるものは、全て（スナック菓子などのアルミ加工袋）プラスチック容器包装類として収集します。水洗いなどきれいにしてから出してください。



※詳しくは、役場環境施設課（☎62-2415）まで、お問い合わせください。

スタートした…森林環境創造事業

山林委員 小萩フングリを確認踏査

去る2月10日、山林委員会（桜田昌三会長）が開催され、14年度における町有林整備事業の実施と計画について報告を求め、その後、小萩フングリ地内（約32ha）で展開される森林環境創造事業の現況を踏査・確認しました。

当事業は、県から80%の交付支援を得て、いせしま森林組合と20年間の管理契約を結び、人工林は約50%の針広混交林に、天然林は適度な受光伐を行うことにより、健全な土壌ときれいな水・空気を生み、人と動植物にとって好ましい環境づくりをしようとするものです。



14年度町有林整備状況

場所	整備内容	事業量
長原 日の出の森 (森林環境創造事業)	下刈り、受光伐	9.79ha
注連指 獅子ガ谷 (森林環境創造事業)	間伐	11.29ha
小萩フングリ岩 (森林環境創造事業)	間伐、受光伐	32.59ha
注連指 獅子ガ谷	枝打2	1.00ha
川上 筒淵河内	枝打2、除伐Ⅱ	16.19ha
日の出の森広場	盛土	1000m ³
	歩道工	85m
日の出の森	木柵等	96m



栽培から販売まで履歴を記帳

茶生産履歴(トレーサビリティ)の作成説明会を開催

去る2月6日、役場にて茶生産履歴(トレーサビリティ)の作成説明会が開催されました。

最近、食品の偽装表示、不許可添加物等の使用の問題で食品に対する不安、不信感が高まっています。

伊勢茶においては消費者により信頼される良質で安全安心な茶づくりを進めるため、三重県茶業会議所、全農三重県本部などが連携し、県内で生産される全ての茶について15年産分から、栽培から販売までの履歴が分かる生産履歴(トレーサビリティ)制度を導入することになりました。

◎**具体的には**
①生葉(芽)販売農家は茶栽培管理記録を作成し、写しを荒茶生産農家へ提出し、その茶栽培管理記録を3年間保管する

②荒茶生産農家は、生葉(芽)販売農家から提出された茶栽培管理記録の写しを3年間保管するとともに、荒茶製造日誌を作成し、3年間



保管する

③自園自製農家は、茶栽培管理記録と荒茶製造日誌を作成し、3年間保管する

④茶市場は、斡旋販売した商品について3年間サンプルを保管し、疑義が生じた場合にそれを検査する

⑤茶市場は必要に応じ生産農家に茶栽培管理記録、荒茶製造日誌の提出を求めるところができる

などにより、万一消費段階で疑いが生じれば原因を追溯できるようにするものです。

この取り組みは、三重県全体におけるものです。茶生産関係農家の皆さまのご理解・ご協力をお願いします。

※詳しくは、役場産業振興課 振興係 (☎62-2416) または、JA伊勢 経済部 経済2課 (☎05988-1510662) まで、お問い合わせください。

度会学園に行つて

小川郷小学校 6年
岡山 諒さん

夏休みの福祉体験教室で、度会学園に行きました。ぼくは、今まで一度も、度会学園に行つたことがなかったのに、どんな所か全然知りませんでした。先生から、障害のある人が暮らしているの聞いたので、目や耳、手足の不自由な人や、しゃべれない人、急に暴力をふるつてきたりする人がいると思っていました。実際行つてみると、ぼくが

思っていたのと全然ちがいました。体が不自由な人もいいましたが、歩ける人もいて、話ができる人もいました。まず、オリエンテーションがあり、その後学園の人といっしょに作業をしました。学園の人は、学校でそうじゃ草ぬきをしているぼくたちと同じように、カンをつぶしたり、布をハサミで切り、クッションを作っていました。ぼくた

ちもいっしょにやってみると、かんたんそうで少し難しかったです。学園の人は毎日こんな事をしていて聞いて、びっくりしました。

そして午後、レクリエーションがあり、学園の人たちとゲームやおどりをしました。そのとき、学園の人たちは、作業の時より笑つたり楽しそうにしたりしていました。もちろんぼくも楽しかったです。今回、度会学園へ行つて分かつたことは、学園の人たちは、体が不自由なだけで、ぼくたちとあまりかわらないということなんです。でも、改めて障害を持つ大変さも分かりました。

ぼくは、いつも家族といっしょに生活しています。学園の人は、時々家に帰るぐらいでいつも家族とはなれた学園の中で、一生けん命がんばって生きているのだと思えました。だから、ぼくも、学園の人のように、一生けん命がんばって生きていきたいと思いました。



健康に暮らすために

健康を考える会 Vol.2

平成14年9月の『広報わたり』で「健康を考える会」の活動と、健康に対する町の目標、および「目標を達成するための6つのライフスタイル」について掲載しました。

目標「脳血管疾患の予防」

「目標を達成するためのライフスタイル」

- ① 適度な運動をする
- ② 行動範囲を広げる
- ③ ストレスをためずマイペースでいく
- ④ バランスの良い食事を規則正しく食べる
- ⑤ 定期的な健診で自己健康管理をする
- ⑥ 社会奉仕をする

しかし、『健康を考える会』に参加された人は比較的高齢の人が多かったため、青・壮年期の人にも意見をいただこうと、30代～60代の人を無作為抽出し、アンケート調査を行いました。

その結果、脳血管疾患を予防していくには「目標を達成



するためのライフスタイル」の6つに加え

- ⑦ 脳血管疾患を予防する健康教育（または講演など）
 - ⑧ 誰もが気軽に運動できるスポーツジムやトレニングセンターのような施設の設置について
- などの意見が多く見られました。

⑦については、脳血管疾患予防教室（仮称）を平成15年度実施に向け準備中です。

⑧については、財政困難な時期のため、すぐとはいかないでしょうが、色々働きかけを行っていきます。

※詳しくは、町保健センター（☎62-1112）まで、お問い合わせください。

税のお話

退職金や年金と税

◎退職金と税

退職金は通常、その支払いを受けるときに所得税と住民税が源泉徴収されます。この退職金は、長年の勤労に対する報償的給与を一時に支払うものであることなどから、退職所得控除を設けたり他の所得と分離して課税されたりと、税負担が軽くてすむよう配慮されています。

なお、退職所得についても源泉徴収票が交付されます。

▷退職所得および税額の計算

- ・退職所得の金額＝(退職金の額－退職所得控除額)×1/2
- ・税額＝退職所得の金額×税率(平成14年分所得税の税額表を参照してください)

▷退職所得控除額

- ・勤続年数20年以下:40万円×勤続年数(80万円未満の場合は80万円とする)
- ・勤続年数20年超:800万円+[70万円×(勤続年数－20年)]

(注)

- ①年数に1年未満の端数があるときは、たとえ1日でも1年として計算します
- ②障害者となったことに直接基因して退職する場合は、上記により計算した退職所得控除額に、さらに100万円加算されます

◎年金と税

国民年金・厚生年金などの公的年金等や生命保険契約に基づく年金などの公的年金等以外の年金を受け取ったときには、通常、雑所得になります。

▷年金にかかる雑所得の計算

- ・公的年金等
公的年金等の収入金額－公的年金等控除額＝雑所得の金額

※公的年金等にかかる雑所得の算出方法は、年齢が65歳以上か否かで異なります。

- ・公的年金等以外の年金
(公的年金等以外の年金の収入金額＋剰余金や割戻金)－[公的年金等以外の年金の収入金額×保険料または掛金の総額/年金の支払総額(見込額)]＝雑所得の金額

※詳しくは、伊勢税務署(☎28-3191)まで、お問い合わせください。

度会学園のこと



一之瀬小学校 6年
高橋 和宏 さん

8月22日木曜日に福祉体験学習で一之瀬小学校の5・6年生で度会学園に行ってきた。度会学園の人たちは、みんなとてもいい人たちばかりでした。

2グループに分かれて、や
まびこ班とみどり班で作業内容を教えてもらい、体験させてもらいました。
ぼくは、みどり班でした。みどり班では、男子が空き缶つぶしをしました。機械を使ったり、外でそのままつぶし

たりしました。機械の方では、機械の使い方や仕方を教えてくれたり、手伝ってくれたりした人もいました。缶が機械につまってしまったこともいっぱいあったけれど、いつもみどり班の人がもとのように直してくれました。

外の方では足で缶をつぶしました。缶つぶしをスリッパでしたので、途中から足が痛くなって靴にはきかえました。この缶で最後だと思っていたら、ゴミ袋の中にまだまだ缶があったのでちよつと疲れてきました。いつもこんなにくさんもの缶をつぶしているんだなあとおどろきました。女子は布を細かく切る作業をしました。切った布はクッションを作ったときに中に入れるための布だと教えてくれ

ました。そのクッションは、バザール度会にも飾ってあると言っていたので、今度行ったときにはしっかりと見なければと思いました。
みどり班の仕事が終わり手を洗ってから休けいをしました。休けいの時、お茶とおせんべいももらい食べました。度会学園の人たちが育てたなすびで作った漬け物も食べさせてもらいました。ぼくはなすびが苦手なので食べなかつたけれど、みんなおいしそうに食べていました。

やまびこ班では、畑でカボチャやミニトマトやウリを収穫をしたり、牛乳パックを切り開いたりしたそうです。やまびこ班の休けいでは、畑で収穫したウリを食べたそうです。とてもおいしかったと友達

達がいっていました。友達や度会学園の人たちみんな、笑顔でうれしそうにウリを食べていたそうです。
午後はゲーム大会をしました。度会学園の人といっしょにいろいろなゲームをしました。野菜ビンゴゲームでは、度会学園の人たちといっしょに考えたり書いたりしました。みんな得意しよにできて楽しかったです。

度会学園での作業体験や度会学園の人たちとのふれあいはとてもよい経験になりました。
帰るときには、「また来てな。」と言って、いつまでもいつまでも手を振ってくれていました。

度会学園の人たちは、優しさのある人たちでした。

ドメスティックバイオレンス(DV)は犯罪です

ドメスティックバイオレンス(以下DV)という言葉をご存知でしょうか。夫婦、恋人など親しい間柄での暴力をDVと言います。一口に暴力といっても様々な形態があります。暴力の形態は一般的に次の6つのタイプに分類されます。

これらいくつもの暴力が重なって行われていたり、何年間も続いていることもありま

す。被害者は、多くの場合女性で、社会的、肉体的、経済的

に立場の強い男性が、弱い立場の女性を力により支配しよ

うとする行為であり、女性の

生きる力を弱め、人間としての尊厳を奪ってしまう人権侵害であり、犯罪です。

以前は家庭内の問題、夫婦げんかは犬もくわれないなどといわれていましたが、社会的な対応が必要であることが明らかとなり、平成13年10月よりDV防止法が施行され、DVが犯罪であるということが認められました。また昨年12月には、南勢志摩県民局保健福祉部児童家庭チームを事務局とし、DV防止にむけ南勢志摩地域配偶者暴力防止会議を設置しました。

DVに関する相談窓口へご相談を

もし今、誰にも相談できず一人で悩んでいたら、勇気を出して相談してください。



補導委託について

職業面などの指導をお願いしたうえで、少年の変化を観察するという方法です。

家庭裁判所では、非行にあった少年について、調査の結果などからしばらくの期間様子を見たいうえで最終的な処分を決めることが適当と判断した場合には、家庭裁判所調査官の観察に付することができ

ます。この中間的な措置を『試験監察』といいます。『補導委託』は、試験監察の一種で、民間ボランティアに少年を預かっていただき生活面、

『試験監察』といえます。『補導委託』は、試験監察の一種で、民間ボランティアに少年を預かっていただき生活面、

インターネットによる競売物件情報の提供サービス

裁判所では、競売手続きで売りに出されている不動産の情報などについて、インターネットを通じて広く国民の皆さんに提供するサービスを開始しました。このサービスの名称はBITT (Broadcast Information of Tri-set system) の略称となります。BITTを利用することにより、買受けを希望する人は、場所と時間の制約を受けることなく、競売物件の情報や過去の売却事例などを入手すること

ができるようになりました。利用しやすく、分かりやすい裁判所の実現を目指す中で、競売手続きについても身近に感じてもらいたいと考えています。

※詳しくは、津地方裁判所総務課(☎059-2226-4171)まで、お問い合わせください。

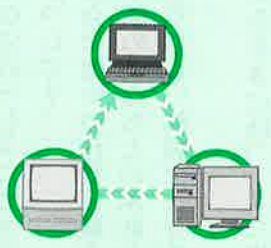

第8回宮リバー度会パーク春まつり

日時 4月6日(日) 会場 宮リバー度会パーク

午前10時〜午後3時

見て、遊べて、食べて楽しめる催しがいっぱい『第8回宮リバー度会パーク春まつり』を来る4月6日(日)、今年も宮リバー度会パークを会場に開催します。

会場内では、各種共催・協賛団体の模擬店や小イベント、一般参加のフリーマーケットをはじめ、歌手の金沢明子さんを迎える歌謡ショーのほか、デジモンフロンティアのキャラクターショー、度会中学校吹奏楽部の演奏などの楽しいステージイベントを展開します。フィナーレには大もちまき大会と盛りだくさんの内容でいっぱいです。

※詳しくは、3月30日(日)の新聞折り込みチラシをご覧ください。

お問い合わせ先

度会町役場企広報画課内

第8回宮リバー度会パーク

春まつり実行委員会事務局

(☎62-2421)



©本郷あきよし・東映アニメーション



金沢明子 歌謡ショー

テニスコート内に
子どもゾーンを設置予定

つり会場内テニスコートに『子どもゾーン』を設置する予定です。

第8回宮リバー度会パーク
春まつり実行委員会では、第
8回宮リバー度会パーク春ま

コート保護のため、ハイヒールなどでの入場はご遠慮ください。

シャトルバスを
ご利用ください

中川線・一之瀬線に、送迎シャトルバスを運行します。運行予定時刻は別表をご覧ください。

また、自家用車の乗り合わせ

◆行き

シャトルバス運行表

中川線			一之瀬線		
主要地区	1便	2便	主要地区	1便	2便
注連指	8:45	9:45	中村	8:45	9:45
麻加江	8:55	9:55	脇出	8:50	9:50
長原	9:00	10:00	木越	9:00	10:00
平生	9:05	10:05	中之郷	9:05	10:05
度会中学校前	9:15	10:15	度会中学校前	9:15	10:15

※主要地区の出発時刻を掲載しました。三重交通の各停留所で止まりますので、時間を想定してお待ちください。

◆帰り

シャトルバスは、中川線・一之瀬線ともに次の時間に運行します。

度会中学校前……3時15分および、4時15分発(予定)

伝統芸能 町内各地で獅子が舞う

今もなお大切に受け継がれている伝統芸能の獅子舞が、今年も町内各地で優雅に披露されました。

無病息災や悪魔退散を願って、2月1日には下久具海蔵寺で、8日には棚橋コミュニティセンターで、11日には一之瀬神社で、お頭神事や獅子神楽が行われました。

それぞれに特色のある伝統芸能を紹介します。今回ご覧になれなかった人は、ぜひ来年足を運んでみてください。迫力ある獅子舞を楽しむことができます。



下久具お頭神事



棚橋お頭神事

一之瀬獅子神楽



市場



脇出



南中村



和井野



生きることのすばらしさを『人権教育講演会』を開催

去る2月18日、役場において人権問題に対する正しい理解と認識を深めることを目的に、地元選出県議会議員をはじめ、町議会議員、各区・自治会長、町教育委員、町民生児童委員、各区老人クラブ会長、学校関係者、町職員などを対象とした『度会町人権教育講演会』を開催しました。

講演会では、講師の落語家露の新治さんが演題『新ちゃんのお笑い人権高座』をつうじて参加者約210人に、生きることのすばらしさを語りかけました。

改めて人権尊重を考える時間となった講演会に、参加者たちは共感し、ときに笑いもあり、熱心に聞き入っていました。



健康な体で元気に

第4回宮リバー度会パークジョギング大会を開催

去る1月26日、町体育協会主催による第4回宮リバー度会パークジョギング大会が、開催されました。

町内外から参加した238人の皆さんは、健康な体で元気に走りました。完走後には「記録を問わず、また参加したい。」「また一緒に走りましょう。」と、参加者同士で楽しい会話が、あちらこちらでされていました。

また今年は、全国都道府県対抗駅伝に2年連続で出場した、奥田実さん(大野木)がゲストランナーとして参加して、皆さんと走ることを通じて交流を深めました。

ゴールでは、走り終えた選手の体が冷えてしまわないようにと、町茶業組合の皆さんからわたらい茶、町食生活改善推進協議会の皆さんから豚汁が振る舞われました。

競技終了後、町内外の事業所から協賛いただいた自転車などが当たる抽選会が行なわれ、楽しいひとときを過ごしていました。



14年度第2回区長会を開催

去る2月5日、役場大会議室において、平成14年度第2回区長会を開催しました。

度会町長から町政報告や、各担当課長からの依頼・連絡事項に引き続いて、昨年10月21日に設立した『多気町・明和町・勢和村・玉城町・度会町合併研究会』の事業内容、合併研究会の開催状況、5町村における町村合併の考え方(合併研究会調査研究報告)について報告しました。

大会結果
優勝 ラブリー
準優勝 マミーズ
3位 ソフトリー
4位 リバース

去る2月16日、内城田小学校体育館を会場に、度会町バレーボール連盟主催の平成14年度度会町家庭婦人バレーボール大会『冬季大会』が開催されました。

平成14年度度会町家庭婦人バレーボール大会を開催



いなむかい
稲向

ひろみ
宏美さん(川口) 20歳/A型

皇學館高等学校を卒業して、現在バザールわたらいで勤めています。

お客さんをはじめ、皆さん仲良くしてくれて、とても楽しい職場です。



趣味 絵を描くことが趣味で、特にイラストが好きです。バザールわたらい『日替わり定食』のイラストを描いています。

好きな男性のタイプ ユーモアのある、頼れる人が好きです。

将来の夢 結婚してはやく子どもがほしいです。明るい家庭を築いて、家族みんなで楽しく暮らすのが夢です。

町の好きなおとこ 都会と比べると不自由なところもありますが、度会町は生活しやすい環境だと思います。やっぱり田舎が最高！

町に望むこと 度会町がもっと有名になって、知名度が上がればもっと多くの人を訪れると思います。度会町の良さをたくさんの人に知ってもらいたいです。

度会中学校 ソフトボール部

度会中学校ソフトボール部はチームワークがとても良いチームです。

13人の部員をまとめるキャプテンは長谷川悠さん(火打石)。ソフトボール部について「1・2年生の関係がとても良く、みんなで声を出して練習に取り組んでいます。昨年、3年生の先輩たちから教えてもらったことを守ってがんばっています。」と、語ってくれました。

顧問の大野先生は「仲間づ



くり、助け合いの部活動になるよう指導に心がけています。自ら進んで一生懸命練習するチームになってきました。」と、部活動のあり方と、チームの成長を語ってくれました。強さの秘訣は部員・顧問が同じ気持ちで練習、試合に取り組むこと。度会中学校ソフトボール部は、春の東海大会で優勝を目指し、夏には全国大会への出場を目標として、毎日の厳しい練習に励んでいます。

広報文芸

西野たけし指導

城壘の風の死角に梅開く

棚橋 松本 貞子

寒明けや何処へも行かぬ紅をひく

田間 村山 和美

陽を浴びて母の匂ひの干布団

麻加江 辻本久美子

遠くより犬呼ぶ笛や山眠る

上久具 柳谷 静雄

芽の先に紅を含みしチューリップ

棚橋 山本 順

介護する人とながむる春夕焼

牧戸 井戸本つた

海苔舟の蛭より貰ふ海苔の艶

大久保 浦田 フユ

早春の風靴墨のにはひけり

茶屋広 河村 鈴



中ブロック体育指導委員
功労者表彰を受賞
中山 勝一さん

度会町体育指導委員として町内社会体育の分野で活躍されている中山勝一さん（注連指）が、このほど第50回記念東海四県体育指導委員研究大会にて、中ブロック体育指導委員功労者表彰を受賞されました。

中山さんは、昭和52年から度会町体育指導委員として、ビーチボールやグラウンドゴルフなど、ニュースポーツの普及に貢献され、現在においてはキンボールの指導に熱心に取り組んでいることが高く評価されたものです。

おめでとうございます。

シリーズ今夜の夕食

温野菜料理

度会町食生活改善推進協議会

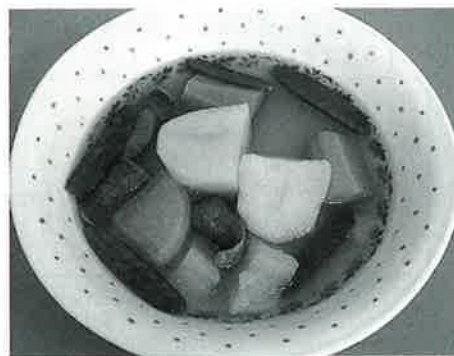

材料（4人分）

にんじん	80g
大根	150g
じゃがいも	200g
ウインナー	80g
きぬさや	25g

調味液

コンソメ	8g
しょうゆ	小さじ3分の2
塩	小さじ5分の1
水	3カップ

ポトフ

作り方

- ① にんじん、じゃがいも、大根は一口大に切って、じゃがいもを水にさらす
- ② ウインナーは斜めに切る
- ③ きぬさやは塩ゆでしておく
- ④ 調味液の中に材料を入れ、じっくり煮る
- ⑤ 最後にきぬさやを飾りに入れる

今回は温野菜を使った料理です。野菜にはビタミン、ミネラル、食物繊維がたくさん含まれています。特に温野菜を食へると血行も良くなり、体が温まるので、寒さが残るこの時期におすすです。



大仏山公園
スプリングフェスティバルを開催

県では、県営大仏山公園で、大仏山公園スプリングフェスティバルを開催します。

ぜひ、ご来場ください。

▷開催日時 4月20日(日)
午前9時30分～午後3時30分(雨天中止)

▷開催場所 県営大仏山公園
中央広場(小俣町新村)

▷内容 太鼓演奏、太極拳の
表演、フリーマーケット、
大正琴演奏、ダンス、ガー
デニング教室など

※詳しくは、県南勢志摩県民
局伊勢建設部(☎27-52
23)まで、お問い合わせく
ださい。



事業主の皆さんへ
労働保険の年度更新をお忘れなく

労働保険(労災保険・雇用
保険)の平成14年度確定保
険料と平成15年度概算保
険料の申告と納付は4月1日
(火)から5月20日(火)
までとなっています。

お忘れなく、お早めに申告・
納付をお願いします。

※詳しくは、三重労働局(津
市島崎町327-2 ☎05
9-226-2100)まで、
お問い合わせください。

3月 おしらせ

information

こうなります! 預金保険制度

当座預金、普通預金、別段預金については、平成17年3月末までに引き続き全額保護されます。

○定期預金などについては、これまでと同様、預金者一人当たり、一金融機関毎に元本1,000万円までとその利息などが保護されます

○平成17年4月以降は、当座預金などの利息のつかない預金が全額保護されることとなります

※農水産業協同組合貯金保険制度においても同様の取り扱いがなされます。

◎預金保険対象商品と保護の範囲

商品の分類		期間	平成14年4月～平成17年3月	平成17年4月～
預金保険の対象商品	当座預金、普通預金、別段預金		全額保護	利息のつかないなどの条件を満たす預金(※2)は全額保護
	定期預金、貯蓄預金、通知預金、定期積金、元本補てん契約のある金銭信託(ビッグなどの貸付信託を含みます)、金融債(保護預り専用商品に限ります)など(※1)		合算して元本1,000万円までとその利息など(※3)を保護 (1,000万円を超える部分は、破たん金融機関の財産の状況に応じて支払われます(一部カットされることがあります))	
預金保険の対象外商品	外貨預金、譲渡性預金、元本補てん契約のない金銭信託(ヒット、スーパーヒットなど)、金融債(保護預り専用商品以外のもの)		保護対象外 (破たん金融機関の財産の状況に応じて支払われます(一部カットされることがあります))	

(※1) この他、納税準備預金、掛金、預金保険の対象預金を用いた積立・財形貯蓄商品が該当します。

(※2) 決済用預金といいます。「無利息、要求払い、決済サービスを提供できること」という3条件を満たすものです。

(※3) 定期積金の給付補てん金、金銭信託における収益の分配なども利息と同様保護されます。

ください。

関窓口まで、お問い合わせく
ださい。
1272)まで、お問い合わせ
※詳しくは、東海財務局津財
務事務所(☎059-225
7221)または、金融機

- 全国信用協同組合連合会
- 労働金庫連合会
- 農協、漁協、水産加工協などの系統金融機関は、別途、農水産業協同組合貯金保険制度に加入しています。詳しくは、農水産業協同組合貯金保険機構(☎03-3285-1272)まで、お問い合わせください。
- 詳しくは、東海財務局津財務事務所(☎059-2257221)または、金融機関窓口に、お問い合わせください。
- 銀行(日本国内に本店のあるもの)
- 信用金庫
- 信用組合
- 労働金庫
- 信金中央金庫
- 全国信用協同組合連合会
- 労働金庫連合会
- 農協、漁協、水産加工協などの系統金融機関は、別途、農水産業協同組合貯金保険制度に加入しています。詳しくは、農水産業協同組合貯金保険機構(☎03-3285-1272)まで、お問い合わせください。

◎預金保険制度に
加入している金融機関

度会町クイズ Vol.2

Q 『度会村』が『度会町』となったのはいつでしょうか？

- ①昭和33年 ②昭和43年 ③昭和53年

※答えは編集後記欄をご覧ください。

審査会開催日時および会場

月日(曜日)	時間	会場
4月15日(火)	午前10時~正午 午後1時~2時	県津庁舎
5月21日(水)	午前10時~正午 午後1時~2時	県熊野庁舎
6月17日(火)	午前10時~正午 午後1時~2時	県四日市庁舎
7月15日(火)	午前10時~正午 午後1時~2時	県伊勢庁舎
10月14日(火)	午前10時~正午 午後1時~2時	県津庁舎
12月16日(火)	午前10時~正午 午後1時~2時	県上野庁舎
平成16年 2月17日(火)	午前10時~正午 午後1時~2時	県松阪庁舎

平成15年度銃砲刀剣類登録審査会を開催
 県教育委員会では、平成15年度銃砲刀剣類登録審査会を開催します。

登録には、登録手数料などが必要ですが、詳しくは、県教育委員会事務局文化財保護チーム(☎059-224-2999)まで、お問い合わせください。

自衛隊 予備自衛官補を募集

予備自衛官とは、必要な教育訓練を受け、終了後に予備自衛官となる制度です。予備自衛官補は、普段は社会人として、仕事をしながら、必要なスキルを継続的に維持させるため定期的に訓練を受け、有事の際には防衛召集に応じて、後方の警備や後方支援などの任務にあたります。

- ▷受付期限 4月11日(金)
- ▷受験資格 自衛官未経験者
- ▷採用区分

- ・一般 18歳以上34歳未満の人
- ・技能 18歳以上で保有する技能に応じて53~55歳未満の人(技能とは、医療・語学・車両整備士などの専門技術者)

※試験期日など詳しくは、自衛隊三重地方連絡部伊勢募集事務所(☎23-3880)まで、お問い合わせください。

平成15年度 スポーツ少年団団員募集

度会町スポーツ少年団では、町内小学新3年生から新6年生の団員を募集しています。詳しくは、次の担当者までお問合せください。

ソフトボールチーム

『一之瀬スポーツ少年団』

(男子)

濱田幸久(☎65-0523)

門野宮生(☎62-2158)

東谷博(☎62-0815)

『中川スポーツ少年団』

(男子)

北川俊一(☎64-0560)

『小川郷スポーツ少年団』

(男子)

橋本和彦(☎62-0109)

陸上競技

『内城田スポーツクラブ』

(男子・女子)

舟瀬勝(☎62-0356)

森本和義(☎62-1640)



(女子)

西岡一文(☎65-0445)

山本宏一(☎65-0849)

中西康雄(☎62-1390)

(女子)

世古武弘(☎64-0012)

おめでとう・おくやみコーナー

1 月中に届出のあった方 (敬称略)

おめでとう

子の名前	保護者名	字名
杉 穂乃香	剛 史	平生
藤田 航暉	一 久	上久具
森見 圭	学	麻加江
竹内 健人	憲 生	棚 橋
吉田 朱里	正	麻加江
服部 百映	典 正	火打石

おくやみ

名 前	年齢	字名
辻 とみゑ	71	坂 井
菅原 陸郎	75	大野木
山下 香みの	90	南中村
岡村 サイ	91	棚 橋
中山松之助	87	葛 原

編 集 後 記

▽『度会町クイズVol. 2』『度会村が度会町となったのはいつでしょうか?』の答えです▽昭和30年、町村合併促進法に基づいて中川村、内城田村、小川郷村、一之瀬村の四カ村の合併により『度会村』が発足して以来、産業経済のめざましい発展と道路網の整備による交通機関の発達で、商工業など産業に従事する世帯が増加し、次第に町としての形態が整いました。また隣接地の市や町と歩調を揃えるうえからも町制施行の機運が盛りあがって、昭和43年1月1日に『度会町』が誕生しました。答えは『②昭和43年』です。

度会町ホームページが
リニューアルしました。

ホームページアドレスは
<http://www.ise-ics.co.jp/watarai/>

保健だより掲示板

問い合わせは、役場健康福祉課 (☎ 62 - 2413) まで

1歳6か月児健康診査 4月2日(水)

受付: 午後1時10分~1時30分
場所: 町保健センター
対象: 平成13年8月・9月生まれのお子さん

乳児健診および育児相談 4月30日(水)

受付: 午後1時30分~2時30分
場所: 町保健センター
対象: 原則として偶数月生まれの1歳までのお子さん

いきいきライフ教室

4月3日(木) 注連指農事集会所
坂井公民館

4月8日(火) 長原公民館

4月10日(木) 立岡改善センター
南中村公民館

4月15日(火) 田間公民館

4月17日(木) 日向集会所
牧戸公民館

4月24日(木) 一之瀬公民館
南中村公民館

時間: 午後1時30分から

内容: 健康体操、健康相談、レクリエーションなど

※4月から、町診療所(脇出・麻加江)の診療日を毎週月曜日から金曜日に変更します(祝祭日を除く)

畜犬登録および狂犬病予防注射 実施日程表

月 日	実施地区	実施時間
4月22日(火)	南中村集会所	午前 9時45分~10時
	脇出公民館	午前10時10分~10時25分
	和井野公会堂	午前10時35分~10時50分
	小萩公民館	午前11時 ~11時15分
	小川公民館	午前11時25分~11時45分
	中之郷生活改善センター	午後 1時15分~ 1時55分
	上久具公民館	午後 2時10分~ 2時30分
4月23日(水)	大野木公民館	午後 2時45分~ 3時30分
	注連指農事集会所	午前 9時45分~10時
	上田口バス停	午前10時15分~10時30分
	麻加江生活改善センター	午前10時45分~11時10分
	長原公民館	午前11時30分~11時50分
	平生高齢者若者センター	午後 1時20分~ 1時50分
旧度会町役場跡地	午後 2時10分~ 3時	

※手数料 ・注射のみ 3,200円
・登録+注射 6,200円
・登録証再交付 500円



狂犬病は人間にうつるウイルスによる病気(温血動物に感染)で、発病すると治療法はなく、死に至る病気です。

現在、国内では発生がありませんが、外国からいつ侵入してくるかも知れません。したがって年1回の予防注射が必要です。

町のうごき

平成15年1月31日現在()内は前月比

人口 男 4,600(+3) 計 9,482(+3) 出生 6 転入 10
女 4,882(±0) 世帯数2,686(+1) 死亡 5 転出 8