

# 広報わたらい

2018  
**4**  
Vol.633

平成30年  
4月号  
もくじ

### 特集

献血でつなぐ命 ..... 2

町の情報、お届けします。... 4

第1 回度会町議会定例会..... 6

役場の組織が変わります..... 14

職員の人事異動..... 15

介護保険料を改定しました..... 16

おたふくかぜワクチン、ロタウイルスワクチン接種費

助成を開始します ..... 17

『度会郡オープン講座(玉城教室)』参加者を募集... 18



## 僕らは君を待っている。

3月7日、役場に献血バスが来庁し、たくさんの方が献血にご協力いただきました。これに合わせ、FC.ISE-SHIMAの皆さんが、社会貢献の一環として周知と啓発にご協力いただきました。地域とともに夢を追いかけていくため、熱心に社会活動に取り組まれています。写真の君も、大きくなったらぜひ協力してください！



# 献血の流れ

FC. ISE-SHIMA 総監督  
中田一三さんと一緒に、  
実際の流れを見ていきます。



**1 受け付け**  
本人確認、献血に関する事項の同意をいただきます。なお、2回目以降は献血カードを持参いただくと、一部の手続きが省略できます。

**2 質問への回答**  
献血いただく人の健康状態をタッチパネルで入力します。



**3 問診、血圧測定、検査**  
2の内容に基づき、問診と血圧測定を行います。また、血中のヘモグロビン濃度が採血基準を満たしているかを検査し、献血していただいても問題ないか確認します。



**4 採血**  
採血ベッドに横になり、採血を開始します。全血献血で10～15分、成分献血で40～90分程度かかります。



**5 休憩**  
採血の後は、水分補給をしながら少なくとも10分以上の休憩を取りましょう。トイレに行く場合も、十分に休んでから。帰る前に、献血カードを忘れずに。



## Message 地域を元気にしたい

私たちは、地域に密着したサッカーチームとして活動しています。今回ご縁があって度会町で献血のPRに協力させていただきましたが、他の場所でも同様の活動を行っています。献血は命に直接つながる地域貢献で、これに協力することは、チームの理念「地域とともにスポーツでもっと幸せな街へ」と合致した、とてもやりがいのある活動です。



献血以外でも、度会町では保育所でのサッカー教室の開講やジョギング大会への参加などを行い、地域の一員として交流してきました。

Jリーグ入りという大きな夢を目指す私たちと一緒に、中南勢地域を盛り上げていきましょう！応援よろしくお願いします！

FC. ISE-SHIMA 選手  
長谷川 雄一さん

**献血に行こう！**  
献血は、主に献血ルームと献血バスで受け付けています。町内に献血ルームはありませんが、伊勢市内の献血ルームハートワンなどでリラックスして献血していただけます。また、献血バスは、役場などを定期的に周回しています。

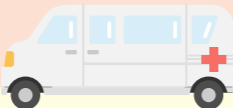

### 献血バススケジュール

**来訪日時** 6月26日(火)、平成31年3月7日(木)  
午後1時30分～4時  
**場所** 役場町民ホールで受け付け  
※400ml全血献血のみ  
**問合先** 役場福祉保健課 ☎62-1112

### 献血ルームハートワン

**受付時間**  
**全血献血** 午前10時～11時45分、午後1時～5時30分  
**成分献血** 午前10時～11時、午後1時～5時  
**定休日** 金曜日、12月29日～1月3日  
**場所** 伊勢市船江1丁目471-1 ミタス伊勢内  
☎0120-25-7821

※電話でご予約の上お越しください。



# 献血でつながる命

「誰か」のために  
「あなた」の力が必要です

病気やけがの治療で輸血が必要な人の血液を確保するため、不可欠なのが献血。しかし、三重県内の献血者数は低い水準で推移しており、その重要性についての認知は進んでいないのが現状です。

今月の特集では、社会人サッカーチームFC. ISE-SHIMAの皆さんとともに、献血についてお伝えします！



3月7日、役場正面玄関前での献血に、FC. ISE-SHIMAの皆さんが応援に駆け付けてくれました。



「誰か」の命をつなぐ

人間の生命を維持するために不可欠な血液。現在、輸血用血液製剤は人工的に製造できず、長期間保存することもできません。輸血用血液製剤を安定的に供給し、「誰か」の命をつなぐため、定期的に多くの人のからの献血が必要となります。

「あなた」の力が必要な理由

三重県の献血者数は低い水準を推移しています。都道府県ごとの人口当たり献血者数において、三重県は全体で46位、10代、20代の若年層においては最下位となっています。

献血は、1度行つと次に献血していただけるようになるまで期間を置く必要があります。特定の人だけで賄うことはできません。より多くの「あなた」の力が、輸血医療には不可欠です。

### 献血率(人口当たり献血者数)の比較

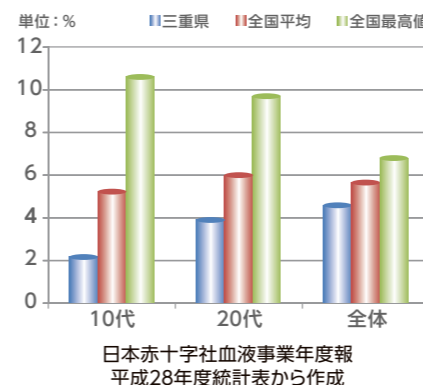



# 町の情報、お届けします。

町民の皆さんに、町の情報をお伝えする広報わたらい。皆さんのご意見をいただきながらより良い紙面づくりに取り組んでいます。月1回の発行であること、紙面に載せられる文章量に限りがあることなど、できることに限界があります。より迅速かつ的確に情報をお届けするため、また、町民の皆さんそれぞれにとって利用しやすい方法を選択してもらうため、さまざまな情報発信の媒体を活用しています。

このページでは、町の情報発信のさまざまな方法を紹介していきますので、ぜひ一度ご覧ください。

【問合せ】役場まちづくり推進課  
☎6212423



## ホームページ

3月6日にリニューアルを行い、スマートフォンで見るときに表示が最適化されるようになりました。他にも、度会町公式SNSアカウントへのリンクやわかりやすい町へのアクセスの追加などを行いました。

また、FacebookやInstagramなど、SNSを使った情報発信も行っています。観光情報や町の様子、イベントの様などがリアルタイムに発信されますのでぜひご覧ください。



## 行政文字放送 わたらいチャンネル

町内のケーブルテレビ回線を利用し、専用のチャンネルで文字や画像で行政情報を放送しています。放送時間は、毎日奇数時間から1時間ずつです。また、町議会本会議の様子を撮影した動画も、閉会後一定期間放送しています。

町内でケーブルテレビに加入されている世帯なら視聴が可能ですので、ぜひご覧ください。なお、テレビ放送と同じ内容をホームページ内でも掲載しています。

## 4月から度会町文字放送で『ほっとぴ』始まる！

文字放送をより多くの人に視聴してもらうため、町の旬な情報特集や、町内の誕生日を迎えるお子さんの紹介などホットな話題をお届けする『ほっとぴ』を4月から新たにわたらいチャンネル内で放送します。今年度は町制50周年を記念した軌跡の写真も紹介していきます。

その他にも、動画の放送など、新たな取り組みを行っていきます。ご期待ください！

**茶道教室**

【学習日】  
第2・4木曜日  
午後7時～  
午後9時30分

【講師】  
大西博子 先生

【受講料】  
年額2,000円

※茶道について学び、作法の基本を身につけましょう。

☆ホットな話題をお届け☆

# ほっとぴ!

画像は製作中のイメージです。



## 文字放送の見方

- 1 テレビをつける
- 2 地上デジタル放送を選局する
- 3 ZTVチャンネルを選局する(標準設定の場合は12チャンネル)
- 4 チャンネル上下ボタンの「上(▲)」を押して「123チャンネル」を選局する

※リモコンの空いている番号ボタンに登録することもできます。メーカーや機種により異なりますので、お使いのテレビの取り扱い説明書をご覧ください。

## 動画放送スケジュール

3月25日に開催された度会中学校吹奏楽部定期演奏会の様子を、4月16日(月)から4月30日(月)振休)の15日間、午後10時～午後3時・午後8時の1日3回放送します。



## 「我が家のエンジェル」募集します!

わたらいチャンネル内で、皆さんのお子さんを写真とともに紹介します。



画像は製作中のイメージです。

【対象者】町内在住の6歳まで(就学前)のお子さん

【掲載時期】誕生日の1ヵ月間

【申し込み方法】誕生日の前月15日まで

に、申込書とお子さんの写真をまちづくり推進課窓口までご提出ください。

詳しい内容は町ホームページをご覧ください。お問い合わせください。

## 災害時の情報発信

災害時の情報発信として、活用される防災行政無線。先日の予告なし防災訓練にも使用され、改めて身近に感じたのではないかと思います。

しかし、緊急時には、暴風・大雨などで聞き取れない場合も考えられます。

防災行政無線を聞き逃した時に備え、放送内容を配信する防災メール登録をお願いします。

受け取ることができるメールの内容は選択することができます。

- ・防災情報
- ・行政情報
- ・火災情報

次のQRコードもしくは町ホームページから登録可能です。



※登録料、サービス料は無料ですが、メールの送受信にかかる通信料は利用者負担となります。

他にも、次の方法で確認することができます。

- 1 確認ダイヤル  
防災行政無線の放送内容を自動音声で確認することができます。ただし、確認できる時間は放送終了後、24時間以内です。  
☎6310001  
☎6310002
- 2 町ホームページ  
防災行政無線の放送内容が、町ホームページに掲載されます。

また、過去の放送内容も確認することができます。

- 3 文字放送  
防災行政無線の放送内容が、画面下にテロップ表示されます。

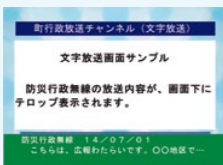

## マイ広報紙



マイ広報紙



広報紙の記事ごとにデータ化し、インターネット上で無料配信するサービスです。

### 利用方法

- 1 スマートフォンやパソコンから、マイ広報紙のページにアクセスする。
- 2 「広報紙・記事をさがす」から「広報わたらい」で検索する。

## 広報わたらい、さらに身近に

4月から、スマートフォンやパソコンなどで、いつでもどこでも手軽に広報わたらいを読んでもらうため、アプリ「マチイロ」とインターネットサービス「マイ広報紙」への掲載を開始します。

## マチイロ



マチイロ



### 利用方法

QRコードからアクセスし、アプリをダウンロードする。

※どちらも民間の運営会社によるものです。表示される広告などについては町は関係していません。利用は無料ですが、通信料は利用者負担となります。

使いやすくなってビックリ!



☎6212424  
役場防災環境課





所信を述べる町長

# 平成30年 第1回 度会町議会定例会 を開催

平成30年第1回度会町議会定例会が3月6日から16日の11日間で開催され、平成30年度当初予算案や平成29年度補正予算案、条例改正案などについて審議し、当初予算案については一部修正の上、その他の議案については原案通り可決・同意されました。

## 町長所信表明

町政をお預かりしてから10年を経りましたが、初心を忘れることなく、町の発展への熱い思いを持って、町民の皆さまの生活向上を目指し、全力で取り組んでまいります。

平成30年度も、『第6次度会町総合計画後期基本計画』や『度会町まち・ひと・しごと創生総合戦略』などの町の基本的ビジョンを基に、多様な化する町の課題に臨み、何を優先すべきかを判断した上で、着実に解決していくよう努めてまいります。

中でも、子育て支援対策と高齢者福祉対策を今年度の重点的な取り組みとして捉え、『子どもからお年寄りまで安心して暮らせるまち』の実現を目指します。

## 子育て支援

平成29年度の長原保育所に引き続き、中郷保育所でも0歳児の受け入れ態勢を整えるため、園舎の改修を行うとともに、近隣市町と連携し、未就学児を対象に、子ども医療費の窓口無償化を9月から実施します。

## 高齢者福祉

団塊の世代が高齢化を迎え、福祉施設の入所待機者の増加が予想されることに鑑み、特別養護老人ホームわたらい緑清苑の増床整備事業を支援し、高齢者福祉の拡充に努めます。

## 防災

『安心して暮らせるまち』の実現に向け、2月末に行った予告なしの防災訓練のような機会を通じ、防災意識の向上や課題の掘り起こしに努めます。また、各施策をより積極的

## 平成30年度当初予算

### ●一般会計

歳入歳出予算の総額を3,818,454千円としました。

### ■主な新規事業など

- ・男女共同参画基本計画策定
- ・三重県知事及び県議会議員選挙執行
- ・民生関係
- ・未就学児の子ども医療費窓口無償化
- ・わたらい緑清苑増床等整備支援
- ・0歳児保育受け入れのための中之郷保育所改修
- ・衛生関係
- ・水道バイパス管新設
- ・上水道施設耐震診断
- ・浄水場基本設計
- ・自殺対策計画策定
- ・農林水産業関係
- ・農地集積事業補助
- ・防災重点ため池ハザードマップ作成
- ・土木関係
- ・空家等対策計画作成
- ・消防関係
- ・防災備蓄品整備
- ・教育関係

- ・中川体育館耐震改修工事災害復旧関係
- ・平成29年台風21号被害に関する道路・河川・農林業施設等復旧

### ●特別会計

◎平成30年度国民健康保険特別会計予算

歳入歳出予算の総額を836,212千円としました。

◎平成30年度住宅新築資金等貸付事業特別会計予算

歳入歳出予算の総額を557千円としました。

◎平成30年度介護保険特別会計予算

歳入歳出予算の総額を976,429千円としました。

◎平成30年度郡指導主事共同設置事業特別会計予算

歳入歳出予算の総額を21,187千円としました。

◎平成30年度後期高齢者医療特別会計予算

歳入歳出予算の総額を198,679千円としました。

◎平成30年度水道事業会計予算

収益的収支において、収入を282,281千円、支出

を324,268千円としました。また、資本的収支において、収入を50,517千円、支出を95,395千円としました。

## 平成29年度補正予算

◎平成29年度一般会計補正予算(第5号)

45,536千円を増額し、歳入歳出予算の総額をそれぞれ3,893,759千円としました。

◎平成29年度国民健康保険特別会計補正予算(第4号)

7,745千円を増額し、歳入歳出予算の総額をそれぞれ1,048,975千円としました。

◎平成29年度介護保険特別会計補正予算(第4号)

28,271千円を減額し、歳入歳出予算の総額をそれぞれ924,683千円としました。

◎平成29年度後期高齢者医療特別会計補正予算(第4号)

3,260千円を追加し、歳入歳出予算の総額をそれぞれ198,228千円としました。

## その他可決・同意された議案

- ◎度会町課設置条例等の一部を改正する条例について
  - 多様化する業務や住民ニーズに的確に対応するため、新たに「防災環境課」を設置するとともに、「政策調整課」を「まちづくり推進課」に、「福祉・環境課」を「福祉保健課」に改編し、事務の効率化および住民サービスの向上を図るため、関連する当該条例の一部を改正しました。
- ◎度会町個人情報保護条例の一部を改正する条例について
  - 「行政機関個人情報保護法等改正法」の施行に伴い、個人情報情報の定義の明確化、要配慮個人情報の取り扱いに関する規定の整備ならびに守秘義務強化のための罰則規定を追加するため、関連する当該条例の一部を改正しました。
- ◎国民健康保険制度改正に伴う度会町関係条例を整理する条例について
  - 「持続可能な医療保険制度を構築するための国民健康保険法等の一部を改正する法律」の施行に伴い、医療保険

に進めるため、機構改革を実施し、「防災環境課」を新たに設置します。

## 再生可能エネルギー

民間事業ではありませんが、開発と保全のバランスを取りながら推進している再生可能エネルギーについて、風力発電『度会ウインドファーム』は第1期工事が完成し、昨年からの運転が開始したため、町税を今年度から納付していただきます。大規模太陽光発電施設についても、平成30年度中の工事着手を目指し、林地開発許可申請の準備を進めていると聞いています。

これらの企業による地域貢献がさらに進んでいくことを期待しています。

平成30年度も、兔の気概と亀の心境で、身の丈相応のまちづくりの理念に基づき、安全・安心で暮らしやすいまちの実現を目指して一歩一歩積み重ねてまいりますので、どうぞよろしく願います。

- 制度の財政基盤の安定化、医療保険の保険料負担に関する公平の確保を図ることを目的に、住所特例の見直しなどを行うため、関連する当該条例の一部を改正しました。
- ◎度会町介護保険条例の一部を改正する条例について
  - 度会町第7期介護保険事業計画の策定に伴い、平成30、32年度の保険料率を定めるとともに、「介護保険法施行令」の改正などに伴い、所要の規定の整備を行うため、関連する当該条例の一部を改正しました。
- ◎度会町指定介護予防支援等の事業の人員及び運営並びに指定介護予防支援等に係る介護予防のための効果的な支援の方法に関する基準を定める条例の一部を改正する条例について
  - 「介護保険法」の一部改正に伴い、医療と介護の連携強化や公正中立なケアマネジメントの確保、障害福祉制度の相談支援専門員との密接な連携を図るため、関連する当該条例の一部を改正しました。
- ◎度会町指定地域密着型サービス事業の人員、設備及び運営に関する基準に関する条例について
  - 「介護保険法」の一部改正



る条例の一部を改正する条例について

◎度会町指定地域密着型介護予防サービスの事業の人員、設備及び運営並びに指定地域密着型介護予防サービスに係る介護予防の効果的な支援の方法に関する基準に関する条例の一部を改正する条例について



平成30年度 会計別当初予算

(単位：千円)

区分	本年度	前年度	比較	伸び率(%)	
一般会計	3,818,454	3,454,615	363,839	10.5	
国民健康保険特別会計	836,212	965,197	△128,985	△13.4	
住宅新築資金等貸付事業特別会計	557	557	0	0.0	
介護保険特別会計	976,429	905,396	71,033	7.8	
郡指導主事共同設置事業特別会計	21,187	21,511	△324	△1.5	
後期高齢者医療特別会計	198,679	186,199	12,480	6.7	
水道事業会計	収益的収入	282,281	308,673	△26,392	△8.6
	収益的支出	324,268	367,727	△43,459	△11.8
	資本的収入	50,517	77,563	△27,046	△34.9
	資本的支出	95,395	123,366	△27,971	△22.7

※水道事業会計のうち、サービス提供の対価としての料金収入や、それに要する営業費用などを「収益的収入・支出」、水道施設の整備とその財源などを「資本的収入・支出」として整理しています。

平成30年度 一般会計当初予算歳入歳出内訳表

歳入内訳 (単位：千円)

区分	予算額	構成比(%)	対前年度比(%)
町税	799,843	21.0	13.8
分担金及び負担金	58,472	1.5	△0.3
使用料及び手数料	29,927	0.8	3.6
財産収入	6,870	0.2	△3.7
寄附金	15,001	0.4	△25.0
繰入金	482,049	12.6	63.3
繰越金	30,001	0.8	△0.8
諸収入	37,140	1.0	△3.1
〈自主財源計〉	1,459,303	38.2	23.5
地方譲与税	34,055	0.9	△2.6
利子割交付金	1,501	0.0	59.5
配当割交付金	4,242	0.1	12.0
株式等譲渡所得割交付金	5,345	0.1	△5.0
地方消費税交付金	115,095	3.0	△2.8
自動車取得税交付金	8,300	0.2	△0.5
地方特例交付金	3,600	0.1	△7.0
地方交付税	1,447,000	37.9	△0.7
交通安全対策特別交付金	590	0.0	△15.7
国庫支出金	206,065	5.4	△9.5
県支出金	372,058	9.8	88.4
町債	161,300	4.2	△24.7
〈依存財源計〉	2,359,151	61.8	3.8
合計	3,818,454	100.0	10.5

目的別歳出内訳 (単位：千円)

区分	予算額	構成比(%)	対前年度比(%)
議会費	67,576	1.8	1.8
総務費	482,687	12.6	1.4
民生費	1,259,288	33.0	11.6
衛生費	364,284	9.5	6.3
農林水産業費	113,478	3.0	△20.1
商工費	43,043	1.1	4.2
土木費	321,838	8.4	△24.1
消防費	209,679	5.5	19.4
教育費	395,078	10.3	19.0
災害復旧費	228,028	6.0	皆増
公債費	316,894	8.3	2.2
諸支出金	6,581	0.2	△0.2
予備費	10,000	0.3	0.0
合計	3,818,454	100.0	10.5

性質別歳出内訳 (単位：千円)

区分	予算額	構成比(%)	対前年度比(%)
人件費	652,017	17.1	△1.2
扶助費	391,163	10.2	4.5
公債費	316,894	8.3	2.2
〈義務的経費計〉	1,360,142	35.6	1.2
普通建設事業費	368,017	9.6	△19.6
(補助事業費)	72,107	2.0	△44.1
(単独事業費)	295,910	7.6	△10.0
(県営事業負担金)	0	0.0	0.0
(受託事業費)	0	0.0	0.0
災害復旧事業費	228,028	6.0	皆増
(補助事業費・災害)	201,500	5.3	皆増
(単独事業費・災害)	26,528	0.7	皆増
〈投資的経費計〉	596,045	15.6	30.2
物件費	816,237	21.4	1.2
維持補修費	41,253	1.1	△1.7
補助費等	605,264	15.9	33.6
積立金	3,581	0.1	△0.3
投資・出資・貸付金	14,318	0.4	12.6
繰出金	371,682	9.7	14.5
予備費	10,000	0.3	0.0
〈その他の経費計〉	1,862,267	48.8	12.7
合計	3,818,454	100.0	10.5

平成30年度 一般会計・特別会計 当初予算書の公表について

平成30年度一般会計・特別会計の当初予算書は、役場総務課窓口で閲覧することができます。

また、一般会計予算書については、町ホームページからも閲覧することができます。

【問合せ】 役場総務課 ☎62-1111



に伴い、介護保険施設の類型として介護医療院が創設されることに加え、所要の規定の整備を行うなど、関連する当該条例の一部を改正しました。

◎度会町包括的支援事業の実施に関する基準を定める条例の一部を改正する条例について

「介護保険法施行規則」の一部改正に伴い、主任介護支援専門員の定義規定が改正されたため、当該条例において関連する定義を改正しました。

◎度会町指定居宅介護支援等の事業の人員及び運営に関する基準を定める条例について

「地域における医療及び介護の総合的な確保を推進するための関係法律の整備等に関する法律」の施行に伴い、これまで都道府県条例で定められていた「指定居宅介護支援等の事業の人員及び運営に関する基準」などについて、市町村条例で定めることとなったため、必要な事項について新たに条例を制定しました。

◎度会町消防団員等公務災害補償条例の一部を改正する

条例について

「非常勤消防団員等に係る損害補償の基準を定める政令の一部を改正する政令」により、非常勤消防団員などに対する損害補償に係る補償基礎額について、扶養親族加算額が改正されたため、関連する当該条例の一部を改正しました。

◎市場・臨出辺地に係る公共的施設の総合整備計画について

該当地区の辺地に係る公共的施設の総合整備計画について、議会の議決を求めました。

◎人権擁護委員の推薦につき意見を求めることについて

人権擁護委員に福井勝茂さん(大野木)を推薦することに同意されました。

◎専決処分の報告について

次の工事に係る、専決処分事項として指定された割合の範囲内における工事請負変更契約について報告しました。

・長原保育所保育室等改修工事



**一般質問**

○棚橋交差点を中心とした道路の拡幅について

○清風住宅の建て替えについて

○度会町の移住・定住促進と空き家対策について

○土曜授業について

○大規模災害時の弱者(高齢者・障害者)避難について

舟瀬 勝議員

若宮 淳也議員

福井 秀治議員



2/23 全国の学生が茶の魅力を学ぶ  
まちづくりカレッジ

2月22日と23日の両日、地域づくりに携わる全国の学生と関係者、市民の交流イベント『第20回全国まちづくりカレッジin伊勢』が、皇學館大学を主会場として開催されました。23日は、伊勢市、度会町を会場に分科会が行われ、当町で行われた伊勢茶をテーマとするグループには21人の学生が参加しました。

学生たちはまず伊勢緑茶加工センターの茶工場を見学し、亀田宏之社長から製茶の工程について説明を受けました。

役場に移動した後、伊勢茶と料理を試食し、「伊勢茶の価値を高める方法について」をテーマにグループワーク・発表を行いました。

今回の成果は町が皇學館大学と連携して実施している伊勢茶トータルプロモーション事業にフィードバックされ、伊勢茶PRに若い感性とアイディアを取り込んでいく予定です。



2/28 児童の意見を直接町長へ  
度会小学校6年生と  
わがまちトーク

2月28日、度会小学校TTR教室で、わがまちトークを開催しました。

今回は、度会小学校の6年生が町長や教育長らと意見交流する、初めての取り組みとして行われました。

児童が、より良い町づくりに向けて自分たちの考えを提案することで、政治に興味を持ち、町への思い入れを強くすることを目的として実施。事前に、授業の中で町の現状や課題、将来などについて話し合い、産業、教育、福祉、施設、観光、歴史、その他の7つの分野について、取りまとめた結果を町に提案しました。

町長は「今回のような機会は貴重で、子どもならではの意見もたくさんあった。自分たちの意見でより良い町になったと誇りを持ってもらえるよう、今後の町づくりの参考にさせてもらいたい」と話しました。

2/25 若き剣士の掛け声響く  
町民剣道大会

第43回町民剣道大会が2月25日、度会中学校体育館で開催されました。

当日は、小学生6チームによる団体戦や、小中学生の個人戦が行われ、子どもたちは大きな掛け声とともに、日頃の練習の成果を競い合いました。



大会結果 (敬称略)

小学生団体戦の部	小学生低学年の部(個人戦)	小学生高学年の部(個人戦)	中学生男子の部(個人戦)
優勝 一之瀬Aチーム	優勝 荻田 真帆	優勝 長谷川 翔也	優勝 長谷川 純己
準優勝 中川Aチーム	準優勝 高橋 はな	準優勝 荻田 千愛	中学生女子の部(個人戦)
第3位 一之瀬Bチーム	第3位 伊藤 大貴	第3位 高橋 優斗	優勝 舟瀬 その美
	第3位 亀田 盟		敢闘賞
			小林 礼和 山下 和毅



2/18 ソフトリーが優勝!  
家庭婦人バレーボール大会

2月18日、町バレーボール連盟主催の『度会町家庭婦人バレーボール大会(男女混成)』が、小川郷体育館で開催されました。

16回目の開催となったこの日、3チームが参加し熱戦を繰り広げました。

おめでとうございます!



大会結果

優勝	ソフトリー
準優勝	ラブリー
第3位	マミーズ

3/23 社会教育活動功労者に  
町長表彰

3月23日、町役場町長室で社会教育活動功労者表彰式が行われ、清水倬児さん(伊勢市)に町長から感謝状が贈られました。

清水さんは、町公民館講座書道教室(現書道愛好会)や自主グループ定例会の講師を合わせて20年以上務められ、町の文化振興にご尽力いただきました。

感謝状を受け取った清水さんは、「小さい時から書くことが好きで、今までほとんど毎日、筆を手に楽しんでできました。その楽しさを、受講者の皆さんに伝えられたことを表彰され、嬉しく思います。本当にありがとうございます」と話してくれました。

おめでとうございます。





町教育委員会事務局 ☎62-2422  
 度会小学校 ☎62-0004  
 度会中学校 ☎62-0194

Vol.60

## 度会小学校 ありがとうと頑張ってくださいの声 6年生を送る会



1年生とぐるぐるじゃんけん

2月23日、度会小学校で6年生を送る会が行われました。6年生は、5人ほどのグループに分かれて下級生の各学年の教室を回り、一緒にゲームをしました。学年ごとに、卒業する先輩たちと一緒に楽しむためにさまざまな趣向を凝らした内容で、どの教室も明るい声と笑顔があふれていました。

その後、体育館に移動し、下級生の各学年がそれぞれ歌を贈りました。6年生は、下級生の気持ちのこもった歌声に耳を傾け、会場全体が温かい雰囲気になっていました。



アーチの中を入场

## 度会小中学校 たくさんの思い出を胸に 小中学校 卒業式

3月、度会小中学校で卒業式が挙行されました。小学生58人、中学生79人の卒業生は、お世話になった先生や家族、下級生などたくさんの方が見守る中、卒業証書を手に入れました。会場には、笑顔で先生と言葉を交わしたり、目頭に涙をためて在校生と別れを惜しんだりさまざまな卒業生の表情や姿がありました。

思い出のたくさん詰まった学校生活は終わり、4月からは新しい環境での生活がまたスタートします。



3月7日 度会中学校卒業式



3月16日 度会小学校卒業式

## 3/11 優勝の栄冠を手に 度会イーグルス

3月11日に、静岡県藤枝市で開催された『第36回島信杯 東町旗・藤川旗・山本旗争奪 東町招待大会』に、度会イーグルスが出場し、見事優勝しました。

激戦の予選ブロックを勝ち抜いた度会イーグルスは、決勝で愛知県の井田ジュニアクラブと対戦。日頃の練習で培ったチームの力を最大限に発揮し、栄冠を手に入れました。

度会イーグルスは、3月3日と4日に松阪市で行われた『第7回松鈴旗(兼)第4回オーシャンカップ争奪小学生ソフトボール大会』でも準優勝に輝き、今後も躍進が期待されます。



## 3/10・11 度会エンペラーズ 近畿教育リーグで優勝

3月10日、11日の両日、近畿2府5県の参加16チームで運営する近畿教育リーグが奈良県で開催され、度会エンペラーズが参加しました。

初日に4ブロックでリーグ戦を行い、全勝した度会エンペラーズは、2日目の1位ブロックトーナメントを勝ち上がり、決勝で奈良県の桜井Aスターズと対戦。11対3で快勝し、見事グランドチャンピオンに輝きました。



## 3/7 消防庁長官表彰を受章 小野榮士消防団長

町消防団長 小野榮士さん(栗原)が、消防活動に精励された功績により、消防功労者消防庁長官表彰(功労章)を受章されました。

小野さんが消防団員として拝命を受けたのは昭和43年のことで、半世紀にわたり町民の生命・財産を守るため、日夜尽力されています。また、平成18年から現在に至るまでは、団長として、行政・自主防災会と連携し、災害の防除と消防力の強化に努められています。

3月7日、小野さんは、両国国技館(東京都)で開催された自治体消防制度70周年記念式典に出席し、消防庁長官から功労者として披露されました。また、3月22日には町長室で表彰状と徽章が授与されました。

おめでとうございます。





# 平成30年度 職員の人事異動

●町職員の人事異動 3月31日付けで、次の方が退職しました。【( )は前任】

退		職	
(長原保育所所長) 松田 若	(長原保育所主任保育士) 中東 幸香	(柵橋保育所保育士) 谷口 咲乃	

4月1日付けで、次のとおり人事異動を行いました。【( )は前任】

## 異動および昇格

課長・課長補佐級		主査・主事級	
議会事務局長 (会計管理者兼出納室長 (企業出納員兼務)) 中川美知彦		住民生活課主査 (建設課主査) 山本 光乗	福祉保健課主任保健師 (福祉・環境課主任保健師) 下田 未来
防災環境課長(IT対策監兼務) (総務課防災・IT担当課長) 中西 章		まちづくり推進課主査 (政策調整課主査) 福井 禎彦	福祉保健課主査 (福祉・環境課主査) 吉田 舞
会計管理者兼出納室長 (企業出納員兼務) (税務課長) 中井 均		税務課主査 (総務課主査) 大谷 悦正	福祉保健課主任保健師 (福祉・環境課主任保健師) 柴原由美子
まちづくり推進課長 (政策調整課長) 中井 宏明		福祉保健課主事 (総務課主事) 鳥羽 純矢	産業振興課主事 (住民生活課主事) 中村 佳織
福祉保健課長兼地域包括支援センター長 (福祉・環境課長兼地域包括支援センター長) 岡田 美和		産業振興課主事 (教育委員会事務局主事) 辻本健太郎	福祉保健課保健師 (福祉・環境課保健師) 宮原 ゆい
税務課長 (議会事務局長) 森井 裕		福祉保健課主事 (住民生活課主事) 中西 萌映	総務課主事 (福祉・環境課主事) 中村 公洋
水道課課長補佐兼水道係長 (税務課課長補佐兼資産税係長) 西田 健		福祉保健課管理栄養士 (福祉・環境課管理栄養士) 喜田 愛美	水道課主事 (産業振興課主事) 中村 朱里
係長級		保育士	
福祉保健課保健係長 (福祉・環境課福祉係長) 山下 弓子		長原保育所所長 (柵橋保育所次長) 大西 千浩	柵橋保育所指導保育士 (柵橋保育所主任保育士) 酒井 仁美
住民生活課戸籍住民係長 (出納室出納係長) 藤田 真弓		長原保育所主任保育士 (柵橋保育所主任保育士) 山本 久美	柵橋保育所保育士 (長原保育所保育士) 大西 洋輔
税務課資産税係長 (総務課財政係長) 迫本 晃		用務員	
福祉保健課地域包括支援係長 (住民生活課戸籍住民係長) 山北 早苗		柵橋保育所用務員 (度会小学校用務員) 森本 浩子	度会小学校用務員 (柵橋保育所用務員) 東出 元美
総務課財政係長 (産業振興課農林係長) 阪口 昇吾			
防災環境課環境係長 (福祉・環境課環境係長) 藤田 一久			
産業振興課農林係長 (水道課水道係長) 久保 久典			
まちづくり推進課まちづくり推進係長 (政策調整課政策調整係長) 宇田 真希			
議会事務局係長 (議会事務局主査) 久保 敬子			
税務課住民税係長 (税務課主査) 山本 裕一			
防災環境課防災係長 (総務課兼税務課主査) 中川 知央			
主査・主事級			
住民生活課主査 (福祉・環境課主査) 東出 園美			
住民生活課主査 (水道課主査) 山下 真樹			
教育委員会事務局主査 (住民生活課主査) 西村 美紀			
出納室主査 (住民生活課主査) 中野 咲			

## 度会郡指導主事室 転入・転出

三重大学教育学部附属小 教頭 (度会郡指導主事室 指導主事) 田中 基之	
度会郡指導主事室 指導主事 (県教育委員会事務局 充指導主事) 亀田 元彦	

●町立小中学校教職員の人事異動 4月1日付けで、次のとおり人事異動を行いました。

学校名	転出			転入		
	職名	氏名	着任校	職名	氏名	前任校
度会小学校	校長	後藤 武彦	南勢中 校長	校長	南 直貴	大紀小 校長
	指導教諭	小林 一彦	田丸小 教頭	指導教諭	岩森 真一	三瀬谷小
	教諭	桑田 清	大宮小	教諭	萩原由美	四日市市立富州原小
	教諭	中井 清文	大宮小			
	教諭	佐藤 紫	外城田小			
度会中学校	主幹	稲葉 孝代	退職			
	校長	森本 明宏	退職	校長	中村 真也	南勢中 校長
	教諭	奥野 正親	退職	教諭	中村 俊哉	大宮中
	教諭	西村 直樹	大宮中	教諭	金光かおる	南勢中
	教諭	奥田 二郎	玉城中	教諭	水井 遼	鈴鹿市立天栄中
	教諭	松田 直樹	玉城中	教諭	岡本 航大	津市立一志中
	主幹	西川 文子	小俣中	教諭(再任用)	奥野 正親	度会中(退職)
教諭(再任用)	皿屋 好則	退職	主幹	加藤めぐみ	有緝小	

平成30年4月1日～

# 役場の組織が変わります

町では、多様化する業務や住民ニーズに的確に対応するとともに、事務の効率化および住民サービスの向上を図るため、平成30年4月1日付けで組織の改編と一部業務分担の見直しを行いました。

【問合せ先】役場総務課 ☎62-1111

主な改正内容

- ・防災環境課 新設
- ・政策調整課▶まちづくり推進課
- ・福祉・環境課▶福祉保健課

平成30年4月1日現在

		課名	係名	主な業務	電話番号	
町長	副町長	総務課	行政係	秘書、人事・給与、職員採用、行政改革、行政相談、情報公開・個人情報保護、選挙管理委員会	62-1111	
			財政係	財政・財産、入札、ふるさと応援寄附金		
		新設	防災環境課	防災係	防災、消防、国民保護、住宅耐震、交通安全、防犯、公共交通	62-2424
				環境係	自然環境・生活環境保護、美化センター・ごみ、し尿処理、浄化槽、野良犬、家庭用新エネルギー	
		改正	まちづくり推進課	まちづくり推進係	総合計画、まちづくり、地域エネルギー、移住・定住、広報・広聴、統計・わたらいデータ	62-2423
		税務課	住民税係・資産税係	個人・法人の町民税、固定資産税、国民健康保険税、軽自動車税、税諸証明、納税	62-2414	
		住民生活課	戸籍住民係	戸籍、住民登録、印鑑登録、マイナンバーカード、各種証明、人権擁護、斎場	62-2411	
			生活係	児童福祉、障害者福祉、高齢者福祉、介護保険、保育所、地域交流センター、ファミリーサポートセンター	62-2413	
			年金保険係	国民年金、国民健康保険、後期高齢者医療、福祉医療費助成制度、特定健診	62-2412	
		改正	福祉保健課	地域包括支援係	地域包括支援センター、総合相談・支援、高齢者権利擁護、介護予防、社会福祉協議会	62-1118
		保健係		母子保健、発達支援、各種健診、予防接種、健康指導、救急案内、畜犬登録	62-1112	
		水道課	水道係	上水道	62-2415	
		建設課	建設係	道路・河川、町営住宅、地籍調査	62-2420	
		産業振興課	農林係	農業用施設、土地改良区、森林、林業振興、林業施設、鳥獣保護	62-2416	
振興係	農業振興、農業委員会、農業者年金、農業共済、鳥獣被害対策、商工・労働、消費生活、観光、宮リバー度会パーク					
会計管理者	出納室	出納係	会計、口座振替	62-2410		
町議会	議会事務局	議会係	議会事務、監査事務	62-1113		
教育委員会	教育長	教育委員会事務局	学校教育係	教育委員会、小学校・中学校	62-2422	
			社会教育係	公民館、図書室、体育施設、ふるさと歴史館		



65歳以上の  
皆さんへ

## 介護保険料を 改定しました

【問合せ先】 役場住民生活課  
☎6212413

### 介護保険制度とは

介護を必要とする人やその家族が抱えている介護の負担を、社会全体で支えるための制度です。

加入者は40歳以上の人で、加入者の皆さんから納めていただく介護保険料と、国や県、町の負担金、サービス利用者の利用料を財源として運営されています。

40歳以上65歳未満の人を『第2号被保険者』、65歳以上の人を『第1号被保険者』としています。

### サービス費用見込額を推計

町では、度会町第7期介護保険事業計画および高齢者福祉計画を策定し、平成30年度から平成32年度までの3年間のサービス費用の見込額（必要経費）を推計しました。

この見込額のうち、第1号被保険者の人に23%、第2号被保険者の人に27%を介護保険料として負担していただき、残りの50%を公費でまかないます。

### 介護保険料を改定

第1号被保険者の人が負担すべき見込額を基に、『基準額（表中第5段階の介護保険料額）』を算出し、平成30年度から介護保険料を改定します。

介護保険料は、本人および世帯員の課税状況や所得によつて調整率を乗じて算定します。ただし、調整率については、将来的に消費税率の改正などの影響を受け、変更される場合があります。

## おたふくかぜ ロタウイルス ワクチン接種費助成 を開始します

平成30年度から、子どものおたふくかぜやロタウイルス感染症の予防接種費用の一部を助成します。

### 【申請方法】

申請書、請求書に記入の上、ワクチン接種にかかる領収書を添えて町保健センターに申請してください。申請書と請求書は町保健センター窓口、町ホームページから取得できます。

### 【問合せ先】

役場福祉保健課  
☎6211112

### 助成の内容

ワクチンの種類	対象者	対象年齢（接種日時点）	助成回数	1回の助成金額
おたふくかぜ	町内に住所を有するお子さん	満1歳から満6歳に達する日以後最初の3月31日まで	生涯1回	2,000円
ロタウイルス（2回）		生後6週から生後24週まで	生涯2回	1,500円
ロタウイルス（3回）		生後6週から生後32週まで	生涯3回	1,000円

## シリーズ ごみを考える

【問合せ先】 役場防災環境課  
☎62-2424

町のごみの現状や課題を知ってもらい、ごみとうまく付き合っていく方法を考えます。

### 第3回 ビン類の分別について

町では、ビン類を6種類に分別して収集を行っています。誤った分別がされていることも多くあります。今回はビン類の正しい分別について解説します。

### ビン類の分別方法

- ①キャップを取り、中を洗う。
- ②飲食用に使用されたビン、化粧品類のビンなどは3色（無色透明・茶色・青緑黒色）に分け該当色のカゴへお出しください。

それぞれの該当色のカゴへ入れてください。  
※色の見分けが難しいときはビンの口や底で見分けてください



- ③その他については「ガラスくずビン類」「陶磁器類」「その他ガラス類」の3種類に分別し指定のカゴへお出しください。



ビン類の正しい分別により、ごみの資源化にご協力をお願いします。

## 農家の皆さんへ 電気柵資材購入補助のお知らせ

近年、イノシシ・サル・シカなどの野生動物による農作物被害が深刻化し、経済的損失ばかりでなく、生産者の精神面への影響や耕作放棄地の発生の一因にもなっています。

町では、獣害防護対策の一環として、電気柵資材を購入した費用の一部を補助します。

### 【補助対象設備】

個人（農業生産法人などを含む）または共同により、平成30年1月1日から12月31日までに、新たに購入し施工した電気柵資材

### 【補助対象面積】

- ・個人購入… 3アール以上
- ・共同購入… 20アール以上

### 【補助金額】

事業費3万円以上の電気柵資材購入費の30%以内  
※個人購入の場合は3万円、共同購入の場合は6万円が補助金の上限額となります。

### 【申請期間】

平成30年4月2日（月）～平成31年1月7日（月）  
※現地確認を行うため、施工後はできるだけ早く申請をお願いします。

【問合せ先】 役場産業振興課 ☎62-2416

### 度会町介護保険料段階表（平成30年度～平成32年度）

平成30年4月現在

所得段階	対象となる人	保険料調整率	介護保険料年額 月額
第1段階	生活保護を受給している人 ・住民税非課税世帯で老齢福祉年金を受給している人	基準額 × 0.45	34,020円 / 年 2,835円 / 月
	本人の課税年金収入額と合計所得金額の合計額が80万円以下の人		
第2段階	本人が市町村民税非課税の人 世帯全員が市町村民税非課税の人	基準額 × 0.75	56,700円 / 年 4,725円 / 月
第3段階			
第4段階	同じ世帯に市町村民税課税者がいる人	基準額 × 0.90	68,040円 / 年 5,670円 / 月
第5段階			
第6段階	本人の課税年金収入額と合計所得金額の合計額が80万円を超える人	基準額	75,600円 / 年 6,300円 / 月
第7段階			
第8段階	本人の合計所得金額が120万円以上200万円未満の人	基準額 × 1.15	86,940円 / 年 7,245円 / 月
第9段階			
第10段階	本人の合計所得金額が200万円以上300万円未満の人	基準額 × 1.30	98,280円 / 年 8,190円 / 月
第11段階			
第12段階	本人の合計所得金額が300万円以上500万円未満の人	基準額 × 1.50	113,400円 / 年 9,450円 / 月
第13段階			
第14段階	本人の合計所得金額が500万円以上700万円未満の人	基準額 × 1.75	132,300円 / 年 11,025円 / 月
第15段階			
第16段階	本人の合計所得金額が700万円以上の人	基準額 × 1.90	143,640円 / 年 11,970円 / 月
第17段階			
第18段階	本人の合計所得金額が700万円以上の人	基準額 × 2.00	151,200円 / 年 12,600円 / 月
第19段階			



## 伊勢地区在宅医療・介護連携センター『つながり』開設

町では、病気や介護が必要な高齢者の皆さんが、住み慣れた自宅で安心して療養・生活ができるよう、医療・介護・保健・福祉の連携拠点として伊勢地区在宅医療・介護連携センター『つながり』を近隣市町と共同で設置します。

センターでは、医療や介護などに携わる専門職と連携し、町民の皆さんの在宅療養環境整備に努めます。

なお、町民の皆さんからの在宅療養に関する相談は、今までどおり町地域包括支援センターや担当の介護支援専門員(ケアマネジャー)が受け付けます。

### センターの概要

開設日

平成30年4月1日

設置者

伊勢市、玉城町、度会町、南伊勢町

事業委託先

一般社団法人伊勢地区医師会

【問合せ】 役場福祉保健課 ☎62-1118

## 国籍に関する事務の取り扱いについて

これまで津地方法務局伊勢支局で取り扱っていた国籍に関する事務について、4月2日から津地方法務局戸籍課で取り扱うことになりました。

### 【国籍に関する事務】

- 帰化許可申請  
外国人が日本国籍取得を申請するもの
- 届け出による国籍取得  
国籍法に定められた外国籍の人が届け出により日本国籍を取得するもの
- 国籍離脱  
日本国籍とそれ以外の国籍を持つ重国籍の人が日本国籍を離脱するもの

その他、国籍に関する相談を受け付けます。

### 【問合せ】

津地方法務局戸籍課 ☎059-228-4191

## 度会町カレンダー 有料広告を募集!

町では、『度会町カレンダー』の有料広告を募集しています。

町民の皆さんの生活に密着し親しまれている『度会町カレンダー』を、会社やお店の宣伝にぜひご活用ください。

### 【広告掲載募集年度】

平成31年度



### 【広告の規格・掲載料】

1枠(縦30<sup>センチ</sup>×横80<sup>センチ</sup>)  
50,000円/年  
※12カ月(ページ)同位置への掲載

### 【募集枠】3枠

※応募者多数の場合は抽選  
※募集枠に満たない場合は、1カ月単位の掲載も可(掲載料1枠5,000円/月)

### 【申込・問合せ】

役場福祉保健課 ☎62-1112

広告募集期限 **9月28日(金)**

← 度会町カレンダー有料広告掲載位置

広報紙『広報わたらい』・『町ホームページ』の有料広告も随時募集しています。

【申込・問合せ】 役場まちづくり推進課 ☎62-2423

## 広報文芸 西野たけし指導

母親が抱けば笑む嬰木の芽風

立岡 牧 明子

芹つみて指に残りし香気かな

上久具 西山 幾代

春光や香る紅茶の琥珀色

牧戸 井戸本つた

髪切つてうなじすつきり春の風

大久保 浦田 フユ

小松菜を洗ひてジャズを口遊む

棚橋 大西 靖子

笹鳴きをかすかに聴いて笑みこぼる

当津 尾崎 勝

下萌えや少年の声よくとほる

大野木 串田 冬扇

登校の径を過りし孕み鹿

麻加江 辻本久美子

平成三十年三月十五日

茶の実句会抄

## 『度会郡オープン講座(玉城教室)』参加者を募集!

度会郡公民館連絡協議会では、郡内の生涯学習振興を目的に、次のとおり講座を開講します。

### 【開講講座】

- ① 二道教室
  - ② フォークギター教室
- ※初心者向けの講座ですので、お気軽にご参加ください。

### 【参加対象者】

度会郡内に在住・在勤する18歳以上の人

### 【申込期限】

4月15日(日)

※各講座の募集案内は、町教育委員会事務局および町中央公民館の窓口設置しています。また、町ホームページからもダウンロードできます。

### 【申込・問合せ】

度会郡公民館連絡協議会(玉城町教育委員会事務局内)  
☎5818212



## 『度会町暮らしの便利帳』を発行します

町は、株式会社サイネックスと官民協働で、『度会町暮らしの便利帳』を発行します。

3月27日、共同発行に関する協定書の調印式が行われ、サイネックス 村田吉優社長と町長により協定書が取り交わされました。

町長は、「町制50周年という節目に、今回のような提案をいただき本当にありがたい。町の情報発信を発展させるさらなる一歩になると思う」と話しました。

### 暮らしの便利帳概要

窓口業務などの行政情報、地域情報などを掲載する、日常生活に役立つ情報誌です。作成・配布に関する経費はサイネックスが販売する広告収入で賄われます。

発行部数 3,500部

配布時期 平成30年10月末(予定)

配布方法 ポスティングによる全戸配布

規格 A4版56〜64ページ フルカラー

回収総数 40万個!

## 集めたキャップがワクワクン!

ペットボトルキャップの別途収集に伴い、町美化センターに集められたキャップを2月22日、NPO法人エコ・ワクチン協力会へ配送しました。

今回、配送したキャップ約40万個で、世界中の子どもたちにもワクチンが届けられます。また、キャップの回収によりCO2約3,000kgの削減にもつながりました。ご協力ありがとうございました。

### 【問合せ】

役場防災環境課  
☎6212424





**『着物リフォーム教室』参加者を募集**

**【開催日時】**  
6月～11月第2・第4水曜日  
午前10時～午後3時  
全12回

**【開催場所】**  
伊勢リサイクルプラザ

**【内容】**  
着物を洋服にリメイク

**【持ち物】**  
裁縫道具、ポータブルミシン

**【対象者】**  
伊勢市・明和町・玉城町・度会町に在住・在勤している人

**【定員】**  
10人

※応募者多数の場合は5月10日(木)に抽選

**【参加費】**  
1,200円

**【申込方法】**  
往復はがきに住所、氏名、電話番号を明記しお送りください。

**【申込期限】**  
5月7日(月)

※当日消印有効

**【申込・問合せ先】**  
伊勢リサイクルプラザ  
☎3812800

**スポーツ安全保険に加入しましょう**

〒515-10505  
伊勢市西豊浜町653

『スポーツ安全保険』は、スポーツだけではなく、文化活動やボランティア活動、地域活動中の事故による傷害や第三者に与えた損害を補償し、誰もが安心して活動できることを目的に設けられています。

**【加入対象】**  
スポーツ・文化・ボランティア活動などを行う4人以上の団体やグループ

**【保険期間】**  
毎年4月1日(加入日の翌日)～翌年3月31日

※申込書は、町教育委員会事務局の窓口にあります。

**【問合せ先】**  
(公財)スポーツ安全協会  
三重県支部  
☎059-3372-8100

**『平成30年度前期危険物取扱者試験』を開催**

**【試験日】**  
甲種・乙種第4類・丙種試験  
6月9日(土)

乙種第1・2・3・4・5・

**リフレッシュ講座**

**『ハーバリウム』を開催**  
子育ての間のリフレッシュに、インテリア雑貨『ハーバリウム』を作ります。

**【開催日時】**  
5月10日(木)  
午前10時30分～11時30分

**【開催場所】**  
町子育て支援センター

**【対象】**  
子育て中の人(要申し込み) ※別室で託児あり

**【定員】**  
10人

**【参加費】**  
3000円

**【申込期間】**  
4月23日(月)～27日(金)

**【申込・問合せ先】**  
町子育て支援センター  
☎63-0070

**『ママの健康相談』を開催**

**【開催日時】**  
5月24日(木)  
午後1時30分～3時20分

**【開催場所】**  
県伊勢庁舎ヘルスサポート室

**【内容】**  
専門医による個人面接相談(要予約)

**『よい歯でよい暮らし』参加者を募集**

※相談は無料で、秘密は堅く守られます。

**【予約・問合せ先】**  
伊勢保健所地域保健課  
☎27-5148

**【参加資格】**  
伊勢市・度会郡在住の80歳以上で20本以上の歯を有する人(昭和13年6月3日以前に生まれた人)

※治療の有無は問いません。

**【実施期間】**  
5月7日(月)まで

**【参加方法】**  
健康保険証など年齢が確認できるものを持参の上、当会会員の歯科医院で審査を受けてください。

※審査料は無料です。

**【問合せ先】**  
(一社)伊勢地区歯科医師会  
事務所  
☎24-1904

**農業の収入保険制度がスタートします**

平成31年から、農業の総合的なセーフティネットとして収入保険制度がスタートします。

**BOOK 図書室だより**  
おすすめの絵本をご紹介します!

**ええところ**  
くすのきしげのり/作  
ふるしょうようこ/絵  
学研教育出版

小学1年のあいちゃん  
は、背が低くて足もおそくて「100てんなんか1かいもとったことがない」。「わたしって、ええところひとつもないなあ」とともちゃんに言うとき…。揺れ動く子どもの気持ちに寄り添い、おもいやりと自己肯定感を育てる物語。

**貸出日時** 毎週土曜日午前11時～午後5時  
**開館時間** 午前8時30分～午後5時  
**休館日** 日曜日・祝日  
**問合せ先** 町地域交流センター ☎63-0070

**6類試験**  
6月10日(日)

**【試験会場】**  
伊勢市観光文化会館

**【申込期間】**  
4月12日(木)～23日(月)

※電子申請の場合は、4月9日(月)午前9時～20日(金)午後5時

**【願書提出先】**  
(二財)消防試験研究センター  
ター三重県支部

※願書は伊勢市消防本部、各分署・出張所で取得できます。

乙種第4類試験予備講習会

**【開催日時】**  
5月25日(金)  
午前9時～午後5時

**【開催場所】**  
いせトピア3階 研修室

**【申込期間】**  
4月22日(月)～5月16日(水)

**【申込先】**  
(一社)三重県危険物安全協会

※申込書は伊勢市消防本部、各分署・出張所で取得できます。

**【試験・予備講習会問合せ先】**  
伊勢市消防本部予防課  
☎25-11263

**労働基準監督官採用試験**

全ての農産物を対象とし、自然災害による被害だけでなく、価格低下などによる収入減少も補てんの対象となります。加入対象者は青色申告を行っている農業者です。詳細な内容についてはお問い合わせください。

**【問合せ先】**  
三重県農業共済組合  
伊勢地域支所  
☎28-3350

役場産業振興課  
☎62-2416

**【募集職種】**  
労働基準監督A(法文系)  
労働基準監督B(理工系)

**【申込期間】**  
3月30日(金)～4月11日(水)

※インターネットからお申し込みください。

**【試験日程】**  
・第1次試験  
6月10日(日)

・第2次試験  
7月11日(水)～13日(金)

※受験資格、申し込み方法など詳しくはお問い合わせください。厚生労働省ホームページをご覧ください。

**『狩猟免許取得予備講習会』を開催**

**【問合せ先】**  
人事院人材局試験課  
☎03-3581-5311

**【開催日時および場所】**

**第1回** (定員120人)  
6月24日(日)  
午前9時～  
メッセウイング・みえ

**第2回** (定員120人)  
7月21日(土)  
午前9時～  
メッセウイング・みえ

**第3回** (定員60人)  
8月4日(土)  
午前9時～  
孤野町農村環境改善センター

※第3回は初心者かつわのみ

**【申込期限】** (先着順)

**第1回**  
6月8日(金)

**第2回**  
7月6日(金)

**第3回**  
7月20日(金)

受講料、申し込み方法など詳しくはお問い合わせください。

**【申込・問合せ先】**

**5年後のお子様の進路はお考えですか?**

エース・スクールは「努力することを身につける」進学塾です。努力するタイプの人間になれば、大学生、社会人となって日本の将来を担う人材に育っていきます。

**新年度生、募集を開始します**

新中1 新小6 新小5 新小4

※現在の中1・中2・中3クラスは定員ですのでおわび申し上げます。一度ご相談ください。

小学生から5教科を指導する本格的な塾!

**エース・スクール**

詳しくはホームページで  
http://aceschool.jp/

エーススクール 検索

**お問い合わせ**

TEL (0596) 27-0236(代)

伊勢校 (辻久留本部)  
伊勢市辻久留 1-9-14  
伊勢市辻久留 1-9-14  
馬瀬校 明野校

※定員がございますので入塾ご希望の方は早めにご予約ください。

**浅由おどり場**

お電話ください  
お持ち帰り 30%OFF

期間は  
がんばれる  
まで(2/2)

平日は  
コース  
サービス

豚コースと若鶏の  
ハーフランチ始めました!

豚コース、若鶏、ごはん、サラダ、味噌汁orスープ、ネギナムル

税込・特別価格  
**600円**

本店 ☎62-2929 明和店 ☎55-2829

営業時間 11:00～14:00(LO 13:45) / 16:30～22:00(LO 21:00) 定休 水曜日

元・東工大准教授が圧倒的指導力で教えます  
理工系大学を目指すなら「勢進塾」

**新年度塾生募集(小4～高3)**  
入試全科目対応

不登校・学習障がい児、遠隔地向け通信指導も承ります

お問い合わせは、お電話・ホームページから  
☎0596-64-8427 (伊勢教室兼用)  
https://www.seishin19.jp/

玉城多気教室：度会郡玉城町原537  
伊勢教室：伊勢市御園町長屋701-1

(一社)三重県猟友会  
部事務局  
(役場産業振興課内)  
☎62-2416  
(二社)三重県猟友会  
☎059-228-0923





# 暮らしガイド

## ■度会町役場

開庁時間 午前8時30分～午後5時15分  
 ※昼の休憩時間は2班交代制での執務  
 ※各課直通電話をご利用ください。

- 総務課 …… (代) 62-1111  
 ・行政係 ・財政係
- 防災環境課 ……62-2424  
 ・防災係 ・環境係
- まちづくり推進課 ……62-2423
- 税務課 ……62-2414  
 ・住民税係 ・資産税係
- 住民生活課  
 ・戸籍住民係 ……62-2411  
 ・生活係 ……62-2413  
 ・年金保険係 ……62-2412
- 福祉保健課  
 ・地域包括支援係 ……62-1118  
 ・保健係 ……62-1112
- 水道課 ……62-2415
- 建設課 ……62-2420
- 産業振興課 ……62-2416  
 ・振興係 ・農林係
- 出納室 ……62-2410
- 議会事務局 ……62-1113
- 教育委員会事務局 ……62-2422  
 ・学校教育係 ・社会教育係
- 夜間・休日宿日直室 ……62-1114
- 防災行政無線確認ダイヤル  
 63-0001 63-0002

## ■保育所

- 棚橋保育所 ……62-0074
- 長原保育所 ……64-0022
- 中之郷保育所 ……62-0070
- 地域交流センター ……63-0070
- 社会福祉協議会 ……62-1117
- わたらい緑清苑 ……62-2200
- 美化センター ……62-0249
- 中央公民館 ……62-1588
- 度会小学校 ……62-0004
- 度会中学校 ……62-0194
- バザールわたらい ……63-0333

# シリーズ 今日の一皿

度会町食生活改善推進協議会

## お揚げコロッケ

裏返した油揚げに具材を詰めてあげるだけ。残り物の肉じゃがやおからサラダなど、中身のアレンジもできる簡単・時短レシピです。



### ●栄養価 (1人分)

エネルギー 318kcal / タンパク質 7.6g / 脂質 18.0g / 塩分 0.2g

### 材料 (6人分)

- |               |               |
|---------------|---------------|
| 油揚げ …… 6枚     | マーガリン …… 小さじ8 |
| ジャガイモ …… 400g | 千切りキャベツ …… 1袋 |
| タマネギ …… 200g  | プチトマト …… 12個  |
| ハム …… 6枚      | 塩・こしょう …… 少々  |
| プロセスチーズ …… 3個 |               |

### 作り方

- ①油揚げは半分に切り、袋状にして裏返す。
- ②ジャガイモはゆでてつぶし、熱いうちに小さじ4のマーガリンを混ぜておく。
- ③フライパンを熱し、小さじ4のマーガリンとみじん切りにしたタマネギ、細かく切ったハムを炒める。
- ④ジャガイモに③を加え、塩、こしょうで味を調える。
- ⑤油揚げに④を詰め、中央部に4分の1に切ったチーズを押し入れ、口をようじ2本で止める。
- ⑥170～180℃に熱した油で、油揚げがからりとするまで揚げる。
- ⑦千切りキャベツ、プチトマトを皿に添え、油切りしてから2等分したコロッケを盛り付ける。

クックパッドでも紹介しています!

今日の一皿をはじめとするレシピを公開していきます!ぜひご覧ください!



## おくやみ

2月中に届出のあった方 (敬称略)

名前	年齢	字名
坂谷 みつ	96	牧 戸
釜谷 八代	92	棚 橋
小林 しづゑ	89	川 口
杉本 加代	82	川 口
横平 チエ	93	川 口
中谷 章子	78	五ヶ町
小林 奈良枝	93	川 上

## おめでた

2月中に届出のあった方 (敬称略)

子の名前	保護者名	字名
馬場 昇利	厚 弥	棚 橋



## 人口と世帯数

男 …… 4,077人 (+2)	出生 …… 1人
女 …… 4,286人 (-6)	死亡 …… 10人
計 …… 8,363人 (-4)	転入 …… 15人
世帯数 …… 3,020世帯 (+3)	転出 …… 10人

平成30年2月28日現在  
 ( )内は前月比



# 子育て支援情報

問合先 町地域交流センター ☎63-0070  
 または役場住民生活課 ☎62-2413

## 遊・友・YOU くらぶ

5月16日(水)ひよこグループ

5月17日(木)うさぎグループ

時間 午前10時30分～11時30分

場所 町子育て支援センター

※初回のみ要申し込み

子育て支援センターではメールでの相談も受け付けています  
 メールアドレス watako@amigo2.ne.jp



## わたっぴ広場開放

月曜日～金曜日

時間 午前9時30分～午後3時30分

場所 町子育て支援センター

※多目的ホールが事業で使用できないときは、創作活動室を使用します。

## 地区巡回広場わたぼうし

5月24日(木)

一之瀬公民館

5月31日(木)

麻加江生活改善センター

時間 午前10時～11時30分

内容 町子育て支援センター職員による手遊び、自由遊びなど

対象 保育所未入所児

※事前申し込み不要

# 保健情報

問合先 役場福祉保健課 ☎62-1112

## 3歳6か月児健診

5月2日(水)

受付 午後0時30分～0時45分

場所 町保健センター

対象 平成26年9月・10月生まれのお子さん

## 乳児健診

5月2日(水)

受付 午後1時～1時20分

場所 町保健センター

対象 2カ月児健診

平成30年2月生まれのお子さん

7カ月児健診

平成29年9月生まれのお子さん

## 育児相談 (保健相談および栄養相談)

5月1日(火)

受付 午前9時30分～10時30分

場所 町保健センター

対象 0歳から6歳までのお子さん

お気軽にご相談ください。

## バザールわたらい産直市

地元産の新鮮な野菜やお茶、手作りお菓子、漬け物などを販売しています。皆さんのご来店をお待ちしています。

【開催日時】 毎週日曜日 午前9時～正午

【開催場所】 宮リバー度会パーク  
 バザールわたらい

【問合先】 役場産業振興課 ☎62-2416

## 4月の町税

### 固定資産税 第1期

※口座振替日は、4月27日(金)です。預貯金残高の確認をお願いします。



## 行政文字放送 わたらいチャンネル

来月から、動画の放送スケジュールや、『ほっとぴ』の内容などについてお知らせしていきます。

【問合先】 役場まちづくり推進課 ☎62-2423



かがや びと  
**輝け!わたらい人**

a Person of Shining Watarai 第197人目

やました こうき  
**山下 耕規さん**(南中村) 20歳

**PROFILE** 新成人の山下さんをご紹介します。  
今年の4月からクロスフィットでジムのトレーナーとして働きはじめました。



★再会した同級生について

中学時代から印象が変わっている人も変わっていない人もいました。印象が変わったとしても、みんなそれぞれ個性があり大好きです。

★将来どんな大人になりたい?

夢は大きく、日本中を幸せにできるような大人に!まずは、テレビ出演を目指します!

★今頑張っていることは?

4月からトレーニングジムのトレーナーになりました。会員さんに信頼されるトレーナーになるため、自分自身の体づくりと、科学的なトレーニングの勉強に取り組んでいます。

★度会町について

自然が豊かでリラックスできる町です。近所のお年寄りから子どもたちまで笑顔であふれていて、パーフェクトな町だと思います。

**度会町の地域資源**

【協力】度会町地域資源を守る会

シリーズ  
**まちを  
行く**

町の自然や歴史、文化、慣習など、私たちの身の回りにある地域の宝を紹介していきます。

**第21回 中川村初代村長 縄手才吉(注連指)**

旧中川村の初代村長 縄手才吉は、天保14年11月5日に注連指の縄手常松の長男として誕生しました。幼少の時から、正法庵(現在の天竜山正法寺)住職から漢学を学び、書をよくしたと伝えられています。庄屋代役・庄屋を務め、明治7年に注連指村戸長に、明治12年に田口村・麻加江村・坂井村・長原村の戸長を兼務しました。

明治22年、町村制施行に伴い度会郡中川村の初代村長に就任し、明治34年7月まで連続3期12年間にわたって新しい村作りに活躍しました。養蚕の奨励、道路と橋の整備、坂井の「樋の谷池」などの堤防構築、荒廃地の開墾、尋常小学校教育の振興などに尽力し、その功績が認められ、明治27年には藍綬褒章が贈られました。

なお、才吉の孫利一さんと東谷周次さんは「ふるさと賛歌(注連指名所旧跡)」を作詞作曲しました。今日も、地元ではこの曲に合わせて盆踊りをしています。



観音堂前の故縄手才吉之碑



坂井 樋の谷池

**編集  
後記**

今月は、『広報わたらい』以外の町の情報発信について紹介させていただきました。

特に、行政文字放送については、春からパワーアップした内容を皆さんにお届けします。本文内ではスペースの都合で取り上げられませんでした。『ほっとぴ』はさまざまなコーナーを用意する予定です。

中でも、季節の花の写真を紹介するコーナーは、後追いになってしまう広報では掲載できなかった、町の美しい風景を皆さんにご覧いただけるため、私も楽しみにしています。

皆さんも、「これをみんなに見てもらいたい!」という風景がありましたらぜひ役場までご一報ください!

編集担当 福井 禎彦

役場に咲いた  
チューリップ



自然保護のため、この広報紙は石油系成分の少ない植物油性インキを使用しています。

