

ふるさとを生きし清流と緑と笑顔が輝くまち

# 広報わたらしい

2019  
**3**  
Vol.644



歴史を超える。  
限界を超える。

平成31年 3月号 もくじ

第12回美し国三重市町対抗駅伝 <sup>うま</sup> .....	2
みえ森と緑の県民税.....	4
第23回 宮リバー度会パーク春まつりを開催！.....	9
選挙特集.....	10
畜犬登録・狂犬病予防注射をしましょう.....	13

# 堂々の入賞

## 第12回美しい国三重

### 市町対抗駅伝

2月17日、「三重とこわか国体・三重とこわか大会開催決定記念 第12回美しい国三重市町対抗駅伝」が開催されました。県庁前をスタートして伊勢市スポーツの杜県営陸上競技場まで10区間、42.195kmを駆け抜ける毎年恒例のこのレース。度会町チームは全力を振り絞り、2時間35分26秒のタイムで堂々の町部第6位入賞を果たしました。



**昨**年は、選手がインフルエンザや疲労骨折などに見舞われ全力での勝負ができなかった度会町チーム。悔しさを力に、ベストコンディションでレースに臨むために練習と調整を行ってきました。

今年のチームには、昨年この駅伝で区間賞を受賞した畑まどか選手、福井しあわせ元気国体トライアスロン競技で活躍した柘田貴理丸選手など、歴代でも屈指のメンバーが集まりました。

1月の結団式で、森本孝監督は「実力通りに走れば入賞が目指せるチーム。頑張つてこのレースに臨みたい」と抱負を語り、チーム一丸となって健闘を誓いました。また、伊勢農業協同組合様や株式会社久光工業様からはチームに温かいご支援をいただきました。



**大**会前日の16日、スタート位置のくじ引きで引き当てたのは7番。最前列中央付近の好位置です。

午前8時45分、号砲とともに走り出す各市町の選手たち。度会町の中村晴香選手も好スタートを切り、県庁前の坂を駆け下りていきましました。

圧巻の走りを見せつけたのが3区の畑選手。今年は区間賞こそ逃しましたが、13人を抜き去り、一気に順位を引き上げました。

途中で繰り上げスタートとなり、たすきをつなぐことはできませんでしたが、少しでもタイムを稼ぐため、各選手は懸命な走りを見せ、入賞に向け望みをつなぎます。

アンカーがゴールテープを切り、小学生たちの交流レースが行われる合間に順位を集計します。緊張する選手たちに伝えられた順位は町の部第6位。平成22年の第3回大会での第7位入賞を上回り、歴代最高タイムも塗り替える結果に選手たちは喜びを爆発させました。

表彰式では、町の部入賞のほか、ベスト記録賞を受賞し、その健闘が称えられました。



### 出場選手

(敬称略)

区間	選手名	区間	選手名
1区	中村 晴香	6区	栗原 昂希
2区	福井 晴渡	7区	柘田日菜果
3区	畑 まどか	8区	鈴木 輝※
4区	谷口 諒弥	9区	畑 愛珠
5区	河野 一浩	10区	柘田貴理丸
監督	森本 孝	コーチ	津村 将彦

※市町交流選手



# 豊かな森林を次世代に

## みえ森と緑の県民税

平成26年4月1日にスタートした『みえ森と緑の県民税』。この税を財源として、森林の防災・貯水などの多面的機能を維持し、次世代に豊かな森林を引き継ぐために、県と各市町でさまざまな取り組みを行っています。

町全体の約85%を森林が占める度会町にとって重要なこの事業。特に、木に触れ、緑に親しむ取り組みに力を入れています。



### 森を育む人づくり

町の豊かな森林を受け継ぐ次世代のため、森林や木材について体験・学習する機会を提供し、町の自然や林業に関心を持つ人づくりに取り組んでいます。

昨年度からは、いせしま森林組合に講師を依頼し、森林環境教育の事前授業を小学校で行っています。

今年の2月14日・15日に行われた授業では、3年生71人が森林・林業についての説明を受けた後、木のキーホルダー作りを体験しました。

「木を切るのは自然破壊ではないの?」という児童の疑問に、講師の西岡創史さんは、「木を切らないで放置している



と、草が生えないため大雨の時に土砂崩れが起きやすくなること、倒木などが川に流れ出ていくことなどから、かえって自然破壊につながってしまいます。利用しながら共存していくことが大切です」と丁寧に説明していました。

児童たちは、木の年輪を数えたり、匂いを嗅いだりした後、スギ・ヒノキ・サクラから木片を選び、紙やすりで磨いてから絵を描き、キーホルダーに仕上げました。

最後に西岡さんが、「これを機会に、山や森にもっと興味を持ってください」とあいさつすると児童たちは元氣よく答え、森に親しむ良い機会となりました。

### 木の薫る空間づくり

町民の身近な空間に三重県産の木材を積極的に利用し、木材と町民の関係を深めることを目的に、さまざまな施設の内装や備品などの木質化を進めています。

今年度は、昨年度の長原保育所に引き続き、中之郷保育所の改修を行いました。トイレの改修や乳児室のフラット化はもちろん、内装に木材をふんだんに活用することで、温かみのある空間に仕上がりました。

新しくなった保育所に園児たちも大喜びで、元氣いっぱい活動していました。下

これら以外にも、溪流に堆積した流倒木・土砂の撤去や通学路における危険木の伐採など、災害に備えた取り組みを行っています。また、これまでに宮リバー度会パーク第2チビッコ広場の芝生化や三重県産木材の積み木の導入などを行っており、町民の皆さんに寄り添った事業を行っています。

### 平成30年度市町交付金事業一覧

- 森林環境教育
- 中之郷保育所改修
- 小学校木製備品購入
- 保育所木製備品購入
- 通学路危険木伐採
- 倒木・土砂撤去
- 河川沿い流倒木撤去
- 宮リバー度会パーク木製遊具整備



木製遊具イメージ(3月末完成予定)



Before



After



Before



After



Before



After

1/26 度会イーグルス堂々の2連覇  
紀勢新聞杯ソフトボール大会

1月26日、尾鷲市立運動場で開催された、『第18回株式会社紀勢新聞杯 三重県南勢紀州地区小学生ソフトボール大会』に度会イーグルスが出場し、2年連続の優勝を果たしました。

試合は予選をリーグ戦、決勝をトーナメント形式で行い、12チームが参加。時折雪がちらつく中、激戦を勝ち抜いた度会イーグルスは、決勝戦で尾鷲ソフトボール少年団と対戦。昨年と同じカードで雪辱に燃える相手チームに対して全力でぶつかり、見事勝利を飾りました。また、6年生の中村唯人さん（大野木）は、優秀選手賞を受賞する活躍を見せ、チームの勝利に貢献しました。

チームを指導する東出監督（大野木）は、「みんなが一つになって頑張った結果が形になって嬉しい。6年生はこれで引退なので、新しいチーム作りの励みとしたい」と話してくれました。



1/30 シカ肉をカレーで味わう  
ジビエ給食を小中学校で提供

1月30日、度会小中学校でジビエを使った給食が提供されました。

この取り組みは『みえジビエ推進コンソーシアム』が県と連携し、みえジビエの普及を目的としたもので、学校給食への提供は県内でも初めてです。今回は、小学校でシカカツカレーが、中学校でシカコロッケカレーがふるまわれました。

小学1年生の教室では、町長をはじめ、町や県の関係者などが訪れ、児童たちと一緒にカレーを味わいました。取材に訪れたマスコミに対しても、「おいしい!」「また食べたい!」と笑顔で感想を答え、ジビエに親しみを持ってもらうことができました。



1/21・29 親子で一緒に学ぶ  
保育所交通安全教室

親子で交通ルールを学んでもらおうと、交通安全教室が1月21日に長原保育所で、29日に中之郷保育所で開催されました。

両日とも『JAF交通安全ドレミグループ』を講師に招き、音楽やパネルシアターなどを使って、信号の見方や横断歩道の渡り方など、基本的な交通ルールについてわかりやすく説明していました。

子どもたちは講師の質問に元気よく答え、楽しみながら交通安全について学んでいました。



1/27 寒風に負けない熱走  
宮リバー度会パークジョギング大会

1月27日、町体育協会主催の『第20回宮リバー度会パークジョギング大会』が開催されました。

大会は4km・2km・2kmペアの部で行われ、町内外から377人が参加。身を切るような冷たい風にも負けず、スタートの合図とともに勢いよく駆け出していきました。今大会は、町内外の小学生から80代までの幅広い世代が参加しただけでなく、『美し国三重市町対抗駅伝』に出場する近隣市町の選手が招待され、交流を楽しみながらそれぞれのペースでゴールを目指しました。

ジョギング終了後には、町食生活改善推進協議会による豚汁や町茶業組合のわたらい茶などが振る舞われたほか、協賛事業所から贈られた豪華景品が当たる抽選会も行われました。

2/18 お経が舞う伝統行事  
国東寺大般若転読法要

2月18日、平生の国東寺で大般若転読法要が営まれました。この行事は、唐の玄奘三蔵法師が訳した大般若経を転読し、国家安泰や五穀豊穡、所願成就をお祈りするためのものです。転読とは、舞うように教典の折り本を繰り、一部を唱えて全巻を読んだものとするので、ダイナミックな動きが迫力満点です。

国東寺で使われている教典は、江戸時代に再び作られたことが箱に記載されており、それ以前から行われていたことがうかがえます。一時伝統は途絶えたものの、15年ほど前から復活し、地域の伝統行事として親しまれています。

住職の土面信順さんは、「地域の方にたくさん参加していただけて嬉しいです。今後も伝統を守り、続けていきたいと思っております」と話してくれました。



2/27 想いを背負い大舞台へ

2月27日、春に開催される東海大会に出場する度会中学校ソフトボール部と、その中から全国大会に出場する三重県代表に選抜された選手たち、国際親善試合の代表に選ばれた度会エンペラーズの田中和平選手、福谷華純選手の激励会が、役場会議室と町長室で開催されました。

激励会では、出場選手それぞれが意気込みを述べ、町長から「先輩や後輩、保護者や町民の想いも背負って、大舞台で頑張ってください。良いニュースを期待しています」と選手の皆さんにエールが送られました。



- 度会中学校ソフトボール部  
3月16日・17日 第28回東海地域小・中学生ソフトボール新人大会(静岡県)
- 3月24日~26日 第15回都道府県対抗全日本中学生女子ソフトボール大会(愛媛県)出場!
- 度会エンペラーズ  
3月21日~26日 日本小学生国際親善女子ソフトボール大会(オーストラリア)出場!

3月31日、宮リバー度会パークを会場に見て・食べて・遊べて・楽しめる『イベントが盛りだくさんの』第23回宮リバー度会パーク春まつり』を開催します。皆さんお誘い合わせの上、ぜひご来場ください！

第23回  
宮リバー度会パーク

# 春まつり

とき  
3月31日(日)  
10:00  
15:00

ところ  
宮リバー度会パーク  
度会町大野木1260  
【雨天決行】

楽しいイベントが盛りだくさん！

タイムスケジュール

- |       |                           |       |                              |
|-------|---------------------------|-------|------------------------------|
| 10:00 | オープニング (開会宣言)<br>各種イベント紹介 | 13:10 | ダンスSTAGE studioEARLY         |
| 10:10 | 度会中学校吹奏楽部演奏               | 13:25 | 音楽STAGE<br>etsuco/w 伊勢学園高等学校 |
| 10:30 | ステージパフォーマンス               | 14:10 | ダンスSTAGE FISH BOY            |
| 11:30 | 音楽STAGE 長山みえ              | 14:25 | 音楽STAGE nobodyknows+         |
| 12:00 | 主催者・来賓あいさつ                | 15:00 | もちまき<br>～終了～                 |
| 12:15 | 伊勢乃國鏡太鼓演奏                 |       |                              |
| 12:45 | 音楽STAGE マキタマシロ            |       |                              |
- ※プログラムは、都合により変更することがあります。

ステージ  
イベント  
観覧無料

音楽STAGE

nobodyknows+

時間 14:25 ~

ダンスSTAGE

FISH BOY

時間 14:10 ~

音楽STAGE

etsuco/w  
伊勢学園  
高等学校

時間 13:25 ~

音楽STAGE

長山みえ

時間 11:30 ~

音楽STAGE

マキタマシロ

時間 12:45 ~

ダンスSTAGE

studioEARLY

時間 13:10 ~

問合せ 第23回 宮リバー度会パーク春まつり実行委員会事務局(役場産業振興課内) ☎62-2416

2/3・9/10 郷土の伝統をつなぐ 町内各地で獅子舞

2月、町内各地で伝統の獅子舞が披露されました。10日には、一之瀬神社で例大祭に合わせ、『一之瀬獅子神楽』が行われました。場を清める天狗の舞のあと、獅子舞が勇壮に舞い、氏子たちの無病息災や五穀豊穡を祈願しました。この獅子舞は、南北朝時代に一之瀬城にあった獅子頭を南中村、脇出、市場、和井野に分け与えられたのが始まりとされています。舞や神楽歌の内容も地区ごとに異なり、それぞれの伝統を今に引き継いでいます。この他、3日には海蔵寺で『下久具のお頭神事』が、9日には棚橋コミュニティセンターで『棚橋お頭神事』が行われました。これらは全て県の文化財として指定されており、町外からの見物客も多く訪れ、勇壮な舞をカメラに収めていました。



一之瀬獅子神楽

下久具のお頭神事

棚橋お頭神事



2/24 度会の水運の歴史を学ぶ ふるさと歴史力アップ講座

2月24日、『ふるさと歴史力アップ講座』が開催されました。この日は、『度会の水運と木村家住宅(国登録有形文化財)』をテーマに開講し、郷土の歴史を学ぶため約20人が参加しました。まず、ふるさと歴史館多目的室で、山田奉行所記念館運営委員長 辻村修一さんを講師に、宮川の水運の歴史についての話がありました。式年遷宮用の木材の搬出とともに水運が発展したこと、紀州藩が徴税のため佐八御仕入方役所を置き、その支所が駒ヶ野にあったことなどを説明し、参加者の皆さんは熱心に聴き入っていました。その後、駒ヶ野に移動し、支所として使われた木村家住宅を、現在も住まわれている木村昭さんの案内で見学しました。いざという時に藩主を迎えるための設備を見た参加者は、「駕籠寄せの実物を見るのは初めて」と驚き、盛んにシャッターを切っていました。

# このまちの未来を想う この一票



## 知事・県議会議員選挙

**投票日時 4月7日(日)**  
**午前7時～午後6時**

**告示日 3月21日(知事)**  
**3月29日(県議会議員選挙)**

任期満了に伴う知事・県議会議員選挙が行われます。三重県政の動向を決める重要な選挙です。私たちの意見を県政に反映させてくれる代表者を選ぶため、尊い一票を無駄にしないよう、ぜひ投票しましょう。

### 町内の投票所

投票区名	施設の名称	字名
第1投票区	注連指集落農事集会所	注連指
第2投票区	麻加江生活改善センター	田口・麻加江・坂井・長原・立花・わたらい
第3投票区	大久保構造改善センター	鮎川・立岡・大久保・平生・茶屋広
第4投票区	上久具公民館	下久具・上久具・田間・当津・かりん
第5投票区	町民体育館	牧戸・棚橋・大野木・葛原・川口・わたらい緑清苑・度会彩幸
第6投票区	中之郷生活改善センター	栗原・中之郷・日向
第7投票区	駒ヶ野耕雲寺	五ヶ町・小川・火打石・駒ヶ野・小萩
第8投票区	一之瀬体育館	柳・市場・脇出・和井野
第9投票区	南中村公民館	南中村・川上

**開票** 日時：4月7日(日)午後8時(予定)  
場所：町民体育館

**問合せ** 町選挙管理委員会 ☎62-1111

### 選挙人名簿登録者数

字名・施設名	男	女	計
注連指	108	110	218
田口	119	118	237
麻加江	113	121	234
坂井	49	57	106
長原	112	121	233
立花	54	48	102
わたらい	0	1	1
鮎川	32	42	74
立岡	87	81	168
大久保	72	73	145
平生	121	137	258
茶屋広	19	19	38
下久具	93	105	198
上久具	98	102	200
田間	35	29	64
当津	24	31	55
かりん	2	6	8
牧戸	184	211	395
棚橋	606	658	1,264
大野木	589	615	1,204
葛原	118	134	252
川口	78	78	156
わたらい緑清苑	2	6	8
度会彩幸	15	20	35
栗原	48	47	95
中之郷	48	50	98
日向	40	45	85
五ヶ町	21	23	44
小川	53	55	108
火打石	18	22	40
駒ヶ野	38	41	79
小萩	27	32	59
柳	31	40	71
市場	33	33	66
脇出	63	70	133
和井野	88	96	184
南中村	138	147	285
川上	30	28	58
合計	3,406	3,652	7,058

(平成31年3月1日現在)

### この選挙で投票できる人

#### 〔年齢要件〕

平成13年4月8日以前に生まれた人

#### 〔住所要件〕

知事選は平成30年12月20日・県議選は平成30年12月28日以前から引き続き度会町の住民基本台帳に登録されており、選挙人名簿に登録されている人

※平成30年12月21日以降に転入届を提出した人は、度会町または県内の前住所地で投票できる場合がありますので詳しくはお問い合わせください。

### 投票所入場券はお手元へ郵送

投票所入場券は、お手元へ郵送します。大切に保管し、選挙当日必ず持参して受付係にお出しください。  
※投票所入場券を紛失した場合でも、選挙当日受付で本人と確認できれば投票できます。

### 投票の順序

次の順で、投票します。  
①知事選挙(候補者名)  
②県議会議員選挙(候補者名)

### 代理投票もできます

身体障害などにより、自ら候補者の氏名を記載することができない選挙人は、投票管理者に申請し、代理投票することができます。

この場合、投票管理者が定める補助者に、指示する候補者名を記載してもらい、投票を行います。

### 郵便による投票もできます

次のような人は、郵便による不在者投票ができます。  
・要介護5の認定を受けている人  
・身体障害者手帳および戦傷病者手帳の交付を受けている人で、公職選挙法に定める障害の程度に該当する人  
※投票を行うには「郵便等投票証明書」が必要となるため、事前に交付申請が必要となります。お早めにお問い合わせください。

## 期日前投票制度をご利用ください

**知事選 3月22日(金)～4月6日(土)**  
**県議選 3月30日(土)～4月6日(土)**  
**午前8時30分～午後8時 役場1階町民ホール**

選挙当日(4月7日)、仕事や旅行、「冠婚葬祭」などの理由で、自ら投票所へ赴き投票できない人は、期日前投票ができます。  
※投票所入場券の裏面が宣誓書になっています。あらかじめご記入いただきますと受け付けが早く済みます。

### 投票所入場券裏面の宣誓書

期日前(不在者)投票宣誓書(兼請求書)

私は、平成31年4月7日に行われる知事選挙・県議会議員選挙に、期日前投票を希望します。

投票所入場券の裏面に「期日前投票」の欄に「期日前投票」の旨を記入し、投票当日(4月7日)まで投票所入場券を大切に保管し、選挙当日必ず持参して受付係にお出しください。

投票当日(4月7日)は、投票所入場券の裏面に「期日前投票」の旨を記入し、投票当日(4月7日)まで投票所入場券を大切に保管し、選挙当日必ず持参して受付係にお出しください。

お問い合わせ先  
度会町選挙管理委員会  
〒516-0190 度会郡度会町藤原2222番地  
TEL 0596-02-1111

## 町長・町議会議員選挙

**6月9日(日) 予定**

任期満了に伴う町長・町議会議員選挙を、来る6月9日(日)に実施する予定です。

立候補予定者説明会などの日程については、ホームページ、広報わたらい4月号などでお知らせします。

### 選挙公報を発行します

町選挙においても、候補者の氏名、経歴、政見などをお知らせする「選挙公報」の発行を今回より行います。  
選挙期日の前日までに新聞折り込みにより配布を行う予定です。

犬の  
飼い主の  
皆さんへ

# 畜犬登録・狂犬病予防注射をしましょう

## 畜犬登録・集団狂犬病予防注射の日程表

実施日	実施時間	実施場所
4月15日(月)	午前 9時00分 ~ 午前 9時15分	南中村公民館
	午前 9時25分 ~ 午前 9時35分	脇出公民館
	午前 9時45分 ~ 午前10時00分	和井野区公会堂
	午前10時15分 ~ 午前10時25分	小川公民館
	午前10時40分 ~ 午前11時00分	中之郷生活改善センター
	午前11時15分 ~ 午前11時35分	上久具公民館
	午後 1時00分 ~ 午後 1時15分	長原公民館
	午後 1時30分 ~ 午後 1時40分	麻加江生活改善センター
	午後 1時50分 ~ 午後 2時00分	田口公民館
	午後 2時10分 ~ 午後 2時20分	注連指集落農事集会所
4月16日(火)	午後 1時00分 ~ 午後 1時40分	町地域交流センター
	午後 1時55分 ~ 午後 2時15分	平生構造改善センター
	午後 2時35分 ~ 午後 3時00分	大野木公民館



### 畜犬登録

犬の所有者は法律に基づき、犬を取得した日から(生後90日以内であれば90日を経過した日から)30日以内に町に『犬の登録申請』をし、交付された鑑札を犬の首輪などに装着しなければなりません。この鑑札により、迷子になったときでも、すぐ連絡することができます。

### 狂犬病予防注射

狂犬病は人間に感染するウイルスによる病気で、発症すると治療がなく、ほぼ100%死に至る恐ろしい病気です。必ず、『狂犬病予防注射』を受けるようにしましょう。

なお、登録をしている人には、3月末までに『狂犬病予防注射のお知らせがき』を送付します。

### 犬が死亡した場合

役場福祉保健課までお知らせください。

#### ●料金

- 注射のみ……………3,200円
- 登録+注射……………6,200円
- 登録証再交付……………500円

#### ●連絡・問合せ先

役場福祉保健課 ☎62-1112

## 役場窓口の時間外電話対応が 音声ガイダンスに変わります

4月1日から、役場閉庁日および閉庁時間の電話対応について、当直室の電話を除き音声ガイダンスによる対応を導入します。

皆さんのご理解・ご協力をお願いします。

当直室電話番号 ☎62-1114

### 音声ガイダンス対応日および時間

**閉庁日** 土曜日、日曜日、祝日、年末年始(12月29日から翌年1月3日)…終日

**閉庁時間** 平日午後5時15分から翌日午前8時30分まで

【問合せ先】役場総務課 ☎62-1111

## 第10回 度会中学校吹奏楽部定期演奏会を開催

今年度県コンクールで金賞を受賞し、各種イベントでも好評をいただいている度会中学校吹奏楽部の演奏会を開催します。

ぜひ会場にお越しいただき、熱のこもった演奏やパフォーマンスをご覧ください！

【開催日時】3月30日(土)

開場：午後1時

開演：午後1時30分

【開催場所】度会中学校体育館

※入場は無料で、事前の申し込みは不要です。

【問合せ先】度会中学校 ☎62-0194



# 度会スクールインフォメーション

町教育委員会事務局 ☎62-2422  
 問合せ先  
 度会小学校 ☎62-0004  
 度会中学校 ☎62-0194

Vol.71

## 度会小中学校 子どもたちの安全・安心を守る

今年度は、全国で子どもたちが被害となる事故・事件が多発し、子どもたちの安全・安心の確保が改めて課題として浮き彫りとなりました。町では、関係各所のご協力のもと、次のとおり通学路などの点検を実施しました。



### 通学路危険箇所の確認と点検

保護者から挙げられた防犯・交通安全上の危険箇所について、小中学校と町教育委員会で事前確認し、より緊急性・必要性の高い箇所を選定し、1月には伊勢警察署、町内駐在所員、伊勢建設事務所職員などの専門家を招いて現地を確認し、改善策や児童生徒への指導方法などについてアドバイスをいただきました。2月には報告会を開催し、関係者と意見交換を行いました。

### 子どもたちの安全を守る取り組み

- 8人の教育支援員(パトロール員)による、登下校時の交差点での横断補助ボランティア活動。
- PTAなどによる旗当番の実施や、家族によるスクールバス停や集合場所までの見送り・出迎えなど。
- 区のご協力による、新たな注意看板の設置。
- 教職員による登下校指導や、度会町青少年育成町民会議の指導員部会などによる青色防犯パトロールの実施。
- 子どもたちが不審者からの声かけ、痴漢、付きまとい行為などの被害を受けそうになったり、身の危険を感じたりしたときに、助けを求めることができる緊急の避難場所『子どもSOSの家』の設置。



4月になると新1年生の登下校が始まります。子どもたちが、いざという時に「身の安全を守る選択」や「危険を回避するための行動」ができるよう、家庭生活の中での指導や、地域での見守りについてご協力をお願いします。

随時募集  
しています!

教育支援員(パトロール員)と、子どもSOSの家にご登録いただける人(個人・事業所など)を随時募集しています。ご協力いただける場合は、町教育委員会へご連絡ください。



## 度会中学校 三重県知事から表彰

1月7日、県優秀選手・指導者として、第40回全国中学校ソフトボール大会で準優勝に輝いた中学校ソフトボール部員14名と皿屋好則監督が表彰されました。



# 2019年度自衛官等募集案内

【問合せ先】自衛隊三重地方協力本部 伊勢地域事務所  
伊勢市神久2-1-58 角屋ビル2F  
☎/FAX 23-3880

募集種目	資格	受付期間	試験期日
幹部候補生	一般 大卒程度試験 22歳以上26歳未満の方 (20歳以上22歳未満の方は大卒(見込含)、修士課程等を修了(見込含)された方は28歳未満)	3月1日～5月1日	1次：5月11日・12日 2次：6月11日～14日  (海・空飛行要員のみ) 3次：7月8日～12日(海) 7月13日～8月1日(空)
	院卒者試験 修士課程等を修了(見込含)された方で、20歳以上28歳未満の方		
一般曹候補生	専門の大卒(見込含) 20歳以上30歳未満の方(薬剤科は20歳以上28歳未満の方)	①3月1日～5月15日 ※1 ②7月1日～9月6日	1次：5月11日 2次：6月11日～14日  ①1次：5月25日 ※1 2次：6月26日～7月1日 ②1次：9月20日～22日 2次：10月11日～16日 (いずれか1日を指定されます。)
予備自衛官補	一般 18歳以上34歳未満の方	①1月7日～4月12日 ②7月1日～9月13日 ※2	①4月20日～24日 ②10月5日～8日 ※2 (いずれか1日を指定されます。)
	技能 18歳以上で国家免許資格等を有する方(資格により年齢の上限があります。)		

※1：2020年3月高等学校卒業予定者又は中等教育学校卒業予定者のための採用試験は、2019年9月以降に行います。  
※2：第1回で採用予定数に達した場合、第2回は実施しない場合があります。

## 平成30年 火災・救急・救助の概況

平成30年中の伊勢市消防本部管内「火災・救急・救助の概況」を報告します。

【問合せ先】  
伊勢市消防本部予防課(火災) ☎ 25-1268  
伊勢市消防本部消防課(救急) ☎ 25-1216  
伊勢市消防署(救助) ☎ 25-1262

### 火災

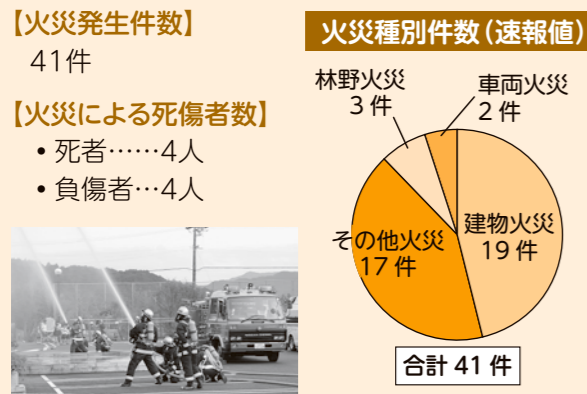

### 救急

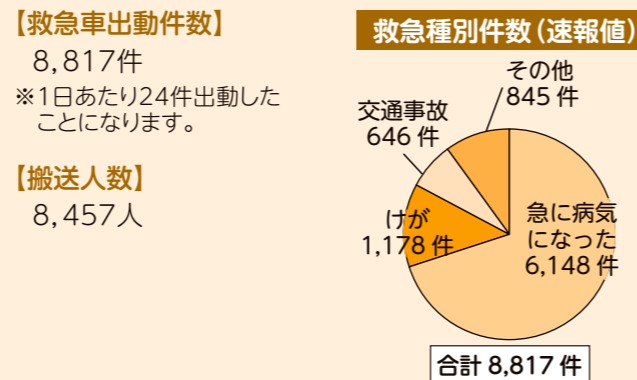

### 救助

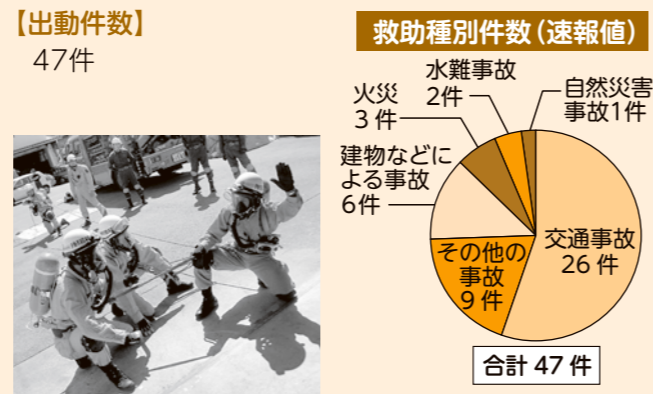

## あなたの健康をサポート! 保健師からのお話

### 健康長寿で、いきいき生活を!

【問合せ先】町地域包括支援センター ☎ 62-1118

在宅医療・介護連携 ～住み慣れた地域で満足して、自分らしい暮らしを続けていくために～

町の高齢化率は32.5%と超高齢社会に突入しており、今後も医療や介護を必要とする人が大きく増加することが予測されます。住み慣れた土地で自分らしく暮らし続けられるように、在宅での生活を支えていくため「地域包括ケアシステム」を推進していくことが重要になります。地域包括ケアシステムとは、地域のボランティアや団体の皆さんと専門職が連携し、「住まい」を中心にして、「医療」「介護」「生活支援」「介護予防」などのサービスを一体的に提供し、社会全体で支えていこうという仕組みです。

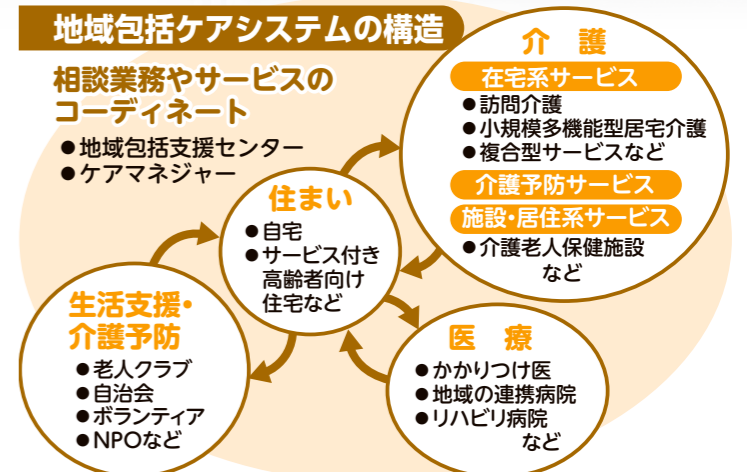

### 地域包括支援センターが中心的な役割を担います

在宅医療・介護において地域の調整役となり、皆さんの相談窓口となるのが町地域包括支援センターです。在宅医療・介護についての要望や悩みごとなどがあれば、まずこちらまでご相談ください。

度会町 地域包括支援センター ☎62-1118

### 地域包括ケアシステムについて理解を深める

1月20日、在宅医療・介護連携の理解を深め、誰もが住みやすい地域を考えるきっかけとすることを目的として『地域包括ケアシステム啓発講演会』を開催しました。来年度も地域の皆さんを対象とした講演会などを予定していますので、ぜひご参加ください。



## シリーズ ごみを考える

町のごみの現状や課題を知ってもらい、ごみとうまく付き合っていく方法を考えます。 【問合せ先】役場防災環境課 ☎ 62-2424

### 第13回 スプレー缶の廃棄方法について

昨年12月、北海道札幌市の不動産店で、スプレー缶の不適切な処理による爆発事故が発生しました。屋内でスプレー缶のガス抜きを行い、湯沸かし器をつけたことで、充満したガスに引火したことによる事故でした。今回は、スプレー缶の廃棄の仕方について考えます。

#### やってはいけない3つのこと

- ①スプレー缶にガスが残ったまま捨てない  
ごみ収集車で引火・爆発の恐れがあります。
- ②屋内でガス抜きなどをしない  
ガスが充満し、引火・爆発の恐れがあります。屋外でも、引火の原因になるものを避けた風通しの良い場所で作業してください。
- ③金づちと釘などを使って穴を開けない  
引火による火災事故を防ぐため、穴を開ける場合は専用の器具などを使用してください。



正しいスプレー缶の廃棄を徹底し、事故の防止に努めてください。

### スプレー缶の正しい廃棄方法

使い切って廃棄するのが原則です。やむを得ず使い切っていないものを廃棄する場合、以下の手順で廃棄してください。



- ①缶を振って音を確認する。  
中で液体が動くような音がしたら、中身が残っています。
- ②ガスを完全に抜く。  
缶内にガスが残っている場合は、ガス抜きキャップや市販されている穴開け専用器具を使用し、ガスを抜きます。ガス抜きキャップなどが無い場合は、ボタンを押して中身を出し切ります。

③ごみに出す。  
キャップなど、プラスチックを分別し、スチール缶の回収日にごみ捨て場の回収箱へ捨ててください。  
※なお、殺虫剤や塗料など、中身を出し切る時に、周辺に充満させることが問題となるものは、マスクをして、古新聞紙に吸わせるなどの工夫が必要となります。スプレーによっては注意書きが書かれていますのでそちらもご覧ください。



『子ども相談』を開催

【開催日時】

4月8日(月)  
午後1時～4時

【開催場所】

町保健センター

【相談員】

石川加苗先生(臨床心理士)

【申込期限】

3月25日(月)

※要予約

【対象者】

乳幼児および小・中学生の  
お父さんとその保護者

【相談内容】

育児、こころからだ、言葉、不登校、落ち着きがない など

※相談は無料で、秘密は堅く守られます。

【申込・問合せ先】

役場福祉保健課  
☎62-11112

統計調査員を募集します

統計法に基づく基幹統計調査に、統計調査員として従事していただける人を募集しています。

ご協力いただける人は、統計調査員として登録いただき、各種統計調査実施の際に

『健康麻雀』参加者募集

みんなでおしゃべりしながら麻雀を楽しみませんか。ルールを知らない人も解説付きなので大丈夫。一緒に楽しく脳トレしましょう。

【日時】

4月4日(木)  
午前10時～正午

【場所】

グリーンカフェ  
平生127212

※平生バス停すぐ前

【申込・問合せ先】

町地域包括支援センター  
☎62-11118

3月は『自殺対策強化月間』

3月は『自殺対策強化月間』です。わが国では、年間2万人を超える人が自ら命を絶っています。

悩みを抱えた人は「人に悩みを言えない」「どこに相談に行けば良いかわからない」「どうしたら解決できるかわからない」などの状況に陥ることがあります。相談窓口があっても、利用する人が少ないのが現状です。

あなたの大切な人の様子が「いつもと違う」と感じた時

『もったいない教室』参加者を募集

【開催日程】別表のとおり  
【参加費】教室によって異なります  
【申し込み方法】各教室開催日の1カ月前から電話で受け付け  
【申込・問合せ先】伊勢リサイクルプラザ ☎38-2800

開催日	教室名	定員
4月 6日(土)	廃食油でキャンドル・石けん作り	15人
7日(日)	廃食油でキャンドル・石けん作り	15人
14日(日)	布ぞうり作り	15人
20日(土)	EMぼかし作り	30人
21日(日)	牛乳パックでカードケース・爪楊枝入れ作り	15人
5月11日(土)	EM石けん・アクリルたわし作り	15人
12日(日)	布ぞうり作り	15人
18日(土)	牛乳パックでペン立て作り	15人
19日(日)	牛乳パックでペン立て作り	15人
25日(土)	EMぼかし作り	30人
26日(日)	ペットボトルカバー作り	10人
6月 1日(土)	新聞紙でコサージュ作り	15人
2日(日)	新聞紙でコサージュ作り	15人
9日(日)	布ぞうり作り	15人
16日(日)	牛乳パックで椅子作り	15人
22日(土)	EMぼかし作り	30人
23日(日)	ペットボトルカバー作り	10人
29日(土)	牛乳パックで椅子作り	15人

あらためて町からご連絡いたします。

詳細につきましては、役場まちづくり推進課までお問合せください。

【問合せ先】

役場まちづくり推進課  
☎62-12423

大型連休に海外渡航を考えている人は早めに手続きを

今年の4～5月は、10日間の大型連休があります。パス

ポートは申請手続きから受け取りまでに日数がかかるため、海外渡航を計画している場合は、事前に所在や残存有効期間を確認の上、早めに手続きをお願いします。

※4月27日～5月6日は申請手続きができません。詳細は県ホームページでご確認ください。

【問合せ先】

三重県旅券センター  
☎059-222-5980

総務課人事第一係

☎059-226-4876

伊勢志摩フィルムコミッション エキストラ・サポートスタッフを募集

伊勢志摩で撮影される映画やドラマなどに、エキストラやサポートスタッフとしてご協力していただける人を募集しています。ご登録いただいた人にはエキストラの募集案内や番組情報などをメールで配信します。

【登録方法】

伊勢志摩フィルムコミッションのホームページから登録できます。

【問合せ先】

公益社団法人伊勢志摩観光コンベンション機構内  
伊勢志摩フィルムコミッション  
☎4-10800

【資料請求】

受験案内は、最寄りの裁判所です。受取っていただくか、裁判所のホームページ(<http://www.courts.go.jp/>)をご覧ください。

【問合せ先】

津家庭裁判所事務局

広報文芸 西野たけし指導

受験生未来図秘めて朝の駅  
明和町 細井美江子

日脚伸ぶ半時ずらす犬の餌  
当津 尾寄 勝

絵手紙に一句書き足す寒見舞  
大野木 申田 冬扇

子にもらふ笑ひの種や年の豆  
麻加江 辻本久美子

寒木瓜の放つ光彩冠木門  
葛原 中井 和子

斜面這ふ火を宥めつつ草を焼く  
和井野 西岡 節子

鶯の輪の真下に居りて探梅行  
上久具 西山 幾代

叱られることにも慣れて恋の猫  
立岡 牧 明子

平成三十一年二月二十一日  
茶の実句会抄

5年後のお子様の進路はお考えですか?

エース・スクールは「努力することを身につける」進学塾です。

新中1の部、小学生の部(新小4～) 2019年度生募集

毎年年度が始まる前には予約で定員となりますので、お早めにご予約ください。

小学生から5教科を指導する本格的な塾!

エース・スクール



詳しくはホームページで  
<http://aceschool.jp/> エーススクール 検索

お問い合わせ TEL (0596) 27-0236 (代)  
▶伊勢校(辻久留本部) 伊勢市辻久留1-9-14  
▶馬瀬校 ▶明野校

【広告】

BOOK 図書室だより

おすすめの絵本をご紹介します!

「おやすみ、はたらくるまち」



シェリー・ダスキー・リンカー / 作  
トム・リヒテンヘルド / 絵  
福本友美子 / 訳  
ひさかたチャイルド

広い広い工事現場では、道を作ったりビルを建てたり

するために、たくさんの車が働いています。やがて日が沈むころ、車たちはようやく一日の仕事を終え、思い思いに“おやすみ”のしたくをはじめました。そして夜がおとずれ、車たちはそっと目をとじ、夢を見はじめるのです。

貸出日時 毎週土曜日午前11時～午後5時  
開館時間 午前8時30分～午後5時  
休館日 日曜日・祝日  
問合先 町地域交流センター ☎63-0070

【広告】

『度会町災害ボランティア登録者を募集!』



町では、災害時に町内外を問わず、被災地の復旧活動や被災者の支援活動などに参加

する『度会町災害ボランティア』の登録者を募集します。町内に在住の18歳以上で健康な人

【登録手続き】

役場防災環境課で登録手続きを行ってください。

※すでに登録している人で、住所や連絡先などに変更のある人は役場防災環境課までご連絡ください。

【問合せ先】

役場防災環境課  
☎62-12424

**浅由おどり場** ODORIBA

お電話ください  
お持ち帰り 30%OFF

期間限定 がんばれるまで(2)!!

コース料理 2,000円～

豚ロースと若鶏のハーフランチ 始めました!

豚ロース、若鶏、ごはん、サラダ、味噌汁orスープ、ネギナムル

税込・特別価格 600円

平日はコースメニュー

本店 ☎62-2929 明和店 ☎55-2829

営業時間 11:00～14:00(LO 13:45) / 16:30～22:00(LO 21:00) 定休 水曜日



# 暮らしガイド

## ■ 度会町役場

開庁時間 午前8時30分～午後5時15分  
 ※昼の休憩時間は2班交代制での執務  
 ※各課直通電話をご利用ください。

- 総務課 …… (代) 62-1111
- 行政係 ・ 財政係
- 防災環境課 …… 62-2424
- 防災係 ・ 環境係
- まちづくり推進課 …… 62-2423
- 税務課 …… 62-2414
- 住民税係 ・ 資産税係
- 住民生活課
- 戸籍住民係 …… 62-2411
- 生活係 …… 62-2413
- 年金保険係 …… 62-2412
- 福祉保健課
- 地域包括支援係 …… 62-1118
- 保健係 …… 62-1112
- 水道課 …… 62-2415
- 建設課 …… 62-2420
- 産業振興課 …… 62-2416
- 振興係 ・ 農林係
- 出納室 …… 62-2410
- 議会事務局 …… 62-1113
- 教育委員会事務局 …… 62-2422
- 学校教育係 ・ 社会教育係
- 夜間・休日宿日直室 …… 62-1114
- 防災行政無線確認ダイヤル  
63-0001 63-0002

## ■ 保育所

- 棚橋保育所 …… 62-0074
- 長原保育所 …… 64-0022
- 中之郷保育所 …… 62-0070
- 地域交流センター …… 63-0070
- 社会福祉協議会 …… 62-1117
- わたらい緑清苑 …… 62-2200
- 美化センター …… 62-0249
- 中央公民館 …… 62-1588
- 度会小学校 …… 62-0004
- 度会中学校 …… 62-0194
- バザールわたらい …… 63-0333

# シリーズ 今日の一皿

度会町食生活改善推進協議会

## 鶏むね肉のミラノ風カツレツ



鶏肉は低脂肪高タンパクで栄養満点。チーズが香るミラノ風カツレツに仕上げました。レモンをかけてさっぱりとしたのがおすすめです。

● 栄養価 (1人分)  
 エネルギー190kcal / タンパク質 27.8g / 脂質 5.5g / 塩分 0.3g / カルシウム25mg

### 材料 (4人分)

- |                 |                 |
|-----------------|-----------------|
| 鶏むね肉 …… 2枚      | 小麦粉 …… 適量       |
| 卵 …… 1個         | オリーブオイル …… 大さじ4 |
| 生パン粉 …… 1.5カップ  | レモン …… 適量       |
| パセリ (粉) …… 大さじ3 | わさび菜 …… 適量      |
| 粉チーズ …… 大さじ3    | 赤パプリカ …… 適量     |
| にんにく …… 1片      | 黄パプリカ …… 適量     |
| 塩こしょう …… 適量     |                 |

### 作り方

- ① 鶏肉は縦半分に切り、1cm幅にそぎ切りにし、塩こしょうをふっておく。
- ② パン粉、パセリ、粉チーズをボウルに入れよく混ぜる。
- ③ 卵を別のボウルに割りほぐす。
- ④ にんにくは縦半分に切り、芯を取る。
- ⑤ 鶏肉に小麦粉をふり、卵をくぐらせ②をまぶす。
- ⑥ オリーブオイルをフライパンに入れ、にんにくを加えて中火で熱し、弱火にして⑤の鶏肉を入れ揚げ焼きにする。
- ⑦ ⑥を皿に盛り、わさび菜とレモン、輪切りにしたパプリカを添える。

クックパッドでも紹介しています!

今日の一皿をはじめとするレシピを公開していきます!ぜひご覧ください!



## おくやみ

1月中に届出のあった方 (敬称略)

名前	年齢	字名
山口 ちげ子	82	葛原
西川 哲也	90	上久具
西野 ひさ	93	駒ヶ野
門野 ちつ	96	脇出
森田 あさ	83	脇出
森田 勝宏	73	和井野
井田 公	78	南中村
井口 ゆき子	80	南中村

## おめでた

1月中に届出のあった方 (敬称略)

子の名前	保護者名	字名
中津 佑飛	幸浩	棚橋



## 人口と世帯数

平成31年1月31日現在  
 ( )内は前月比

男 …… 4,026人 (-10)	出生 …… 1人
女 …… 4,223人 (-13)	死亡 …… 8人
計 …… 8,249人 (-23)	転入 …… 9人
世帯数 …… 3,022世帯 (-1)	転出 …… 25人



# 子育て支援情報

問合先 町地域交流センター ☎63-0070  
 または役場住民生活課 ☎62-2413

## 遊・友・YOU くらぶ

4月24日(水)ひよこグループ

4月25日(木)うさぎグループ

時間 午前10時30分～11時30分

場所 町子育て支援センター

※初回のみ要申し込み

子育て支援センターではメールでの相談も受け付けています  
 メールアドレス watako@amigo2.ne.jp



## わたっぴ広場開放

月曜日～金曜日

時間 午前9時30分～午後3時30分

場所 町子育て支援センター

※多目的ホールが事業で使用できないときは、創作活動室を使用します。

## 地区巡回広場わたぼうし

4月11日(木)

一之瀬公民館

4月18日(木)

麻加江生活改善センター

時間 午前10時～11時30分

内容 町子育て支援センター職員による手遊び、自由遊びなど

対象 保育所未入所児

※事前申し込み不要

# 保健情報

問合先 役場福祉保健課 ☎62-1112

## 1歳6か月児健診

4月3日(水)

受付 午後0時30分～0時45分

場所 町保健センター

対象 平成29年8月・9月生まれのお子さん

## 乳児健診

4月3日(水)

受付 午後0時40分～1時

場所 町保健センター

対象 2カ月児健診

平成31年1月生まれのお子さん

7カ月児健診

平成30年8月生まれのお子さん

## 育児相談

(保健相談および栄養相談)

4月2日(火)

受付 午前9時30分～10時30分

場所 町保健センター

対象 0歳から6歳までのお子さん

お気軽にご相談ください。

## バザールわたらい産直市

地元産の新鮮な野菜やお茶、手作りお菓子、漬け物などを販売しています。皆様のご来店をお待ちしています。

【開催日時】  
毎週日曜日 午前9時～正午

【開催場所】  
宮リバー度会パーク  
バザールわたらい

【問合先】  
役場産業振興課 ☎62-2416

## 行政文字放送 わたらいチャンネル

町内のケーブルテレビ回線を利用し、専用のチャンネルで行政情報を放送しています。

町内で行われた行事の様子や季節の花など、旬の話題も放送していますので、ぜひご覧ください。

### 動画放送スケジュール

度会小学校 6年生を送る会  
 【日時】3月5日(火)～21日(木・祝)  
 午前10時、午後3時、8時～1日3回

平成31年第1回度会町議会定例会  
 【日時】3月22日(金)～24日(日)  
 午前9時、午後3時、8時～1日3回

【問合先】  
役場まちづくり推進課 ☎62-2423

### 文字放送の見方

- ① テレビをつける
- ② 地上デジタル放送を選局する
- ③ ZTVチャンネル(12)を選局する
- ④ チャンネルの上下ボタンで「123チャンネル」を選局する

毎日奇数時間に放送



かがや びと  
輝け!わたらい人

a Person of Shining Watarai 第209人目

なかむら ゆめ  
中村 夢さん (鮎川) 20歳

**PROFILE** 今年の成人式で、新成人を代表して町長から記念品を受け取った中村夢さん。高校卒業後は就職し、事務職として忙しい毎日を送っています。

✦同級生との再会は?

みんなグッと大人っぽくなっていて、変わったなと思いました。でも、話してみると全然変わってなくて懐かしかったです。

✦将来の夢

やりたいことはいろいろありますが、これだ!というものはこれから見つけていきたいと思います。

✦今頑張っていること

就職して2年が経ちましたが、日々新しく覚えることがあり、任せてもらえる業務も増えてきたので、早く慣れようと頑張っています。

✦度会町について思うこと

子どもの頃に比べたら開発が進み、慣れ親しんだ景色が変わって寂しく思うこともあります。緑がたくさんある度会町が好きなので、大事にしていきたいと思います。



度会町の地域資源

【協力】度会町地域資源を守る会

町の自然や歴史、文化、慣習など、私たちの身の回りにある地域の宝を紹介していきます。

第32回 東明院の宝篋印塔 (南中村)

南中村の東明院の境内には 宝篋印塔が置かれています。宝篋印塔とは、宝篋印陀羅尼經というお経を納める塔で、供養塔として造立されてきました。五輪塔とともに石造のものが多く、東明院のものも石塔です。

東明院は、元禄6年(1693年)に、かつてあった久留山妙音寺と日部の実観院とを併せて創建されたと伝えられています。宝篋印塔は妙音寺にあったものですが、自然石を二段積みにして、その上に安置されています。高さは64cmで、下から基礎・塔身・笠・相輪となります。基礎の部分に「明德二年(1391年)云々」という文字が刻まれており、様式も南北朝~室町時代ごろの特色が見える、優れた名品です。



東明院は、現在も本堂、地藏堂、観音堂、大師堂を構える立派な伽藍で、大きな松と、巡礼の道「南勢新四国八十八ヶ所」も見どころですので、立ち寄られたときはそちらもご覧ください。



編集後記

宮リバー度会パークの河津桜がそろそろ見頃を迎えます。この広報紙がお手元に届く頃には、満開になっていると思われます。

行政文字放送 わたらいチャンネルで、花ごよみなどの新コーナーを始めて1年、皆さんに楽しんでいただけているでしょうか? 「〇〇が△△で咲いてるから撮りにおかない」などと町民さんから声をかけていただくこともたくさんあり、バラエティ豊かな内容をお届けできていると思います。なかなか見られない珍しい花、地域で大切にされている花、想いを込めて植えた花など、できる限り町民の皆さんに楽しんでいただきたいと思っておりますので、情報提供をこれからもよろしくお願ひします。

編集担当  
福井 禎彦



宮リバー度会パークの河津桜



自然保護のため、この広報紙は石油系成分の少ない植物油性インキを使用しています。