

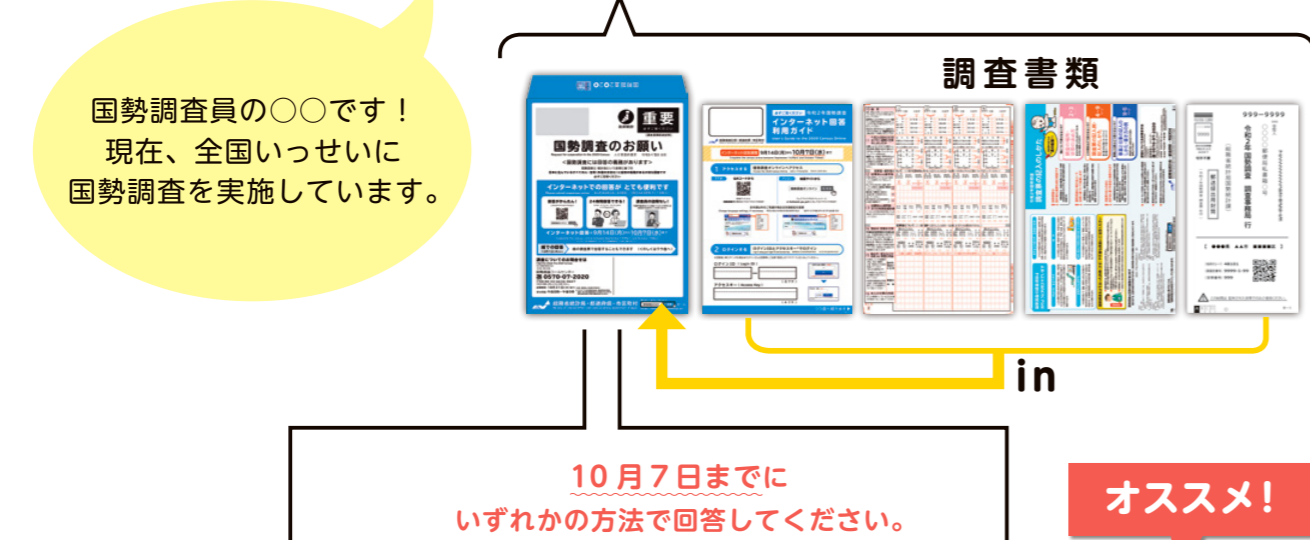

どうやって回答するの？

9月14日～20日にかけて国勢調査員がご自宅を訪問し、調査書類を配布します。

調査書類の配布時に、世帯員の人数について男女別に聞き取ります。



調査票による回答

郵送で提出

ステップ1 調査票へ記入する

ステップ2 郵送提出用封筒に入れ、ポストに投函してください。(切手不要)

国勢調査員による回収

インターネットや、郵送による回答が難しい場合は、国勢調査員へ調査票の回収を依頼してください。

インターネットによる回答 (インターネット回答利用ガイドをご覧ください)

ステップ1 国勢調査オンラインへアクセス

- スマホの場合 QRコードを読み取る
- パソコンの場合 「国勢調査オンライン」で検索

ステップ2 ログイン

インターネット回答利用ガイド下部に書かれているログインID、アクセスキーを入力します。

ステップ3 回答する

画面の案内に沿って、回答してください。最後にパスワードを設定し、送信してください。

※ 10月7日までに回答が確認できない場合は、国勢調査員が再度ご自宅に伺います。

国勢調査へのご協力をお願いします!

度会町にお住まいの皆さん! 今年は、5年に1度の国勢調査です!

【問合せ先】役場みらい安心課 ☎62-2423

10月1日現在で、5年に1度の国勢調査が実施されます。国勢調査は、国籍や年齢に関係なく、日本に生きている全ての人と世帯が対象となる国の最も重要な統計調査です。調査の結果は、まちづくりや社会福祉などの行政施策や、学術研究に活用されます。

国勢調査への回答期間は9月14日から10月7日までです。各世帯に調査員が訪問し、国勢調査のお知らせと調査票などの書類一式を配布しますので、調査への回答にご協力をお願いします。

Q&A

Q 調査の対象者は?

A 住民票などの届け出に関係なく、度会町に普段住んでいる※すべての人が対象です。

※度会町に3カ月以上住んでいる人または、住む予定の人

Q 調査員ってどんな人?

A 各区・自治会長様から推薦を受けた町内の人が、国勢調査の調査員として総務省から任命されています。

国勢調査ってどんなもの?

Q 調査中の新型コロナウイルス感染症対策について教えてください。

A 調査書類を配布する際の説明は、原則インターホン越しに行うなど、今回の国勢調査は、調査員と世帯ができる限り対面しない方法で実施します。

Q どうしても答えなければいけないの?

A 公正で効率的な行政を行うためには、日本に住む全ての人から正確な回答が必要です。必ず回答していただきますようお願いいたします。

100年目の国勢調査

国勢調査は、大正9年(1920年)に第1回目の調査を実施して以来、令和2年(2020年)に100年の節目を迎えます。

第1回目の調査は、「文明国の仲間入り」を合言葉に、国を挙げての一大行事となったようです。

時代が流れ、前回、平成27年(2015年)に実施した国勢調査では、インターネットを使った回答が初めてできるようになりました。

その結果をみると、**度会町のインターネット回答率は48.9%**と、約半数の世帯がインターネットで回答をしたことがわかります。この値は県内市町の中でも高く、49.3%の桑名市に次いで、第2位となっています。

令和2年国勢調査においても、度会町はインターネットによる回答を推進します!ぜひ、パソコンやスマートフォンから、簡単・便利なインターネット回答をお願いします。

7月29日

『度会町総合計画審議会』を設置しました

町では、現在、「第7次度会町総合計画」の策定に取り組んでいます。

去る7月29日、度会町役場において、「度会町総合計画審議会」が設置され、委員の委嘱ならびに第1回会議が開催されました。

審議会は、町内の関係団体や外部の有識者など14人で構成されます。度会町のこれからのまちづくりに向けて、幅広い角度から意見をいただきながら、計画の策定を進めていくこととしています。

【問合せ先】役場みらい安心課 ☎62-2423



諮問書を読み上げる中村町長と同審議会の村林守会長



度会町 保育所説明会 の中止および 保育所見学に ついて

今年度は新型コロナウイルス感染症予防のため、保育所説明会を中止し、令和3年度に初めて入所を希望する乳幼児の保護者の方を対象に保育所見学のみを行います。

※必ず事前の申し込みが必要です。
※見学者は保護者1人までとします。
(お子さんをお連れの場合は、申し込み時にお伝えください。)

【見学日】9月23日(水) 中之郷保育所
9月24日(木) 長原保育所
9月25日(金) 棚橋保育所

【時間】原則、午前9時～10時

【申込期限】9月17日(木)まで

※受付時に、検温と氏名および連絡先の記入をお願いします。
※必ずマスクを着用の上、お越しください。
※保育中ですので、園庭やテラスからの見学になります。

【申込・問合せ先】

見学を希望する各保育所へお申し込みください。

中之郷保育所 ☎62-0070
長原保育所 ☎64-0022
棚橋保育所 ☎62-0074



空き家
募集!

空き家バンクへ 登録しませんか

【問合せ先】役場みらい安心課 ☎62-2423



「空き家バンク」とは、使われなくなった空き家を町ホームページなどで紹介し、町内で住宅を探している人へ情報提供するものです。町では、昨年11月に「度会町空き家バンク制度」を創設し、町内にある空き家を活用した移住・定住促進や地域の活性化に取り組んでいます。

使っていない空き家をお持ちの方は、ぜひ「空き家バンク」へ登録をご検討ください。
詳しくは、町ホームページをご覧ください。役場みらい安心課までお問い合わせください。

ポイント
POINT

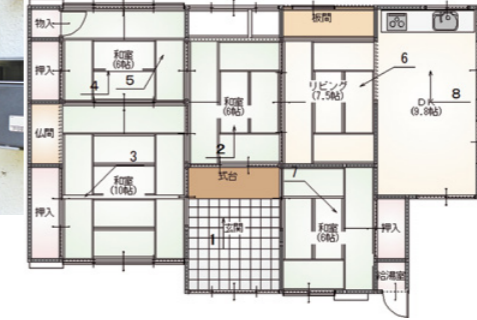

- 専門の調査員が現地を訪問し、町ホームページで公開する間取り図を作成します。
- 空き家を登録する際に家財を撤去する必要はありませんが、片付いていると利用希望者にとっては魅力的です。
- 著しい老朽化や倒壊のおそれがある空き家については、登録ができない場合があります。

度会町空き家バンク利用の流れ

空き家の所有者
(売りたい人・貸したい人)

1 空き家の登録申し込み
申請書を町へ提出してください。

2 物件調査
職員と業者が物件の調査を行いますので、立ち会いをお願いします。

3 物件登録
適切な空き家だと判断されると正式に登録となります。



空き家の利用希望者
(買いたい人・借りたい人)

1 空き家物件情報の閲覧
登録された空き家を町ホームページで閲覧します。

詳しく見たい場合

2 利用登録
利用登録をすることで、空き家の見学や交渉の申し込みができます。

交渉・契約

所有者と利用希望者の当事者間での交渉・契約となりますが、専門の宅建業者に仲介を依頼する方法をお勧めします。

※町は、物件情報の発信や連絡調整を行いますが、物件のあっせん・交渉・契約などはできません。

度会スクール インフォメーション

Vol.
89

町教育委員会事務局 ☎62-2422

度会小学校 ☎62-0004

度会中学校 ☎62-0194

度会小学校 委員会活動

度会小学校では「自主的に役割や責任を果たす」「集団の中で人間関係を築き協力して活動する」などを目的として、5・6年生の児童が委員会活動に取り組んでいます。

児童たちは、園芸やベルマークなどの9つの委員会の中から関心や興味のある分野を選び、クラスや学年を超えた仲間とともに活動をしています。

7月の委員会活動で、美化委員会はワックスがけを行いました。児童たちは専用のモップを持って、各教室を回り、「ピカピカにしよう」と互いに声をかけあい、汗だくになりながら、教室の隅々まで丁寧に作業を進めました。作業を終えた児童は、「大変だったけど、きれいになってよかった」と話してくれました。



園芸委員 お花の手入れ中



美化委員 ワックスがけ



ベルマーク委員
ベルマークを種類ごとに仕分け

給水ポイントでお茶休憩

7月21日から31日、8月18日から31日までの期間、下校中の熱中症対策として、通学路に給水ポイントを作りました。

今年度は、4・5月が臨時休校になったことから、授業の遅れを取り戻す対策として、夏休み期間の短縮を行いました。そのため、夏の特に暑い期間に登下校する児童たちの体調を考え、首に巻くクールタオルを全員に配布したり、中でも最も気温が高くなる下校時には、先生たちが4カ所まで冷えたお茶をもって待機するなど、下校中の児童の見守りをしました。

給水ポイントまで来た児童たちは「早くお茶ほしい」と話して、配られたお茶を飲みながら満面の笑みを浮かべてくれました。



7/30 クワガタムシとカブトムシを 寄贈いただきました

7月30日、神森正春さん（協出）からクワガタムシとカブトムシ約40匹を、中之郷保育所に寄贈いただきました。園児たちは目を輝かせながら、ケースの外から食い入るように見つめたり、実際に出して触れて遊んでみたりと、クワガタムシ、カブトムシの生態について楽しく学んでいました。

ありがとうございました。



クワガタムシ、カブトムシを手に楽しそうな園児たち

8/14 100歳の誕生日を迎え 亀田カンさんの長寿を祝う

100歳の誕生日を迎えられた亀田カンさん（麻加江）に8月14日、その長寿を祝って町長から祝状と敬老祝金が贈られました。

家族にも祝福され、嬉しそうな亀田さんは、「元気の秘訣は、デイサービスで皆さんとおしゃべりすること、自宅で元気に草抜きなどの農作業をすること、何でもよく食べることです」と話してくれました。

これからも元気に長生きをしてください。おめでとうございます。



家族に囲まれ祝状を持つ亀田カンさん（右下）

8/15 夏に舞う 麻加江かんこ踊り

8月15日、麻加江慶林寺の境内で、先祖・初盆供養のため、町の指定無形民俗文化財『麻加江かんこ踊り』が行われました。

今年は、新型コロナウイルス感染症予防のため、例年よりも規模を縮小して、念仏踊りのみを踊り子4人と中踊り1人で行いました。

今年の開催について麻加江区の森見区長は、「大変な時期ですが、区民の皆さんのご協力のおかげで、行えました。とてもありがたいことです」と話してくれました。



念仏踊りの様子

8/16 一之瀬川で川遊び

8月16日、南中村地内で、『清流・一之瀬川で川遊び!』が行われました。

このイベントは、自然の素晴らしさ、昔ながらの川遊びの楽しさを今の子どもたちに伝えるために南中村地域資源保存会と大杉谷自然学校が協力して、昨年引き続き企画されました。当日は多くの親子が参加し、入水時以外はマスクを着用するなど、新型コロナウイルス感染症対策を徹底して開催されました。

子どもたちは、お父さん、お母さんに手を引かれ水遊びをしたり、気持ちよさそうに岩場から飛び込んだりとそれぞれに川遊びを満喫していました。



気持ちよさそうに泳ぐ子どもたち

町営住宅城山団地 入居者を募集

【町営住宅の概要】

- ・名称 町営住宅城山団地
- ・所在 棚橋1506-1
- ・構造 木造平屋建
- ・設備 バス、トイレ、給湯設備、IHヒーター、駐車場

【募集戸数】1DK 1戸

【入居時期】11月初旬

【申込期限】10月2日(金)

【申込受付】午前8時30分～午後5時
(土・日曜、祝日を除く)

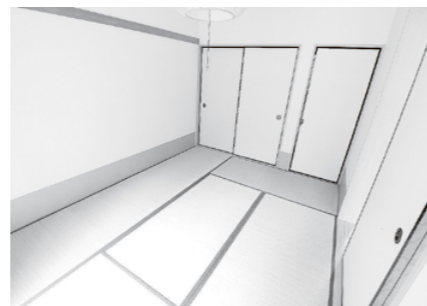

【申込方法】

入居申込書に記入の上、必要書類を添付し、役場建設水道課に申し込みください。

※入居申込書は、役場建設水道課窓口または町ホームページで取得することができます。

※入居資格や家賃など、詳しくはお問い合わせください。

※応募多数の場合、住宅に困窮していると判断された人の中から抽選となります。

【申込・問合せ先】役場建設水道課 ☎62-2420

度会広域連合職員 採用試験

福祉の仕事が中心の職場です！

令和3年度採用予定の職員を募集します

【採用職種】行政職…若干名

【受験資格】

(1) 一般枠

次の①～④をすべて満たす人。

- ①高等学校卒業または、高等学校卒業と同等の資格を有する人(令和3年3月卒業見込みの人を含む)
- ②昭和60年4月2日以降に生まれた人
- ③普通自動車運転免許(AT限定可)を有する人(令和3年3月末までに取得見込みの人を含む)
- ④日本国籍を有し、地方公務員法第16条の欠格条項に該当しない人

(2) 社会福祉士枠

次の①～⑤をすべて満たす人。

- ①高等学校卒業または、高等学校卒業と同等の資格を有する人
- ②昭和60年4月2日以降に生まれた人
- ③普通自動車運転免許(AT限定可)を有する人
- ④日本国籍を有し、地方公務員法第16条の欠格条項に該当しない人
- ⑤社会福祉士の資格を有する人

【給与】度会広域連合職員給与条例により支給します。



【採用予定日】令和3年4月1日

【一次試験】10月18日(日)

【二次試験】11月13日(金) (予定)

二次試験の詳細な日程については、一次試験合格者に通知します。

【一次試験内容】教養科目試験、適性検査

【受験申込受付期間】

9月1日(火)～28日(月) 平日9時～17時

【申込方法】

・試験案内および受験申込書は、度会広域連合、南伊勢町役場(高齢者支援課)、大紀町役場(健康福祉課)、度会町役場(長寿福祉課)で交付します。

・受験申込書に記入し、必要書類を添付して、9月28日(月)必着で度会広域連合に持参または郵送してください。

※詳しくは、度会広域連合ホームページをご覧ください。詳しくは、度会広域連合ホームページをご覧ください。

【問合せ先】度会広域連合 ☎62-2300

9月21日(月)～30日(水) 秋の全国交通安全運動



運動の重点

- 子どもをはじめとする歩行者の安全と自転車の安全利用の確保
- 高齢運転者などの安全運転の励行
- 夕暮れ時と夜間の交通事故防止と飲酒運転などの危険運転の防止



【問合せ先】役場みらい安心課 ☎62-2424

度会町内一斉 クリーン活動の中止

毎年10月に実施している町内一斉クリーン活動は、新型コロナウイルス感染症の影響を鑑みて中止します。

町内一斉クリーン活動は、度会町の自然や環境を守る清掃美化活動を実施することで、地域の皆さんの連携により、ごみゼロ社会の実現をめざすことを目的としています。今年度の活動は中止しますが、ごみゼロ社会実現のため、日ごろから地域での清掃美化活動をお願いします。

【問合せ先】役場建設水道課 ☎62-2415

令和3年 度会町成人式を開催

町では、新成人を対象に成人式を開催します。対象者には、12月中に案内状を郵送します。案内状が届かない場合は、お問い合わせください。

【日時】令和3年1月10日(日) 午前11時～

【受付】午前10時30分～

【場所】町民体育館

※昨年と場所が異なりますのでご注意ください。

また、新型コロナウイルス感染症対策のため、例年と異なる部分があります。

- 立食パーティーは実施せず、会場での飲食の提供は行いません。
- 参加者は、当日朝に検温をお願いします。
- その他、感染防止対策を徹底の上実施します。

詳細については案内状をご覧ください。

【問合せ先】町教育委員会事務局 ☎62-2422

町民文化祭および 町グラウンドゴルフ大会 の中止

例年秋に開催する町民文化祭および町グラウンドゴルフ大会につきまして、町民文化祭実行委員会などでの協議の結果、新型コロナウイルス感染症拡大防止のため、今年は中止することを決定しました。ご理解いただきますようよろしくお願いいたします。



【問合せ先】町教育委員会事務局 ☎62-2422

予防接種のお知らせ

2. 子どものインフルエンザ予防接種

【対象者】 接種日において町内に住所を有する中学校3年生までの子ども

【実施期間】 10月1日(木)～令和3年1月31日(日)

【助成金額】 1回につき1,000円

【助成回数】 同一の被接種者につき2回まで

【申請期間】 接種日から令和3年2月末日まで

【申請方法】 交付申請書に記入の上、ワクチン接種にかかる領収書を添えて役場保健こども課窓口申請してください。交付申請書は、町ホームページまたは役場保健こども課窓口で取得できます。

※領収書に接種ワクチン名の記載がない場合は、対象ワクチン接種の記録がある母子健康手帳をお持ちください。

※窓口で交付申請書を記入する場合は、印鑑と助成金を振り込む口座番号がわかるものをお持ちください。

1. 高齢者のインフルエンザ定期接種

【対象者】 接種日において町内に住所を有し、次のいずれかに該当する人

- 65歳以上の人
- 60歳以上65歳未満の人で、心臓、腎臓、呼吸器の機能、またはヒト免疫不全ウイルスによる免疫機能に日常生活が極度に制限される程度の障害を有する人

【実施期間】 10月1日(木)～令和3年1月31日(日)

【接種費用(自己負担額)】 1,300円

※1人につき1回限り

※生活保護世帯で対象年齢に該当する人は、無料で接種を受けることができます。

【医療機関に持参するもの】 健康手帳、健康保険証

3. ロタウイルスワクチンの定期接種

ロタウイルスワクチンの定期接種が、10月1日から始まります。

対象者には、9月中旬に役場保健こども課から通知を送付しますので、接種する場合は、かかりつけ医または実施医療機関にご相談ください。

【対象者】 接種日において町内に住所を有している令和2年8月1日以降に生まれたお子さん

【自己負担額】 無料

【ワクチンの種類】

ロタウイルスのワクチンには2種類あり、予防効果や安全性に差はありません。どちらも生ワクチンで飲むワクチンです。なお、接種時期、接種回数が異なりますので、医療機関で接種スケジュールを相談して、適正に受けましょう。 ※途中でワクチンの種類を変更することはできません。

【医療機関に持参するもの】 通知に同封する予診票、母子健康手帳、健康保険証

種類(薬品名)	接種量	接種回数
ロタリックス®	1.5ml	生後6週間から24週までに2回接種
ロタテック®	2.0ml	生後6週間から32週までに3回接種

①～③共通事項 ※接種は予防接種実施医療機関で受けてください。

職長・安全衛生責任者教育講習会

【日程】

10月5日(月)・6日(火)

【会場】

三重県建設労働組合
伊勢支部第2会館

【受講料】

9,500円

【定員】

40人(定員になり次第締め切り)

【申込時に必要なもの】

印鑑、受講料、写真2枚
(2.5cm×3.5cm)雇用
保険確認通知(加入者のみ)
免許書(コピー)

【問合先】

三重県建設労働協会
伊勢支部
☎23-5535

自殺予防週間

9月10日～16日は「自殺予防週間」です。

自殺は、精神保健上の問題だけでなく、人間関係や経済、育児や介護問題、過労、孤立などいくつかの要因が複雑に関係しています。

そのため、なかなか解決に結びつかず、心理的に追い詰

められ、自殺に至ってしまう場合が多いと言われています。

町だけでなく、伊勢保健所では奇数月に精神科医によるこころの健康相談(予約制を、こころの健康センター(津市)では電話や来所・面接相談(予約制)を実施しています。

一人で悩まず、まずは誰かに相談してみましょう。

【問合先】

役場保健こども課
☎62-11112
伊勢保健所
☎27-5148

※直近のこころの健康相談日は9月24日(木) 午後

三重県こころの健康センター
自殺予防・自死遺族電話相談
☎059-253-7823

毎週月曜日午後1時から
午後4時(祝日の場合は火曜日)
※祝日・年末年始除く

『合同行政相談所』を開設

10月19日(月)～25日(日)の『行政相談週間』にちなみ、国などの仕事について、皆さんから苦情や意見、要望をお聞きし、その解決の促進

を図るため、人権相談と併せた『合同行政相談所』を開設します。

【開設日時】

10月5日(月)
午前10時～午後3時

【開設場所】

町中央公民館
【相談担当者予定】

町行政相談委員、町人権擁護委員、行政監視行政相談センター派遣職員ほか
※新型コロナウイルス感染症の拡大状況によっては、開設を中止する場合があります。

※相談は無料で、秘密は堅く守られます。

当日、都合の悪い人は、いつでも行政相談に応じていただけますので、ご利用ください。

町行政相談委員

岡谷恭代氏(五ヶ町)

公的機関

三重行政監視行政相談センター
☎0570-0001-110

【問合先】

役場総務課
☎62-11111
行政相談週間
10月19日(月)～25日(日)
困ったら 一人で悩まず

行政相談

10月1日(木)から 初診時選定療養費を改正

病院と診療所の役割分担を明確にするため、令和2年4月の診療報酬改定で、病床数が200床以上の地域医療支援病院は、初診で紹介状をお持ちでない患者さんから、「初診料とは別に初診時選定療養費を5,000円以上徴収すること」が義務化されました。そのため、令和2年10月1日から市立伊勢総合病院においても、初診時選定療養費の金額が次のとおり変更となります。

【初診時選定療養費】
3,000円(税抜)
↓5,000円(税抜)

※紹介状をお持ちでない場合受診できない診療科があります。(救急患者を除く)詳しくはお問い合わせいただくか、病院ホームページ
(<https://hospital.city.ise.mie.jp/>)をご覧ください。

【問合先】

市立伊勢総合病院
医療事務課
☎23-5111

防災情報を 入手しましょう

防災行政無線の放送と同じ内容を、度会町メール、町ホームページ、ケーブルテレビ文字放送で配信しています。また確認ダイヤル(☎63-0001・63-0002)におかけいただくことで、放送を聞き返すことができます。

7月1日から度会町公式LINEでの配信が追加されました。

●現在登録者数 487人(8月28日現在)
ぜひ!ご登録ください。

こちらからご登録できます!



【問合先】 役場みらい安心課 ☎62-2424

令和2年7月豪雨災害 義援金を送付します

令和2年7月豪雨に伴う災害により、被災された皆さまに心からお見舞い申し上げますとともに、一日も早い復興をお祈り申し上げます。

たくさんの義援金ありがとうございました

7月13日から8月21日まで、町では義援金を受け付け、多数のご協力をいただきました。いただいた義援金は日本赤十字社に送金します。ありがとうございました。

●義援金の集計結果
(8月21日現在) 448,502円



【問合先】 役場みらい安心課 ☎62-2424

広報文芸 西野たけし指導

北国の旅に求めし夏帽子
細井美江子
しきたりを聞きつつ嫁の盆用意
前村 治美
終日を草取る姥の指太し
奥山いっ子
網戸入れ虫の気分と父笑ふ
門野まさ代
長梅雨や日に日に伸びる庭の草
長谷川吉春
父逝きて戦も遠し夏の雲
辻本久美子
介護車の通る小径や鳳仙花
松本 貞子
夜濯ぎの野良着に思ふ妣の事
村山 和美
苔清水沢に立つ石座る石
中井 和子
茗荷の子採る早朝の袖濡らし
牧 明子
令和二年八月二〇日
茶の実句会抄

「ごども相談」を開催

【開催日時】
10月12日(月)
午後1時～4時

【開催場所】
町保健センター

【相談員】
石川加苗先生(臨床心理士)

【対象者】
乳幼児および小・中学生のお子さんとその保護者

【相談内容】
育児、「ごころ」からだ、言葉、不登校、落ち着きがないなど

※相談は無料で、秘密は堅く守られます。

【申込】
9月28日(月)まで

※要予約

【申込・問合せ先】
役場保健ごども課

☎62-2413または
☎62-11112

10月1日から7日までは「公正証書週間」です

大切な契約や遺言を作成するときは、後で紛争が生じないようにするために、「公正証書」にしておきましょう。公正証書には法律により、さ

まざまな力が認められており、紛失したり、書き換えられたりする心配もありません。

公正証書についての相談は無料で、その内容を他人に知られることはありません。詳しくは、公正証書場へお問い合わせください。

【問合せ先】

伊勢公正証書場

☎28-6506

介護有資格者再チャレンジ研修(Web研修)参加者募集

介護の資格は持っているけれど、介護の職に就くことに不安がある人や、もう一度「介護の基本」を学びたいと考える人にWeb研修を実施します。

【受講方法】

インターネットを利用し、受講動画視聴

【対象】

介護などの資格をお持ちで、現在福祉・介護の仕事をしていない人もしくは、介護職として就職または復帰後、概ね1年未満の人

【内容】

6科目10時間 (受講期間2週間)

介護保険制度の動向、認知症ケア、老化の理解とリスマネジメントなど

【受講期間】
9月1日(火)～令和3年2月26日(金)の間の2週間

※受け付けは令和3年2月5日(金)まで

【定員】
150人 ※先着順

【参加費】
無料

【申込・問合せ先】
社会福祉法人 三重県社会福祉協議会 三重県福祉人材センター

☎059-227-5160

ハローワーク伊勢「障がい者就職応援フェアin伊勢志摩2020」開催のご案内

企業と障害者の就職実現に向けたマッチングを支援するため、障害者の雇用を考えている企業と、ハローワークを利用して就職活動を行っている障害者を対象とした合同就職面接会を開催します。

【開催日】
9月11日(金)、15日(火)、28日(月)

10月19日(月)、26日(月)、30日(金)

119番多言語対応サービス 開始

伊勢市消防本部通信指令課では、外国人からの119番通報や災害現場に居合わせた外国人とコミュニケーションをとるため、令和2年8月1日から通訳センターを介した「電話三者間同時通訳による119番多言語対応サービス」の運用を開始しました。

【対象者】
どなたでも

【参加費】
3,000円

【プレイ費】
セルフ 11,980円

※昼食・ドリンク・乗用カー

【募集期限】
9月18日(金)

【定員】
80人(20組) ※先着順

【申込・問合せ先】
町商工会

☎62-11313

※状況により中止する場合があります。

【日時】
10月15日(木)



町商工会では、地域振興事業の一環として、第21回度会町商工会チャリティゴルフ大会を開催します。今年は、新

「もったいない教室」参加者を募集

【開催日程】別表のとおり

【開催時間】午前10時～

【参加費】教室によって異なります

【申し込み方法】開催日の1か月前から電話で受け付け(先着順)

【申込・問合せ先】伊勢リサイクルプラザ ☎38-2800

開催日	教室名	定員
10月 3日(土)	新聞紙でコサージュ作り	7人
10月 4日(日)	新聞紙でコサージュ作り	7人
10月10日(土)	鍋ぼうし作り	7人
10月11日(日)	布ぞうり作り	7人
10月18日(日)	ジーンズでバッグ作り(布のリサイクル教室)	7人
10月24日(土)	EMぼかし作り	15人
10月25日(日)	カフェエプロン作り(手芸・小物教室)	7人
11月 1日(日)	ハギレでブローチ作り	7人
11月 8日(日)	布ぞうり作り	7人
11月14日(土)	EM石けん作り・アクリル毛糸ではたき作り	7人
11月22日(日)	カフェエプロン作り(手芸・小物教室)	7人
11月28日(土)	廃油キャンドル・石けん作り	7人
11月29日(日)	廃油キャンドル・石けん作り	7人
12月 5日(土)	牛乳パックでペン立て作り	7人
12月 6日(日)	牛乳パックでペン立て作り	7人
12月 6日(日)	ペットボトルで万華鏡作り	7人
12月12日(土)	鍋ぼうし作り	7人
12月13日(日)	布ぞうり作り	7人
12月19日(土)	EMぼかし作り	15人
12月20日(日)	組ひも飾り作り(布のリサイクル教室)	7人

※都合により中止になる場合があります。

BOOK 図書室だより

お薦めの本を紹介!

「ごみ育 日本一楽しいごみ分別の本」
滝沢 秀一/作
株式会社 太田出版

TV出演も多数、話題の“ごみ清掃員芸人”が贈る、未来への“ごみ”とのつきあい方。
使い終わったカイロは何ごみ?ピザの箱は?乾燥剤はどう捨てる?最終処分場はあと何年もつ?
そして…“ごみ”そのものを減らすには?この本で、一緒に「ごみ育」を始めてみませんか?

貸出日時 毎週土曜日午前11時～午後5時
開館時間 午前8時30分～午後5時
休館日 日曜日・祝日
問合先 町地域交流センター ☎63-0070

午後1時30分から4時

【集合場所】
津地方検察庁
(津市中央3番12号)

【内容】
裁判員裁判法廷・検察庁の取調室などの見学、裁判官・検察官・弁護士などによる刑事手続に関する説明

【定員】
18人

【応募方法】
9月23日(水)以降、電話にてお申し込みください。

【申込先・問合せ先】
津地方裁判所総務課庶務係
☎059-226-4172

相続・贈与等の不動産登記や会社等の商業登記に関することについて、お気軽にご相談ください。

司法書士 庄司 純史

度会町牧戸264 (牧戸バス停北100m)
TEL (0596) 63-0033
携帯 090-3389-1330

やすらぎ公園指定店

お墓のご相談 承ります

各種墓石・デザイン墓石取り扱い

ISHIYA いしや

石八石材

無料 ☎0120-69-1488

代表取締役 岡村有浩

事務所 伊勢市浦口3丁目8-9(宇治山田高校トンネル横)
http://www.ishiyasekizai.com

焼肉 おどり場

BBQの季節 お持ち帰りができます!

コース料理 2,000円～

お電話ください お持ち帰り 30%OFF

期間は がんはれる まで(2ヶ月)

本店 ☎62-2929 明和店 ☎55-2829

営業時間 11:00～14:00(LO 13:45) / 17:00～21:30(LO 20:30) 定休 水曜日



湯葉の揚げ春巻き風

栄養価 (1人分) エネルギー 216kcal / たんぱく質 22.8g / 脂質 15.4g
カルシウム 36mg / 塩分 0.7g

- 材料 (4人分)**
- | | |
|----------------|---------------|
| サヤインゲン……………60g | 湯葉(乾燥)……………6枚 |
| 鶏ひき肉……………400g | 揚げ油……………適量 |
| ニンニク(みじん切り)…少々 | レタス……………40g |
| 赤唐辛子(みじん切り)…少々 | トマト……………100g |
| ナンプラー……………小さじ2 | 水溶き小麦粉……………少々 |

- 作り方**
- ①サヤインゲンは小口切りにする。
 - ②鶏ひき肉に①、ニンニク、赤唐辛子、ナンプラーを混ぜ12等分する。
 - ③湯葉は水にくぐらせ、固めに戻す。戻したら半分に切り、②を包み、巻き終わりを水溶き小麦粉で留める。
 - ④フライパンに揚げ油を深さ1cm程注いで熱し、上下を返して色よく揚げ焼きにする。
 - ⑤④を斜め半分に切り、皿に盛り付け、レタス、トマトを添えて完成!

高血圧予防に効果的な、鶏肉とサヤインゲンを使った春巻きです。

7ヶ月パッドでも紹介しています!
今日の一品をはじめとするレシピを公開していきます! ぜひご覧ください!

子育て情報

子育て支援 問合せ 役場保健こども課 ☎62-2413 ☎62-1112 町子育て支援センター ☎63-0070

わたっこ広場開放

月曜日～金曜日
時間 午前9時30分～午後3時30分
場所 町子育て支援センター

遊・友・YOU くらぶ

10月8日(木)
ひよこグループ
うさぎグループ(合同)
時間 午前10時30分～11時30分
場所 町子育て支援センター
※初回のみ要申し込み

わたっこBaby広場

9月16日(水)
10月21日(水)
時間 午前10時～11時
場所 町子育て支援センター
内容 赤ちゃんとのふれあい遊び、保健師によるミニ子育て講座、お母さんのおしゃべりタイムなど
対象 おおむね3カ月から1歳くらいまでの子どもとその保護者
※事前予約制

保健情報

問合せ 役場保健こども課 ☎62-1112 ※都合により時間帯など、変更する場合があります。

1歳6カ月児健診

10月7日(水)
受付 午後0時30分～0時45分
場所 町保健センター
対象 平成31年2月・3月生まれのお子さん

乳児健診

10月7日(水)
受付 午後0時40分～1時
場所 町保健センター
対象 2カ月児健診
令和2年7月生まれのお子さん
7カ月児健診
令和2年2月生まれのお子さん

育児相談

(保健相談および栄養相談)
10月21日(水)
受付 午前11時～12時
場所 町子育て支援センター
対象 0歳～6歳までのお子さん
※事前予約制
※度会町カレンダーの日程と変更になっていますのでご注意ください。

暮らしが이드 主な施設の電話番号一覧

- ▼度会町役場**
開庁時間 午前8時30分～午後5時15分
※昼の休憩時間は2班交代制での執務
※各課直通電話をご利用ください
※閉庁時間は当直室電話をご利用ください
- 総務課……………(代) 62-1111
・行政係・財政係・人事係
 - みらい安心課
・みらい企画係……………62-2423
・防災安心係……………62-2424
 - 税務住民課
・税務係……………62-2414
・戸籍住民係……………62-2411
・年金保険係……………62-2412
 - 保健こども課
・保健衛生係……………62-1112
・こども・障がい係……………62-2413
 - 長寿福祉課
・長寿支援係……………62-1118
・地域福祉係……………62-1186
 - 産業振興課……………62-2416
・振興係・農林係

- 建設水道課
・建設係……………62-2420
・水道係・環境係……………62-2415
 - 出納室……………62-2410
 - 議会事務局……………62-1113
 - 教育委員会事務局……………62-2422
・学校教育係・社会教育係
 - 当直室(夜間・休日) ……62-1114
 - 防災行政無線確認ダイヤル
63-0001 63-0002
- ▼保育所**
- 棚橋保育所……………62-0074
 - 長原保育所……………64-0022
 - 中之郷保育所……………62-0070
 - ▶地域交流センター……………63-0070
 - ▶社会福祉協議会……………62-1117
 - ▶わたらい緑清苑……………62-2200
 - ▶美化センター……………62-0249
 - ▶中央公民館……………62-1588
 - ▶度会小学校……………62-0004
 - ▶度会中学校……………62-0194
 - ▶バザールわたらい……………63-0333

町のうごき 人口と世帯数

令和2年7月31日現在 ()内は前月比
男……………3,916人 (-9) 出生……………2人
女……………4,135人 (-1) 死亡……………7人
計……………8,051人 (-10) 転入……………10人
世帯数……………3,065世帯(+3) 転出……………15人

おめでた 7月中に届出のあった方(敬称略)

子の名前	保護者名	字 名
向山 葵葉	陽介	葛原
井戸本 涼寿	尚也	牧戸

おくやみ 7月中に届出のあった方(敬称略)

名前	年齢	字 名
中廣 邦男	77	注連指
松原 道郎	78	鮎川
西山 とみ	92	平生
釜谷 武夫	77	棚橋
中村 ひさゑ	96	上久具
奥田 貢	69	柳

9月の町税

国民健康保険税 第5期

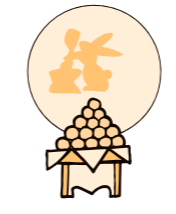

※口座振替日は、9月28日(月)です。
預貯金残高の確認をお願いします。

度会町地域包括支援センター

ご相談ください!

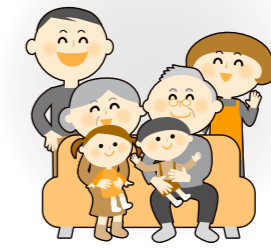

- ・介護に関すること
- ・認知症に関すること
- ・介護予防に関することなど

【問合せ】役場地域包括支援センター ☎62-1118

かがや びと 輝け!わたらい人

a Person of Shining Watarai 第231人目

いながき こうゆう 稲垣 孝優さん (平生) 22歳

PROFILE 伊勢市内の建設会社に勤務する、稲垣孝優さんをご紹介します。下水道の新設工事などに携わるなか、新たな資格を取得するため、勉強に励んでいます。

★仕事について

土木建設関係の仕事をやっている父の背中を見て育ち、この道を志しました。高校卒業後、現在の会社に入社して、今年で5年目です。仕事仲間とのコミュニケーションを大切にして、安全確認を怠らず、チーム一丸となって現場にあたっています。

★今頑張っていること

建設関係の資格を取るため、勉強中です。この資格を取ると、仕事で任せてもらえることも増えるので、今後のために取得したいです。



★休日の過ごし方

釣りが趣味なので、鮎やアマゴ、ブラックバスを釣りに行きます。釣った魚は、自分でさばいたりもします。

★度会町について思うこと

山や川の景色など自然が美しく、すごくのどかです。人と人の付き合いが温かく、魅力的な町です。

シリーズ 突撃!わたらい調査隊!

📁 #5 道楽神の言い伝えとマンガン鉱石の謎を追え! 栗原区へ

今回は、栗原区にお邪魔しました。区内を散策中、小野宏明さん、みち子さん夫妻に出会い、お話を伺いました。

みち子さんは、食生活改善推進協議会で活動されています。自宅でも料理を楽しんでいるようで、今の時期は、オクラを使った料理が、夏バテ防止によいと教えてくれました。また、夏の思い出話では、近所の人たちとおそろいの浴衣を着て盆踊りを踊ったことが楽しかったと語ってくれました。

お二人に栗原の名所を伺うと、道楽神石塔を教えてくださいました。現地では、周辺にお住まいの人が談笑されていて、道楽神の由来について「道楽者の庄屋が物見遊山の旅に出たまま行方不明になり、その子孫が供養のために建立したものだ」と話してくれました。小銭を供えていく人も多く、金運アップのご利益もあるそうです。

また、栗原には、かつてマンガンという鉱石が多く採掘された山があり、今でも採掘場跡の穴がたくさん残っていて、専門家が調査に訪れるそうです。

その後、山の所有者から、「70年以上も前の話だが、マンガン鉱石が採掘される山として栄えていた。山から線（ケーブル）を引いて畚という縄で編んだ網を使って運搬していた光景を、鮮明に覚えている」と貴重なお話を聞くことができました。戦時中は、製鉄の工程でマンガン混入して強度を高めていたそうで、その需要は高かったとのことでした。

後日、その山に登らせていただきました。1時間ほど急な斜面を登り、やっとのことで採掘場跡の付近に辿り着いた頃は汗だくでした。最近では手つかずの状態だったようですが、坑道跡周辺は夏を忘れるほど涼しく、周囲には砕かれた鉱石がいくつも散らばっており、当時の佇まいを残していました。

今後も、身近な出来事から町の歴史に関することまで、さまざまな物語を取材していきます。おみやげにマンガン鉱石をいただいたので、役場にお越しの際は、ぜひご覧ください。

調査隊員 大辻 将弘



道楽神石塔と小野夫妻



マンガン鉱石



採掘場跡の穴

