





令和3年度会町成人式



91人が
二十歳の門出

新成人の皆さん、おめでとうございます!



お知らせ

◆令和5年以降の成人式について
成人を18歳に引き下げる改正民法が施行される令和5年以降の成人式については、『二十歳の集い』（仮称）として現行どおり20歳を対象に開催する予定です。

◆令和4年度会町成人式の日程
日時 令和4年1月9日(日) 午前11時～
受付 午前10時30分
問合先 町教育委員会事務局 ☎62-2422

新成人を祝う度会町成人式が1月10日、度会中学校体育館で開催されました。今年、91人の皆さんが成人を迎え、町内外から72人（男性32人、女性40人）が出席しました。

新型コロナウイルス感染症の対策を徹底した今回の式では、事前に参加者全員にPCR検査キットを送付しました。また、当日は入口で検温、手指の消毒を行うとともに、受付などにシールドを設置し、内容も縮小し行われました。

式では新成人代表の登壇（棚橋）が、「開催は難しいのではないかと心配していたが、皆様のご支援とお心遣いにより、無事開催していただけた。これからは、私たち一人一人が困難に立ち向かい、新しい時代を担っていく大人となるよう努力していきたい。」と誓いの言葉を述べました。

なお例年、式の後に開催していた立食パーティーに替わり、新成人は町内菓子店の菓子詰め合わせと記念品を持ち帰りました。

令和3年4月から

皆さん待望の! 度会町公共交通ネットワークを充実

町では、新型コロナ対策交付金を活用し、新たな公共交通ネットワークの整備を進めています。本事業の目的は、現在、町内を走る公共交通機関では、町内の商店や医療機関へのアクセスが不便な地域も多いことから、わざわざ隣接する市街地へ出向く傾向にある高齢者などの皆さんが、町内での交通手段を確保することで、市街地での新型コロナウイルス感染リスクを軽減し、かつ町内の商店や医療機関の利用喚起につなげていくものです。

新たな度会町営バスの実証実験

令和3年度を実証実験として、10人程度を乗車定員（運転手・設置機器除く）としたバスが、皆さんの地区へ向かいます。既存路線バス停留所からおおむね500m以上離れている地域や、バス停との高低差が40m以上の地域については、地区内にバス停を設置します。ぜひ、買い物や通院にご活用ください。

ルート・運行曜日

①月曜日 宮川ルート 注連指地内～伊勢大宮線沿地区～葛原地内(旧プライスカット)～宮リバー度会パーク

②火曜日 川南ルート 當津地内～川南線沿地区～葛原地内(旧プライスカット)～宮リバー度会パーク

③金曜日 一之瀬川ルート 川上地内～伊勢南島線沿地区～葛原地内(旧プライスカット)～宮リバー度会パーク

ダイヤ 3ルートそれぞれ週1回2便(午前9時台・11時台)ずつ運行します。
※スクールバスの運転手を活用することで、コスト削減を実現します。

料金 大人一律100円(中学生以上)
※小児、障がい者は半額、キャッシュレス決済対応(交通系ICカードシステムを導入)

その他 既存度会町営バスは令和3年3月31日をもって、廃止となります。
南伊勢高校度会校舎への通学は引き続き沼木バスをご利用ください。



三重交通路線バスとの連携

三重交通路線バスとの連携により、町内での移動を容易なものへ、また伊勢市への移動について利便性が向上します。

町内移動

新たな町営バス料金に合わせ、**町内移動に限り**路線バスも、100円となります。広報紙3月号で配布するチケットが必要です。
※町外への移動については、従来の料金となります。

伊勢南島線のルート変更

1日3便程度、伊勢南島線を走る路線バスが、町中心部(棚橋・大野木地区)からサニーロードを経由し、伊勢市へ向かいます。

町外への通学利便性向上

部活動などで帰宅が遅くなりがちな学生の皆さんからの要望を受け、度会町役場までの最終便運行時刻(現在伊勢市駅前を午後7時50分発)が延長されます。よって、ご家族の送迎が少しではありますが、軽減されます。

- 運行日 平日(ただし、学休日は運休)
- 運行区間 宇治山田駅前(午後8時33分)～伊勢市駅前(午後8時37分)～終点度会町役場(午後9時13分)

その他

新たな町営バスの運行と、三重交通路線バスとの連携については、たくさんの税金が使われることとなります。より良い形態を構築すべく、実証実験により乗降箇所・時間などデータを収集し、また利用いただく皆さんの声を聞き、運行していきます。実証実験で得たデータ、要望などは、バス停の位置やダイヤ、ルートの変更・廃止に活用していきます。

現在、令和3年4月の運行に向け、協議・調整また中部運輸局への認可申請を行っているところですが、内容に変更が生じる場合があります。あらかじめ、ご理解のほどよろしくお願いいたします。

なお、詳細は、広報紙3月号およびチラシにより、あらためてお知らせします。

度会町営バス路線図

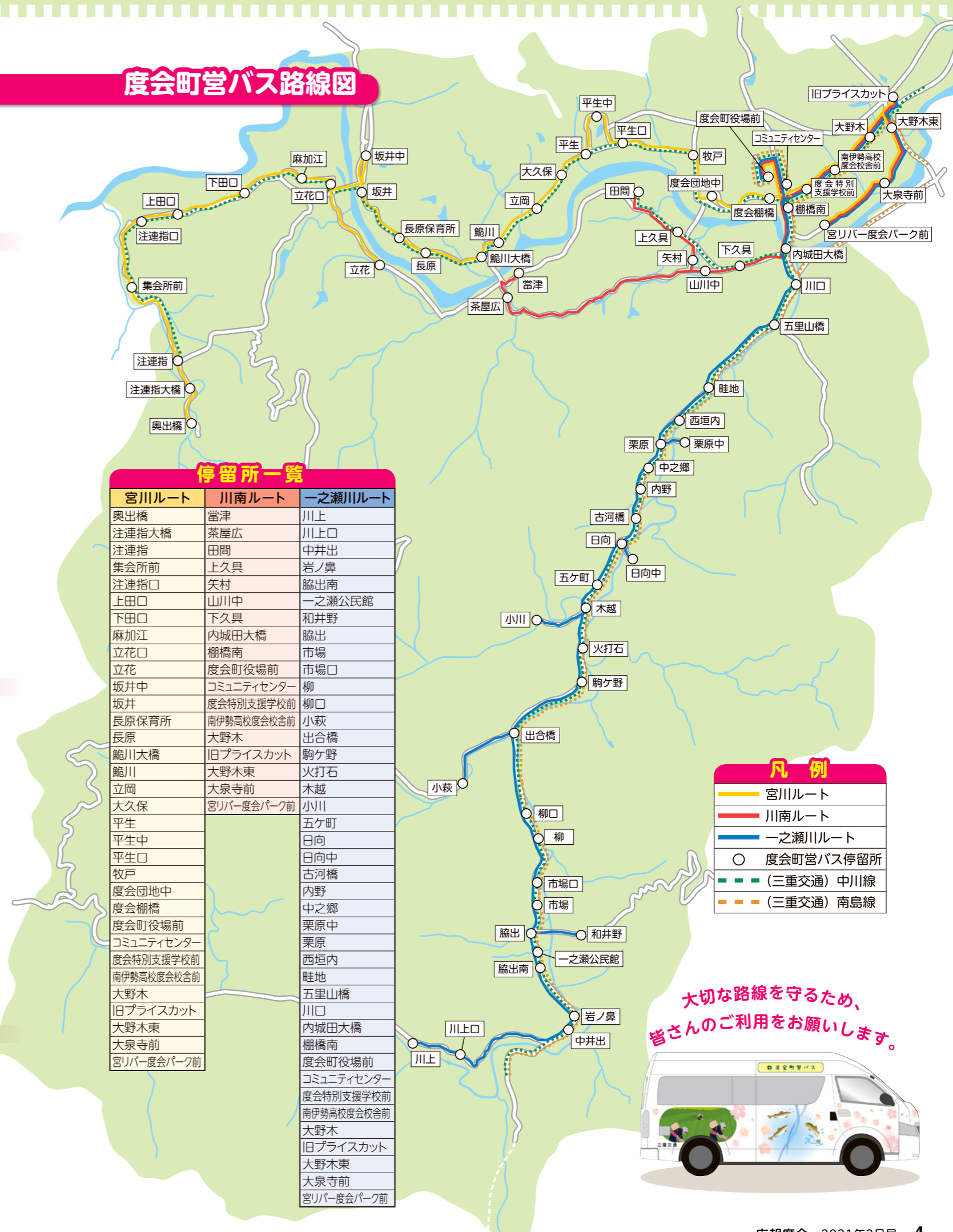

停留所一覧

宮川ルート	川南ルート	一之瀬川ルート
奥出橋	當津	川上
注連指大橋	茶屋広	川上
注連指	田間	中井出
集会所前	上久具	岩ノ鼻
注連指口	矢村	脇出南
上田口	山川中	一之瀬公民館
下田口	下久具	和井野
麻加江	内城田大橋	脇出
立花口	棚橋南	市場
立花	度会町役場前	市場口
坂井中	コミュニティセンター	柳
坂井	度会特別支援学校前	柳口
長原保育所	南伊勢高校度会校舎前	小萩
長原	大野木	出合橋
鮎川大橋	旧プライスカット	駒ヶ野
鮎川	大野木東	火打石
立岡	大泉寺前	木越
大久保	宮リバー度会パーク前	小川
平生		五ヶ町
平生中		日向
平生口		日向中
牧戸		古河橋
度会団地中		内野
度会棚橋		中之郷
コミュニティセンター		栗原中
度会特別支援学校前		栗原
南伊勢高校度会校舎前		西垣内
大野木		畦地
旧プライスカット		五里山橋
大野木東		川口
大泉寺前		内城田大橋
宮リバー度会パーク前		棚橋南
		度会町役場前
		コミュニティセンター
		度会特別支援学校前
		南伊勢高校度会校舎前
		大野木
		旧プライスカット
		大野木東
		大泉寺前
		宮リバー度会パーク前

凡例

- 宮川ルート
- 川南ルート
- 一之瀬川ルート
- 度会町営バス停留所
- (三重交通) 中川線
- (三重交通) 南島線

大切な路線を守るため、
皆さんのご利用をお願いします。



11/26 つくしの会がボランティア功労賞を受賞

11月26日に、町ボランティアグループの「つくしの会」が三重県知事から三重県医療保健および子ども・福祉関係功労者表彰を受けました。

この賞は、多年にわたり福祉の向上に貢献された団体や個人に贈られるものです。

12月17日に町長室へ受賞の報告に訪れた、同会代表の清水幸子さん（牧戸）は、「とても光栄に思っています。先輩の皆さんの土壌があってこそ今のつくしの会があります。これからも『人生を輝かせ豊かに生きよう』をスローガンに楽しく活動していきたいと思っております」と話してくれました。



左から町長、清水さん、町社会福祉協議会会長

12/14 特攻隊員の「辞世の句」を掲載した冊子を小中学校へ寄贈 岡出とよ子さん

12月14日、岡出とよ子さん（伊勢市）から、町内小中学校に冊子「特攻兵士魂の叫び 特攻兵士と暮らした五歳の私」14冊を寄贈いただきました。

この冊子は、出征を前にした特攻隊員たちが残した34句を1冊にまとめたものです。

役場を訪れた岡出さんは、「後世に伝えたい一心でこの冊子を作りました。子どもたちに平和な日本、世界を築いてほしい」と話してくれました。



左から岡出さん、教育長



ダンスを披露する子どもたち

12/20 キッズダンス教室でクリスマスパーティ

12月20日、度会スポーツクラブ キッズダンス教室のクリスマスパーティが、町民体育館で行われました。

同教室は、伊勢のダンススタジオ studio EARLYの協力により子どもたちに体を動かす楽しさを知ってもらうため活動しています。

このイベントは、コロナ禍で各種行事が中止となる中で発表の機会を失った子どもたちのために企画され、三密対策を取った上で開催されました。

当日参加した子どもたちは、クリスマスにちなんだアイテムを身につけ、笑顔で観客の保護者にダンスを披露しました。

12/23 度会中学校生徒へ感謝状贈呈

12月23日、伊勢警察署より、度会中学校1年生の濱口りおなさん（柵橋）、森田愛華葉さん（柵橋）へ高齢者保護に貢献したとして、感謝状が贈られました。

2人は、10月13日の下校中、困っている様子の高齢者に声をかけたところ、道に迷っていることが分かり、1人は付き添い、1人は学校に戻って報告をしました。その結果、高齢者は無事に帰宅することができました。

濱口さんは「当たり前のことですが、声をかけて本当によかったと思います」、森田さんは「先生から無事送り届けたことを聞き、安心して泣いてしまいました」と話してくれました。



左から濱口りおなさん、森田愛華葉さん

1/8 小中学校へ、タブレット端末を貸与

1月8日、度会小中学校でタブレット端末「iPad」の貸与式が行われました。

町では、文部科学省のGIGAスクール構想に基づき、小中学校の児童生徒を対象に1人1台の端末と周辺機器や学習支援ソフトなどの整備を進めています。今回、物品の納入が完了したことから、さっそく授業で活用できるよう貸与式を実施しました。

校長から端末を手渡された生徒代表は、「大切に使用させていただきます。実際の授業で活用するのが楽しみです」と話してくれました。



貸与されたiPad



貸与を受ける度会小学校生徒代表



端末使用についての講習を受ける度会中学校生徒

12/24 事務事業からの暴力団等の排除に関する協定調印式

12月24日、伊勢警察署との協定締結に伴う調印式が役場庁舎にて行われました。

これまでは1つの事業に対してその都度暴力団などの排除に関する施策を行ってききましたが、事務事業が拡大されていく中、全ての事務事業においてその施策を行う必要があることから締結に至りました。この協定締結は、伊勢署管内では初めてで、県内では4例目となります。

伊勢警察署の出口署長は、「町と警察の双方がしっかりと連携し、暴力団の排除を行うことで、住民の安全な生活を守っていききたい」と話していました。



左から伊勢警察署長、町長

度会スクール インフォメーション

Vol.
94

町教育委員会事務局 ☎62-2422

度会小学校 ☎62-0004

度会中学校 ☎62-0194

度会小学校 食育の取り組み

小学校6年生において、「給食の献立を考えてみよう」をテーマに、食育の授業が行われました。

この授業は、献立を自分たちで考えることで、栄養バランスの取れた食の重要性に気づき、食への関心を高めることを目的に、毎年実施されています。

栄養教諭から献立作りのポイントを学んだあと、冬が旬の食材や過去に提供された給食などを参考にしながら、2限にわたって献立作りに取り組みました。栄養バランス、予算、対象となる年齢が幅広いことなど配慮する点が多く、初めての献立作りに難航する様子が見られました。

発表の際には「旬の野菜をたっぷり入れるメニューにしました」「色どりや地元の食材を使うことを意識しました」など、それぞれ工夫した点について話してくれました。



度会中学校 きれいな宮川を守るために

中学校では、12月7日の放課後に、恒例行事となっている宮川の清掃活動を行いました。

この活動は、宮川の景観を守ろうという思いから、生徒会が中心となり、企画、呼びかけを行っています。

当日は、身を切るような寒さの中、希望制にも関わらず90人を超える生徒が参加し、大小さまざまなゴミを見逃さないように隅々まで目を光らせ、一生懸命に時間いっぱいまでゴミを拾い集め、帰校後は皆で協力して分別に取り組みました。

生徒会役員からは、「そんなにゴミはないと思っていたけれど、想像以上に多くてびっくりした」「宮川清掃はこれから先も続いてほしいと思います」と感想を聞かせてくれました。



12/17 ソファを寄贈 町商工会

12月17日、第21回町商工会(世古武弘会長)チャリティゴルフ大会での募金で購入した3人用ソファ2台が町社会福祉協議会に寄贈されました。

町通所介護事業所れんげ草に設置されます。

町社会福祉協議会の縄手一郎会長は、「新型コロナウイルス予防の観点から、消毒など管理のしやすい革製のものをいただきました。利用者が健やかに過ごしていただくためとても役立ちます。本当にありがとうございます」と話してくれました。



12/19 南伊勢高校度会校舎図書館開放イベント

12月19日、南伊勢高校度会校舎の図書館で、同校と町が連携して『南伊勢高校度会校舎の図書館へ行こう!』を開催しました。

当日は子ども・大人合わせて計20人が参加。高校生による図書館ガイドやおはなし会、県立図書館との協力によるオリジナル缶バッジ作りなど、盛りだくさんの内容で参加者に楽しんでもらいました。

また図書館を利用してもらう時間を設定し、新しく貸し出しカードを作ってもらうことができました。



おはなし会の様子

1/10 町民の生命財産を守る決意を新たに 消防出初式

1月10日、度会町消防出初式が、役場庁舎前駐車場で挙行されました。

式典は、新型コロナウイルス感染防止のため、例年より規模を縮小して開催され、小岸仁実消防団長をはじめ出席した団員40人に対し、町長から「機能別分団の導入などによりさらに強化されたその組織力で、町民からの負託に応えてください」と訓辞がありました。

また、町消防団員への永年勤続表彰や、消防団員への観閲などが併せて執り行われました。



町長による永年勤続表彰



町長による観閲

12/26 新教育委員の就任

町議会12月定例会において同意を受け、12月26日付で杉本誠さん(柳)、藤原みづえさん(葛原)が新たに教育委員に任命されました。

1月21日、定例教育委員会に初出席され、杉本さんは「度会の教育の充実と発展のために力を尽くしてまいります」と、藤原さんは「未来ある子どもたちのために、私たち大人ができることを進めていきたい」と抱負を語ってくれました。



左から杉本誠さん、藤原みづえさん

医療費控除は明細書の添付が必要です

平成29年分の確定申告から、領収書の提出の代わりに『医療費控除の明細書』の添付が必要となりました。

※医療費の領収書は自宅で5年間保存する必要があります。

(税務署から求められたときは、提示または提出しなければなりません。)

※医療保険者から交付を受けた医療費通知を添付すると、明細の記入を省略できます。

医療費通知とは、次の6項目が記載されたものです。

(例：健康保険組合などが発行する「医療費のお知らせ」)

- ① 被保険者などの氏名
- ② 療養を受けた年月
- ③ 療養を受けた人
- ④ 療養を受けた病院などの名称
- ⑤ 被保険者などが支払った医療費の額
- ⑥ 保険者などの名称

領収書では医療費控除は受けられません!



「医療費控除の明細書」は、国税庁ホームページの確定申告書等作成コーナーで作成できます。ぜひご利用ください。



【問合先】伊勢税務署 個人課税第一部門 ☎28-3191(代表)

※自動音声の案内に従い「2」を選択してください。(受付時間 平日午前8時30分～午後5時)

役場税務住民課 ☎62-2414

令和2年分の確定申告はご自宅で!!

新型コロナウイルス感染症の感染防止のため、役場や税務署にお越しいただかなくても、ご自宅などから行うことができる確定申告についてお知らせします。

ステップ 1 お持ちのスマートフォン・パソコンから「国税庁ホームページ」へアクセス

ステップ 2 申告書を作成

ステップ 3 e-Taxで送信して提出

●提出方法は3通り

提出方法1 マイナンバーカードを使って送信

用意するもの

- ① マイナンバーカード
- ② ICカードリーダー
またはマイナンバーカード対応のスマートフォン
(一部端末のみ)



提出方法2 ID・パスワードで送信

「ID・パスワード方式の届出完了通知」を未取得の人で、発行を希望される場合は、事前に**申告する本人**が顔写真付きの本人確認書類をお持ちの上、**お早めに伊勢税務署へお越しください。**

提出方法3 印刷して郵送で税務署へ提出

【問合先】伊勢税務署 ☎28-3191(代表) / 役場税務住民課 ☎62-2414

伊勢税務署からのお知らせ

令和2年分の所得税などの確定申告会場のご案内

確定申告書の作成方法がご不明な人は、下記のとおり申告相談を受け付けます。
なお、会場の混雑緩和のため、会場への入場には「**入場整理券**」が必要となります。

確定申告会場 (税務署内に確定申告会場は設けておりません。)	
確定申告会場	いせシティプラザ (いせ市民活動センター北館) 【所在地】伊勢市岩淵一丁目2番29号 ※駐車場の混雑が予想されますので、なるべく公共交通機関をご利用ください。
開設期間	2月16日(火)～3月15日(月)の月曜日～金曜日 (土・日曜日および祝日には開設しておりません。)
開設時間	午前9時～午後5時

入場整理券について

- 「入場整理券」は会場当日午前8時30分から配付します。
LINEアプリを使えば事前にオンラインで入手することも可能です。

LINEアプリをご利用される人は、国税庁LINE公式アカウントを友だち追加してください。メニューの「ホーム」から「国税庁」または「@kokuzei」と入力していただくと友だち追加ができます。

友だち登録はこちら



詳しくは、国税庁ホームページをご覧ください。

- 入場整理券の配付枚数には限りがあります。配付状況に応じ、後日のご来場をお願いする場合があります。

入場時のお願い

ご入場いただく皆様には以下の事項をお願いします。
ご不便をおかけしますがご理解のほどよろしくお願いいたします。

マスクの着用

検温の実施

手指消毒

最少人数での来場

筆記用具などの持参

- 発熱(体温が37.5度以上)が認められる場合や検温にご協力いただけない場合には、入場をお断りさせていただきます。
- 体調が優れない人は、無理をせず後日来場いただくようお願いします。

還付申告について

令和2年分の還付申告は、5年間(令和3年1月1日から令和7年12月31日まで)行うことができます。
還付申告で申告相談をご希望される人は、3月16日以降、税務署での申告相談をご利用ください。
確定申告会場の混雑回避にご協力をお願いします。



確定申告には、ご自宅からパソコン・スマートフォンでご利用いただけるe-Tax(電子申告)が便利です。電子申告の詳細は『令和2年分の確定申告はご自宅で!!』をご覧ください。
新型コロナウイルス感染症の感染防止の観点からも、より安全・安心なご自宅からのe-Taxをご検討ください。

【問合先】伊勢税務署 個人課税第一部門 ☎28-3191(代表)

※自動音声の案内に従い「2」を選択してください。(受付時間 平日午前8時30分～午後5時)

国民年金 便利でお得な納付方法のお知らせ

国民年金保険料を下記の方法により納付することで、保険料が割引され大変お得です。

【口座振替】

- 当月末振替(早割) …………… **50円割引**
本来の納付期限よりも1カ月早く口座振替します。

【前納制度】

参考：令和2年度の割引額(口座振替の場合)

- ①2年前納(4月～翌々年3月分) …… **15,840円割引**
- ②1年前納(4月～翌年3月分) …… **4,160円割引**
- ③6カ月前納(4月～9月分、10月～翌年3月分) …… **1,130円割引**

※口座振替による前納を希望する人は、2月末までに年金事務所での手続きが必要です。

※現金納付による前納は、専用の納付書で使用期限までに納めてください。

【問合せ】伊勢年金事務所 ☎27-3601
役場税務住民課 ☎62-2412

所得税・住民税 障害者控除(要介護認定者など)について

令和2年12月31日において下記に該当する人は、申告の際に『障害者控除対象者認定書』を提示することで、所得控除(障害者控除)の適用を受けることができます。

同認定書の交付を受けるには、役場福祉保健課へ申請が必要です。

特別障害者控除対象者

- 『障害高齢者の日常生活自立度』がB・Cに該当
- 『認知症高齢者の日常生活自立度』がⅢ・Ⅳ・Ⅴに該当

障害者控除対象者

- 『障害高齢者の日常生活自立度』がAに該当
- 『認知症高齢者の日常生活自立度』がⅡに該当

【問合せ】役場長寿福祉課 ☎62-1186

町県民税の 町県民税 申告相談所 を開設

【問合せ先】役場税務住民課 ☎62-2414

町県民税の申告相談所の開設についてお知らせします。

今年は、新型コロナウイルス感染症拡大防止に向けた対策として、入場者全員の検温・マスクの着用・手指消毒、空気換気などを実施し、37.5度以上の発熱や体調不良が見受けられる場合は、当日の入場をお断りさせていただきます。

また、会場内の密を避けるため、入場者数の制限をします。状況によっては自家用車など会場外での待機をお願いする場合があります。あらかじめご承知おきください。

なお、さらなる感染リスク軽減に向け、会場内の滞在時間を少しでも短くするため、医療費控除の明細書や収支内訳書などの添付が必要な場合は、事前にご自身で作成(ご持参)いただくなど、業務の円滑化へのご協力をお願いします。

申告をしていただく人

令和3年1月1日現在で度会町に居住し、令和2年中に所得があり、下記に該当する人です。

- ① **営業、農業、不動産、配当、譲渡、山林などの所得があった人**
- ② **給与所得者で次のような人**
 - 給与以外に所得のあった人
 - 勤務先から役場へ給与支払報告書が提出されていない人
 - 令和2年中に会社などを退職した人
 - 雑損控除や医療費控除を受けようとする人
- ③ **公的年金を受給し、社会保険料控除や配偶者控除などを受けようとする人**

※所得税の確定申告をする人は、町県民税の申告書を提出する必要はありません。

申告にお持ちいただくもの

- 申告用紙、印鑑
 - 収入金額・控除額を明らかにできるもの
 - マイナンバーカードまたはマイナンバー確認書類および身分確認書類
- ※申告書へのマイナンバーの記載などが必要となります。

申告書の発送

対象と思われる人へ、2月中旬に郵送します。

申告用紙が届かなかった人でも、申告をしなければならないと思われる人は申告をしてください。

高額医療・高額介護合算療養費制度について

高額医療・高額介護合算療養費制度とは

『医療』と『介護』の両方のサービスを利用している世帯の負担を軽減する制度です。

自己負担限度額 1年間に支払った『医療保険』と『介護保険』の負担額の合計が、下記の自己負担限度額を超えた場合は、その超えた金額が支給されます。
※医療保険と介護保険で、どちらかの自己負担額が0円の場合は支給されません。

70歳未満の人

所得区分	所得要件	自己負担限度額
現役並み所得者(上位所得者)	旧ただし書き所得901万円超	212万円
	旧ただし書き所得600万円超901万円以下	141万円
一般	旧ただし書き所得210万円超600万円以下	67万円
	旧ただし書き所得210万円以下	60万円
低所得者	住民税非課税世帯	34万円

※旧ただし書き所得=総所得金額-基礎控除額

70～74歳の人、後期高齢者医療制度加入者

所得区分	所得要件	自己負担限度額
現役並み所得者	課税所得690万円以上	212万円
	課税所得380万円以上	141万円
	課税所得145万円以上	67万円
一般	課税所得145万円未満 ※旧ただし書き所得210万円以下を含む	56万円
低所得者Ⅱ	住民税非課税世帯	31万円
低所得者Ⅰ	住民税非課税世帯で、年金収入が80万円以下など、一定の要件を満たす人	19万円

※70～74歳の低所得者Ⅰに該当する世帯も、複数の人が介護サービスを利用する場合は自己負担限度額は31万円となります。

算定期間 令和元年8月1日～令和2年7月31日

申請について 対象となる被保険者には、申請書が届きますのでご確認ください。

【問合せ】役場税務住民課 ☎62-2412 / 長寿福祉課 ☎62-1186

令和2年分 町県民税申告相談会日程表

月日	曜日	受付時間	対象地区	相談会場
2月16日	火	午前9時～11時30分	麻加江	度会町役場(2階大会議室)
		午後1時30分～4時	田口・立花	
2月17日	水	午前9時～11時30分	注連指・坂井	
		午後1時30分～4時	長原	
2月18日	木	午前9時～11時30分	小萩・脇出・和井野	
		午後1時30分～4時	柳・市場・南中村・川上	
2月19日	金	午前9時～11時30分	川口・栗原・中之郷・五ヶ町	
		午後1時30分～4時	日向・小川・火打石・駒ヶ野	
2月22日	月	午前9時～11時30分	平生・当津・茶屋広	
		午後1時30分～4時	鮎川・下久具・田間	
2月24日	水	午前9時～11時30分	上久具・牧戸・宮ノ西自治会・度会団地自治会	
		午後1時30分～4時	立岡・大久保・葛原	
3月1日・2日	月・火	午前9時～11時30分	棚橋・みどりが丘団地自治会	
		午後1時30分～4時		
3月3日・4日	水・木	午前9時～11時30分	大野木	
		午後1時30分～4時		
3月5日(金)～15日(月) (土・日曜日を除く)		午前9時～11時30分	地区指定なし	
		午後1時30分～4時		

令和3年宮リバー度会パーク 春まつり中止のお知らせ

例年4月に開催しています宮リバー度会パーク春まつりは、県内外から約1万人近い来場者があるなか、不特定多数が密集する可能性も高く、来場者、関係者の安全を最優先に考えた結果中止させていただきます。
ご理解いただきますようお願いいたします。



【問合せ】春まつり実行委員会事務局
(役場産業振興課内)
☎62-2416

年金事務所で 予約相談を実施しています。

年金事務所総合案内または電話で、1カ月先までの年金相談および請求手続きの予約を受け付けています。
予約の際には、基礎年金番号・名前・電話番号・相談内容を確認しますので、手元に基礎年金番号のわかるものを用意してください。

予約専用ダイヤル ☎0570-05-4890
平日 午前8時30分～午後5時15分

予約相談実施時間
平日 午前8時30分～午後4時
延長相談 (週の初日) 午前8時30分～午後6時
第2土曜日 午前9時30分～午後3時

【問合せ】ねんきんダイヤル ☎0570-05-1165
伊勢年金事務所 ☎27-3601

第14回^{うま}美し国三重市町対抗駅伝 中止のお知らせ

2月21日(日)に開催を予定しておりました『三重とこわか国体・三重とこわか大会開催記念 第14回美し国三重市町対抗駅伝』は、新型コロナウイルス感染症拡大防止のため、中止となりました。

この駅伝に向けて、忙しい中練習に励んでくれていた度会町チームの出場は、残念ながら叶いませんでしたが、選手たちのこれからの活躍を期待するとともに、その意思を受け継いだ来年の出場チームに希望を託します。

【問合せ】町教育委員会事務局 ☎62-2422

●出場予定のあった度会町登録選手名簿 (敬称略)

区間	区分	距離	選手名	字名
1区	小学生女子	1.28 km	竹内 小絢	大野木
			森本 七海	棚 橋
2区	小学生男子	1.85 km	津村 宥翔	平生
			谷口 祐太	大野木
			岡村 柊那	棚 橋
3区	中学生女子	3.83 km	山本 真央	麻加江
			津村 公翔	平生
4区	中学生男子	5.58 km	福井 晴渡	大野木
			福井 良隆	大野木
5区	40歳以上男子	4.60 km	竹内 憲生	大野木
			津村 将彦	平生
監督			津村 将彦	平生



度会町登録選手 小中学生
左から(上段)岡村 柊那、山本 真央、福井 晴渡、津村 公翔
(下段)森本 七海、竹内 小絢、津村 宥翔、谷口 祐太

区間	区分	距離	選手名	字名
6区	ジュニア男子	6.36 km	畑 秀人	棚 橋
			福井 涼介	大野木
7区	一般女子	2.89 km	畑 まどか	棚 橋
			水小田 日和	棚 橋
8区	20歳以上女子	3.43 km	扇谷 結愛 (市町交流選手※)	
9区	ジュニア女子	5.45 km	栴田 日菜果	棚 橋
			山本 真菜	麻加江
10区	20歳以上男子	6.925km	栴田 貴理丸	棚 橋
			栗原 昂希	大野木
コーチ			浦井 峻自	大野木

※人口によるチーム力の格差を是正するため、他市町の選手をエントリーすることが出来る制度です。

国民健康保険からのお知らせ

【問合せ】役場税務住民課 年金保険係
☎62-2412

健康づくりと医療費節約のために、家庭でできることを紹介します。



1 「ポリファーマシー」ってご存じですか？

ポリファーマシーとは、主に多くの薬を服用することにより、副作用などを起こすことをいいます。薬が追加されたり、変わった場合は特に注意が必要です。
気になる症状があっても、勝手に薬をやめたり、減らしたりせず、必ず、医師や薬剤師に相談しましょう。

2 「重複服薬」を見直しましょう

重複服薬とは、複数の医療機関を受診し、重複して同じ効能の薬を処方され、それを服用することです。副作用を発症する場合がありますので注意しましょう。



日頃から、注意しておくことは？

- かかりつけ医や、かかりつけ薬剤師をもちましょう。
- 自分の処方されている薬がわかるように、お薬手帳は1冊にまとめておきましょう。

3 「ジェネリック医薬品」を活用しましょう



ジェネリック医薬品(後発医薬品)は新薬(先発医薬品)と同等の効果がありますが、新薬に比べて開発費を抑えられるため、価格が安く設定されています。国の安全基準を満たしているため、安心して使うことができ、医療費の節約にもつながります。

保険証更新時に「ジェネリック医薬品希望シール」を送付していますので、お薬手帳や保険証に貼って活用してください。

4 「セルフメディケーション」を行きましょう

セルフメディケーションとは、自分の健康に責任を持ち、軽度な身体の不調は自分で手当てをすることです。まずは、しっかりと健康管理をして、軽度な身体の不調時には市販薬を使用するなど、そのときの症状に合わせて判断しましょう。

ご存じですか？「セルフメディケーション税制」

健康診断・予防接種などを受けている人が、対象の市販薬(OCT医薬品)を購入することで、所得控除が受けられる税制です。

医療費控除を受けている場合は、申告できません。

※OCT医薬品とは……薬局やドラッグストアで処方箋なしで購入できる薬です。

5 「整骨院・接骨院、はりきゅう・マッサージ」の適正受診を行きましょう

柔道整復師、はりきゅう、マッサージの施術を受ける場合、国民健康保険が使える場合と使えない場合があります。施術を受ける前に、国民健康保険が適用される範囲を正しく理解して利用しましょう。

適正受診のために

- 負傷の原因を施術師に正しく伝えましょう。
- 仕事や通勤途中の負傷、交通事故による場合、原則として保険は使えません。
- 慢性的な肩こりや疲労回復などの目的には、保険は使えません。
- 施術が長期にわたる場合は、医師の診察を受けましょう。

3月1日(月)
~7日(日)

春の全国火災予防運動はじまる

【問合せ】伊勢市消防本部予防課 ☎25-1268

その火事を防ぐあなたに 金メダル

(令和2年度全国統一防火標語)

住宅火災の発生や逃げ遅れを防ぎ、命を守るために、日頃から取り組むべき『住宅防火7つのポイント』をご紹介します。

住宅防火7つのポイント



- 1 寝たばこは絶対にしない
- 2 ストープの近くに燃えやすいものを置かない
- 3 コンロに火を点けたままでその場から離れない
- 4 逃げ遅れを防ぐために「住宅用火災警報器」を設置する
- 5 寝具やカーテンなどには防炎品を使用する
- 6 火災を小さいうちに消すために「住宅用消火器等」を設置する
- 7 日ごろから隣近所との協力体制をとる

公共施設でインクカートリッジの回収を始めます

国内で使用されているインクカートリッジは年間1億1千万個といわれ、そのうち回収して再利用されているのは半分以下の5千万個。残りは可燃ごみとして処理されています。



インクカートリッジは、焼却すると1個あたり58g~110gのCO₂が排出されます。

回収して再利用、リサイクルすることにより、ごみの減量化やCO₂の排出を抑制することができます。

ゼロエミッションを掲げ、再利用できないカートリッジもプラスチック資源としてリサイクルしています。

【収集場所・時間】

町美化センター・役場・中央公民館に回収ボックスを設置。開庁時間であればいつでも出すことができます。

全メーカー対象ですので、ぜひご活用いただきごみの減量化やCO₂の削減に貢献しましょう。

【問合せ】役場建設水道課環境係 ☎62-2415



『脳』の健康相談を開催します

【開催日時】3月18日(木)
午後3時~5時30分まで
【開催場所】町保健センター

【相談員】

伊勢志摩区域連携型認知症疾患医療センター
いせ山川クリニック 山川 伸隆院長

【内容】

物忘れに関する専門的な相談
※相談時間は、1人30分程度の予定

【定員】5人(先着順で要予約)

【費用】無料

【申込期限】3月3日(水)

【申込・問合せ】
町地域包括支援センター
(役場長寿福祉課内)
☎62-1118



「あれ、何かおかしい？」
気付いたら一人で悩まず、まず相談!

令和三年一月二十一日
茶の実句会抄

寒満月祈りの指を深く組む
辻本久美子

電線に黙して並ぶ寒鴉
長谷川吉春

弱弱しき川の流れや寒の入り
門野まさ代

おみくじを結びし枝や冬芽萌ゆ
前村 治美

寒梅のはや咲き初むる朝の庭
細井美江子

すずなすずしろ又一つ齡重ね
牧 明子

浮寝鳥目覚めの水輪光の輪
中井 和子

神の池日のきらきらと水面鏡
村山 和美

塗盆の紀州てまりや松の内
松本 貞子

広報文芸 西野たけし指導



地域包括支援センターだより

【問合せ】
町地域包括支援センター ☎62-1118

茶き茶きポイントの交換について

健康づくりや介護予防活動、ボランティアを通してためた「茶き茶きポイント手帳」の交換が3月1日から始まります。今年は新型コロナウイルス感染症予防のため、例年よりポイント獲得が難しい状況になってしまいましたが、少しでもためていただいたポイントは、3月中に加盟店でポイントを交換しましょう！4月からの新しい手帳は郵送などでお届けします。また1年間活動的に過ごしていきましょう。

ポイント交換期間

3月1日(月)~31日(水)

※どうしても3月中にポイント交換ができなかった場合は4月になってからもかまいませんが、なるべく早めに交換していただきますようご協力お願いいたします。

ポイント交換方法

『令和2年度茶き茶きポイント手帳』を持って町内加盟店でポイント数に応じた商品と交換し、手帳を加盟店に渡してください。

※昨年度(平成31年度)の手帳は景品交換できませんのでご注意ください。

ポイント数に応じた商品などについて

- 5~9ポイント…町指定ごみ袋(10枚入り)1個
- 10~34ポイント…町指定ごみ袋(10枚入り)2個
- 35~49ポイント…1,000円分の商品(お買い上げ金額1,000円以上で利用可)
- 50ポイント…1,500円分の商品(お買い上げ金額1,500円以上で利用可)

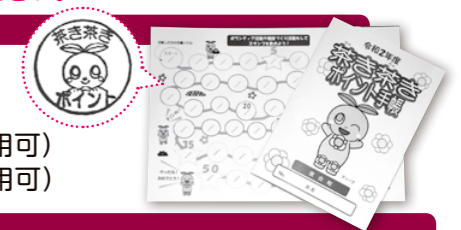

Q&A

Q1. 手帳を2冊持っていますが、全て同じお店でポイント交換しないといけませんか？

A1. 1冊ごとに違うお店でポイント交換できます。

Q2. 1,500円分のポイント(50ポイント)がたまっているけれど、1,000円分の商品と交換して、500円のおつりをもらえますか？

A2. ポイント交換の際におつりは出ません。50ポイントの場合は、1,500円以上のお買い物をした際に限り交換できます。

Q3. ごみ袋と同じくらいの値段の商品と交換してもらおうことはできますか？

A3. 5~34ポイントの場合は、ごみ袋のみが交換対象です。同じくらいの値段の商品であっても交換はできません。

Q4. 去年交換できなかったポイントと合わせて交換できますか？

A4. ポイントは合算できません。今年度のポイントを来年度に持ち越すこともできませんので、3月中に交換をお願いします。

加盟店一覧

店舗名	所在地	業種・取扱商品など	ごみ袋取扱
舟瀬商店	大久保146-3	ガソリンスタンド・食品雑貨など	○
貴の園	平生1126	お茶・菓子・ブルーベリー	○
Maminka	棚橋326-1	パン	○
松本寝具店	棚橋439-3	寝具、婦人服、ギフト各種	○
岡村石油店	棚橋571-1	ガソリンスタンド	○
CPSくりはら	棚橋783-1	食品、日用品など	○
ファミリーマート くりはら度会店	棚橋783-1	コンビニエンスストア	○
焼肉おどり場 本店	棚橋738-1	飲食店	○
広美屋	棚橋1441-1	日用雑貨、化粧品、菓子など	○
理容 オカムラ	棚橋225-3	理容室	○
鈴木水産	葛原777-2	活魚販売、飲食店	○
西金商店・シャディ サラダ館度会店	大野木2007-1	LPGガス、灯油、米、 ギフト、住宅整備など	○
あんふあん	大野木2008-12	洋菓子	○
御食事処はせ川	大野木2411	飲食店	○
有限会社中野板金	大野木2425	自動車板金塗装、車検、 新車中古車販売など	○
田園	大野木2444-1	飲食店	○
サロンド 宏香	大野木2543-1	美容院	○
割烹つつみ	川口1625	飲食店	○
中井商店	小川188	ガソリンスタンド	○

地域包括ケアシステム 啓発講演会

住み慣れた地域で自分らしく生きられるよう、もしものとき、自分が望む最期を迎えるための準備についての講演会を放送します。

放送日時

行政文字放送わたらいチャンネル
2月13日(土)~2月28日(日)
午前10時、午後3時、8時~
(1日3回、放送時間1時間)

内容

講演「あなたらしく生き切るために
準備すること」

講師 ふじ内科クリニック
院長
内藤 いづみ先生



『言語相談』を開催

町では、言語に係る発達相談を開催します。

【開催日時】
3月12日(金)
午前9時～正午

【場所】

町保健センター

【相談員】

石川和代先生(言語聴覚士)

【対象】
乳幼児および小学生

【相談内容】

言葉の遅れ、発音不明瞭、言葉に詰まるなど
※相談は無料で、秘密は堅く守られます。

【申込期限】※要予約
2月26日(金)

【申込・問合せ先】

役場保健こども課

☎62-2413または

☎62-1112



お気軽に
ご相談ください

『ハコゴの健康相談』を開催

【開催日時】

3月25日(木)
午後1時30分～3時20分

【開催場所】

県伊勢庁舎ヘルスサポート室
【内容】
専門医による個人面接相談(要予約)
※相談は無料で、秘密は堅く守られます。
【予約・問合せ先】
伊勢保健所地域保健課
☎27-15148
令和3年度の協会けんぽの保険料率について
令和3年度の協会けんぽ三重支部の健康保険料率および介護保険料率(全国一律)は、令和2年度より引き上げとなります。
※変更は3月分(4月納付分)からとなります。
※対象者は、協会けんぽ三重支部発行の健康保険証をお持ちの人です。
●健康保険料率
現行 9.77% → 令和3年 3月分 9.81%(引き上げ)
●介護保険料率
現行 1.79% → 令和3年 3月分 1.80%(引き上げ)
【問合せ先】
全国健康保険協会三重支部

「第2回ウェブ福祉の就職フェア」開催

福祉の仕事をお探しの人を対象に、ウェブ福祉の就職フェア(オンライン説明会)を開催します。

【申込期間】

1月8日(金)～
2月15日(月)正午

【開催日】

2月21日(日)
午前10時～午後4時

【参加方法】

自宅パソコンもしくは会場パソコンでZOOMアプリを使用

【参加事業所】

28法人

【対象】

福祉の職場に就職希望、または関心のある一般・学生

【申込問合せ先】

三重県社会福祉協議会
三重県福祉人材センター
☎059-227-1516

NET119緊急通報システムの登録について

聴覚または音声・言語機能などに障がいがあり、音声による119番通報が困難な人

伊勢市・玉城町・度会町に在住または通勤・通学しており、聴覚または音声・言語機能などに障がいがあり、音声による119番通報が困難な人

【対象】

伊勢市・玉城町・度会町に在住または通勤・通学しており、聴覚または音声・言語機能などに障がいがあり、音声による119番通報が困難な人

【登録方法】

「NET119緊急通報システムご登録規約」を確認の上、申請書兼同意書に必要事項を記入し、伊勢市消防本部(桶部町159-11)4階の通信指令課へ提出してください。

【問合せ先】

伊勢消防本部 通信指令課
☎25-11261

【登録料】

無料

【お問い合わせ先】

伊勢消防本部 通信指令課
☎25-11261

【登録料】

無料

【お問い合わせ先】

伊勢消防本部 通信指令課
☎25-11261

【登録料】

無料

【お問い合わせ先】

伊勢消防本部 通信指令課
☎25-11261

【登録料】

無料

【お問い合わせ先】

伊勢消防本部 通信指令課
☎25-11261

【登録料】

無料

【お問い合わせ先】

伊勢消防本部 通信指令課
☎25-11261

【登録料】

無料

【お問い合わせ先】

伊勢消防本部 通信指令課
☎25-11261

【登録料】

無料

【お問い合わせ先】

伊勢消防本部 通信指令課
☎25-11261

【登録料】

無料

【お問い合わせ先】

伊勢消防本部 通信指令課
☎25-11261

【登録料】

無料

【お問い合わせ先】

伊勢消防本部 通信指令課
☎25-11261

【登録料】

無料

【お問い合わせ先】

伊勢消防本部 通信指令課
☎25-11261

【登録料】

無料

『公共職業訓練』受講者を募集

ポリテクセンター伊勢では、公共職業訓練を実施します。

【訓練科・定員・日程・受講料】下記のとおり
【訓練場所】ポリテクセンター伊勢
【募集対象者】求職中の人
【申込・問合せ先】ポリテクセンター伊勢
☎37-3121

●公共職業訓練日程

訓練科	定員	訓練期間	応募締切日	入所選考日
機械・CAD科	15人	3月18日(木)～ 9月13日(月)	2月9日(火)	2月12日(金)
ものづくり溶接科	12人	4月2日(金)～ 9月22日(水)	3月2日(火)	3月5日(金)

※受講料は無料です。
※応募締切日以降も二次募集を行う場合がありますので、お問い合わせください。

（企画総務グループ）
☎059-225-13317
（平日午前8時30分～午後5時15分）
障害者の法定雇用率引き上げ
3月1日から障害者の法定雇用率が引き上げになります。引き上げに伴いハローワーク伊勢では障害者雇用に向けた支援を行っていますので、詳しくはご相談ください。
【問合せ先】
ハローワーク伊勢
☎27-18609

地域貢献のため寄附 グッディ度会店

グッディ度会店などを経営する株式会社玉城様から、町民の皆さんの日頃のご愛顧に感謝し、地域貢献のためとしてご寄附をいただきました。ありがとうございました。

株式会社玉城 様
300,000円

BOOK 図書室だより
お薦めの絵本を紹介!

「ありがとうがしりたくて」
菊田 まりこ / 著
株式会社 キノブックス

『ありがとう』が知りたくて、天国から地上に降りて来ました。自分の母親から生まれ変わります。生きていること、命が受け継がれていくこと、喜びや悲しみの中から『ありがとう』の言葉を見つけ出します。与えることも、与えられることも、ありがとう。絵本の中にいっぱい『ありがとう』があふれていて心洗われるような絵本です。

貸出日時 毎週土曜日午前11時～午後5時
開館時間 午前8時30分～午後5時
休館日 日曜日・祝日
問合先 町地域交流センター ☎63-0070

防災情報を入手しましょう

防災行政無線の放送と同じ内容を、度会町メール、町ホームページ、ケーブルテレビ文字放送で配信しています。また確認ダイヤル(☎63-0001・63-0002)におかけいただくことで、放送を聞き返すことができます。昨年からの度会町公式LINEでの配信が追加されました。

現在登録者数 628人
1月29日現在

ぜひ「登録」してください。

【問合せ先】役場みらい安心課

☎62-2424

☎62-2424

☎62-2424

☎62-2424

☎62-2424

☎62-2424

有料広告を募集しています

町では、『広報紙』への有料広告を募集しています。会社やお店の宣伝にご利用ください。広告の規格や掲載料、申込方法など詳しくは、町ホームページをご覧ください。

【問合せ先】役場みらい安心課 ☎62-2423

焼肉 おどり場
Go to Eat Day Day
お持ち帰り 30%OFF
コース料理 2,000円～
お徳な豚コースと若鶏のハーフランチ 700円
本店 ☎62-2929 明和店 ☎55-2829
営業時間 11:00～14:00(LO 13:45) / 17:00～21:30(LO 20:30) 定休 水曜日

やすらぎ公園指定店
各種墓石・デザイン墓石取り扱い
ISHIYA いしや
石八石材
無料 ☎0120-69-1488
伊勢市浦口3丁目8-9(宇治山田高校トンネル横)
http://www.ishiyasekizai.com

厄年祝特別セール
2021年厄年の方々
昭和36年 昭和55年 平成元年 平成9年 平成15年
還暦祝 六七祝 三三祝 五五祝 十九祝
まずはご一報! カタログ送付いたします
0120-81-3456
店内全てお値打ち価格で
株式会社 YAMADA
伊勢市岩淵1丁目16-11
TEL:0596-24-3131
m-yamada@eagle.ocn.ne.jp
本年の初午は3月11日です
2/4～3/11の間で日柄のよい日を選びお配りください



今日の一品 鯖の幽庵焼き

栄養価(1人分3品目の合計)

エネルギー182kcal/たんぱく質 16.5g/脂質 7.7g/塩分 1.5g

材料(4人分)

鯖……………4切 しょうゆ……………大さじ1
みりん……………大さじ1 ゆず皮(すりおろす)……少々

作り方

- ①鯖をみりん、しょうゆ、ゆず皮を混ぜたものに一晚浸しておく。
- ②①をグリルの中火で5～6分焼く。

付け合わせ

ゆり根の梅肉和え

材料

ゆり根……………60g
梅肉……………6g

作り方

ゆり根を食べやすい大きさに切って、約2分間茹でて梅肉で和える。

菜の花のごま和え

材料

菜の花……………120g
練りからし……………6g
麵つゆストレート……………小さじ2
すりごま……………4g

作り方

菜の花を長さ3cmに切って、茹で、練りからし、麵つゆストレート、すりごまで和える。

魚には良質なたんぱく質が多く含まれ、栄養摂取に欠かせない栄養素です。ユズの風味付けで、いつもとは異なる美味しさでいただけます。

7ヶ月パッドでも紹介しています!

今日の一品をはじめとするレシピを公開していきます!ぜひご覧ください!



暮らしがイイ! 主な施設の電話番号一覧

▼度会町役場

開庁時間 午前8時30分～午後5時15分
※昼の休憩時間は2班交代制での執務
※各課直通電話をご利用ください
※閉庁時間は当直室電話をご利用ください

- 総務課……………(代) 62-1111
・行政係・財政係・人事係
- みらい安心課
・みらい企画係……………62-2423
・防災安心係……………62-2424
- 税務住民課
・税務係……………62-2414
・戸籍住民係……………62-2411
・年金保険係……………62-2412
- 保健子ども課
・保健衛生係……………62-1112
・こども・障がい係……………62-2413
- 長寿福祉課
・長寿支援係……………62-1118
・地域福祉係……………62-1186
- 産業振興課……………62-2416
・振興係・農林係

●建設水道課

- ・建設係……………62-2420
- ・水道係・環境係……………62-2415
- 出納室……………62-2410
- 議会事務局……………62-1113
- 教育委員会事務局……………62-2422
・学校教育係・社会教育係
- 当直室(夜間・休日)……………62-1114
- 防災行政無線確認ダイヤル
63-0001 63-0002

▼保育所

- 棚橋保育所……………62-0074
- 長原保育所……………64-0022
- 中之郷保育所……………62-0070
- ▶地域交流センター……………63-0070
- ▶社会福祉協議会……………62-1117
- ▶わたらい緑清苑……………62-2200
- ▶美化センター……………62-0249
- ▶中央公民館……………62-1588
- ▶度会小学校……………62-0004
- ▶度会中学校……………62-0194
- ▶バザールわたらい……………63-0333

町のうごき 人口と世帯数

令和2年12月31日現在 ()内は前月比
男……………3,888人 (-5) 出生……………3人
女……………4,108人 (-3) 死亡……………14人
計……………7,996人 (-8) 転入……………22人
世帯数……………3,080世帯(+6) 転出……………19人

おめでた 12月中に届出のあった方(敬称略)

子の名前	保護者名	字名
北村 柊華	智	長原
坂本 椋飛	竜也	麻加江
名古屋 凜花	充弘	葛原

おくやみ 12月中に届出のあった方(敬称略)

名前	年齢	字名
前田 文代	80	注連指
徳力 とくへ	91	田口
廣 道久	71	麻加江
奥野 静代	81	坂井
登 定男	91	立花
丸屋 隆	79	立岡
細淵 十四三	90	平生
奥村 利博	81	柳
奥川 正夫	98	市場
田畑 きみ	87	和井野
小林 はるみ	87	南中村
谷 まさ	96	大野木
森 政勝	85	牧戸

子育て情報

子育て支援

問合先 役場保健子ども課 ☎62-2413 ☎62-1112 町子育て支援センター ☎63-0070

わたっこ広場開放

月曜日～金曜日

時間 午前9時30分～
午後3時30分
場所 町子育て支援センター

遊・友・YOU くらぶ

3月10日(水)

ひよこグループ
うさぎグループ

時間 午前10時30分～
11時30分
場所 町子育て支援センター
※初回のみ要申し込み

わたっこBaby広場

3月17日(水)

時間 午前10時～11時
場所 町子育て支援センター
内容 赤ちゃんとのふれあい遊び、保健師によるミニ子育て講座、お母さんのおしゃべりタイムなど
対象 おおむね3カ月から1歳くらいまでの子どもとその保護者
※要事前申し込み

保健情報

問合先 役場保健子ども課 ☎62-1112 ※都合により時間帯など、変更する場合があります。

3歳6カ月児健診

3月3日(水)

受付 午後1時～
場所 町保健センター
対象 平成29年7月・8月
生まれのお子さん

乳児健診

3月3日(水)

受付 午後0時40分～1時
場所 町保健センター
対象 2カ月児健診
令和2年12月生まれのお子さん
7カ月児健診
令和2年7月生まれのお子さん

育児相談

(保健相談および栄養相談)

3月17日(水)

受付 午前11時～正午
場所 町子育て支援センター
対象 0歳～6歳までのお子さん
※事前予約制
※度会町カレンダーの日程と変更になっていますのでご注意ください。
お気軽にご相談ください。

2月の町税

固定資産税 第4期
国民健康保険税 第10期

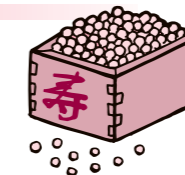

※口座振替日は、3月1日(月)です。
預貯金残高の確認をお願いします。

度会町地域包括支援センター

ご相談ください!

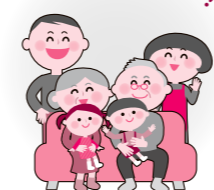

- ・介護に関すること
- ・認知症に関すること
- ・介護予防に関すること など

【問合先】 役場地域包括支援センター
☎62-1118

行政文字放送 わたらいチャンネル



動画放送スケジュール

令和3年度度会町成人式の様子

【日時】 1月28日(木)～2月12日(金)
午前10時、午後3時、8時～
1日3回

【お知らせ】

度会町行政放送が、令和3年1月14日(木)よりハイビジョン化されました。新しくなった「わたらいチャンネル」をぜひご覧ください。

【問合先】 役場みらい安心課 ☎62-2423

かがや びと 輝け!わたらい人

a Person of Shining Watarai 第236人目

はた あいじゅ 畑 愛珠さん (大野木) 20歳

PROFILE 今年めでたく成人を迎えた畑愛珠さんを紹介し、現在、美容師を目指し、愛知県の専門学校に通っています。

★今頑張っていること

将来の夢である美容師になるため、国家試験にむけて学科の勉強や実技の練習を頑張っています。

また、4月からは美容室に就職する予定です。経験を積んで、技術やセンスを磨き、多くの人に美容の魅力を伝えていきたいと思っています。



★同級生との再会はどうでしたか?

久しぶりに会った友人ばかりで、話しているうちにまるで中学時代に戻ったような気持ちになりました。地元の人たちに会えてたくさん元気もらえました。

★度会町についてどう思いますか?

自然が美しいことが一番の魅力です。今は愛知県で一人暮らしをしていますが、久しぶりに地元に戻ってくると、空気がおしくとても落ち着きます。

シリーズ 突撃!わたらい調査隊!

📁 #10

清水と暮らしが根付く!注連指区へ



記念すべき10回目は、注連指区です。

区内を巡っていると、栗原商店の移動販売車を発見しました。栗原商店では、昨年6月から移動販売のサービスを開始。注連指区には週1回、月曜日に訪問し、毎回10~20人の利用があるそうです。

買い物をしてきた林イチエさん、中山晴恵さんは、「お惣菜や野菜、お刺身など商品の品揃えが豊富で、家の前で買い物ができるのでとても助かっている」と話してくれました。

お2人に注連指区のおすすめの場所を伺うと、「学生時代の遠足で、獅子ヶ岳に注連指の登山道から歩いて頂上まで登ったことがあるけど、大変だった」と思い出を聞かせてくれました。



区民の生活を支える用水路

注連指区を出発点とする登山道は、3つある登山ルートのうち最も距離が長いので、遠足で険しい山道を登った当時の学生の体力に驚きました。

獅子ヶ岳を遠くに見ながら、区内を進んでいくと、この時期にも水の流れる用水路を発見しました。気になったので、近所の人に伺うと、「この水路には水が一年中流れていて、主に稲作用として利用しているけど、冬の間も野菜を洗ったり自由に使っている。水路に流れる水はとてもきれいで、区内の人たちの生活を支えていて、夏になると、家の前の小川で蛍が見られる」とも教えてくれました。また、「注連指区は、伊勢市にも松阪市にも出かけやすいので意外と便利。静かで住みよいところ」と、その暮らしについても話してくれました。

私の家も山に囲まれた場所にあり、幼少期は蛍が飛んでいました。しかし、時代とともにその数は減り続け、今では姿を見ることはできません。注連指区のように蛍が生息できる美しい環境が、今後も残ってほしいと思います。



移動販売車で買い物を楽しむ林さんと中山さん



夏には蛍の飛び交う小川

調査隊員 大辻 将弘

※調査隊は、現地で行った内容を基に編集しています。

※広報度会では、撮影のため一時的にマスクを外してもらっている場合があります。

