

謹賀新年





中村町長 本年の一字

決

町として今、何をすべきかを決断することが自分の責務です。世界中に不安が広がっている中だからこそ、最善最速の決断に努めてまいります。

ごあいさつ 度会町長 中村忠彦

新年明けましておめでとう
ございます。

町民の皆様には、健やかに
新春をお迎えのこととお慶び
申し上げます。また、日頃
より町行政に深いご理解と
ご協力を賜っておりますこと
を心よりお礼申し上げます。

さて、昨年を振り返ります
と、新型コロナウイルスのオ
ミクロン株流行や、ウクライ
ナ情勢に端を発した原油・物
価の高騰などにより、世界中
が大きく動揺した1年間であ
りました。

不安定な情勢の中で、町民
の皆様暮らしを何としても
守るため、ワクチン接種の
推進や、新型コロナウイルス
感染症地方創生臨時交付金
を活用した様々な事業を実施
し、感染対策と経済対策の
両面で、切れ目のない支援
が行えるよう、常に努めて

まいりました。

また、コロナ禍によって
全国的に加速するデジタル
化の波に取り残されぬよう、
庁内における自治体DXの推
進や、マイナンバーカードの
普及促進のほか、近隣の町と
の連携のもと、デジタル田園
都市国家構想の実現に向けた
挑戦もスタートし、次の時代
へと踏み出す1年でもありま
した。

新たな年におきましても、
新型コロナウイルス感染症へ
の対応に万全を期するととも
に、地域経済対策の推進な
ど、コロナ禍からの回復に
目を向けた取組を実施し、
町民の皆様を全力で支えて
まいります。

令和元年6月に町長の任を
いただいてから、早いもので
3年6カ月が経過をいたし
ました。公約で掲げました

スローガン「度会町の明る
い未来」の実現のためには、
解決すべき課題がまだまだ多
残っています。それらの課題
解決には、時に一刻も早い決
断が必要となり、また時には
時間をかけた慎重な決断
が必要な局面もあります。

町政を預かる責任をかみし
め、職員の知見も頼みとしな
がら、一つ一つの課題に対し
最善の決断を下していくこと
で、「未来への想いを共に育
み幸せをつなぐ」まちづくり
に邁進していく所存ござい
ますので、本年も町政への
ご理解とご協力を賜ります
ようお願い申し上げます。

結びに、本年が町民の皆様
にとりまして、希望に満ちた
輝かしい年となりますことを
心よりご祈念申し上げます、新年
のご挨拶とさせていただきます。

度会町議会議長 濱岡裕之

新年明けましておめでとう
ございます。
町民の皆様におかれまして
は、健やかに新春をお迎えの
ことと、心よりお慶び申し上
げます。また、平素より町議
会運営や議会活動に対し格別
のご理解とご協力を賜り、厚
くお礼申し上げます。

昨年は社会情勢が大きく
変動した1年となりました。
2月に始まったロシアによる
ウクライナ侵攻は、終息の糸
口すらいまだ見えず、今もな
お多くの人々の命が失われて
いることに、深い悲しみと強
い憤りを感じます。町議会に
おきましても、3月にはロシ
ア連邦大統領に宛てた抗議文
を发出するとともに、ウクラ
イナに救援金を送りました。

また、「わたらい町ひまわり
プロジェクト」では、多くの
町民の皆様が、平和への思い
に賛同し、参加していただい
たことに心からの感謝を申し
上げます。皆様の思いが届
き、一日も早く平和な世界が
戻ってくることを、切に願っ
ております。

濱岡議長 本年の一字

穩

世界中の紛争や
ウイルス感染症が
終息し、静かで平
穩な日常の生活が
訪れることを切に
願います。

新型コロナウイルス感染症
につきましては、予断を許さ
ない状況が続いております
が、ワクチン接種も進み、社
会全体が活動の維持と回復に
向け少しずつ歩み始めたよう
に感じていきます。町民の皆
様の、これまでの感染対策へ
のご理解とご協力を改めてお礼
を申し上げますとともに、
引き続き行政と協力し、町
民の皆様への命と暮らしを守る
ため、全力で対策に取り組ん
でまいります。

また、近隣町と連携して
参画しているデジタル田園
都市国家構想など、度会町は
DXの推進に力を入れていま
す。私どもの議会運営につ
きましても、効率的な会議

進行のため、ペーパーレス化
に向けた取り組みを進めてい
ます。すべての世代がメリッ
トを享受できる、だれ一人
取り残されないデジタル社会
を実現する施策を展開できる
よう、今後も行政と積極的
に議論を重ねていきたいと考
えております。

皆様からの負託に応える
べく、不断の研鑽と、開か
れた議会運営に努めてまい
りますので、本年も町民の皆
様による、一層のご指導とご
支援を賜りますよう、お願
い申し上げます。

結びに、町民の皆様のご
健勝とご多幸を心からお祈
り申し上げます、新年のご挨拶と
させていただきます。

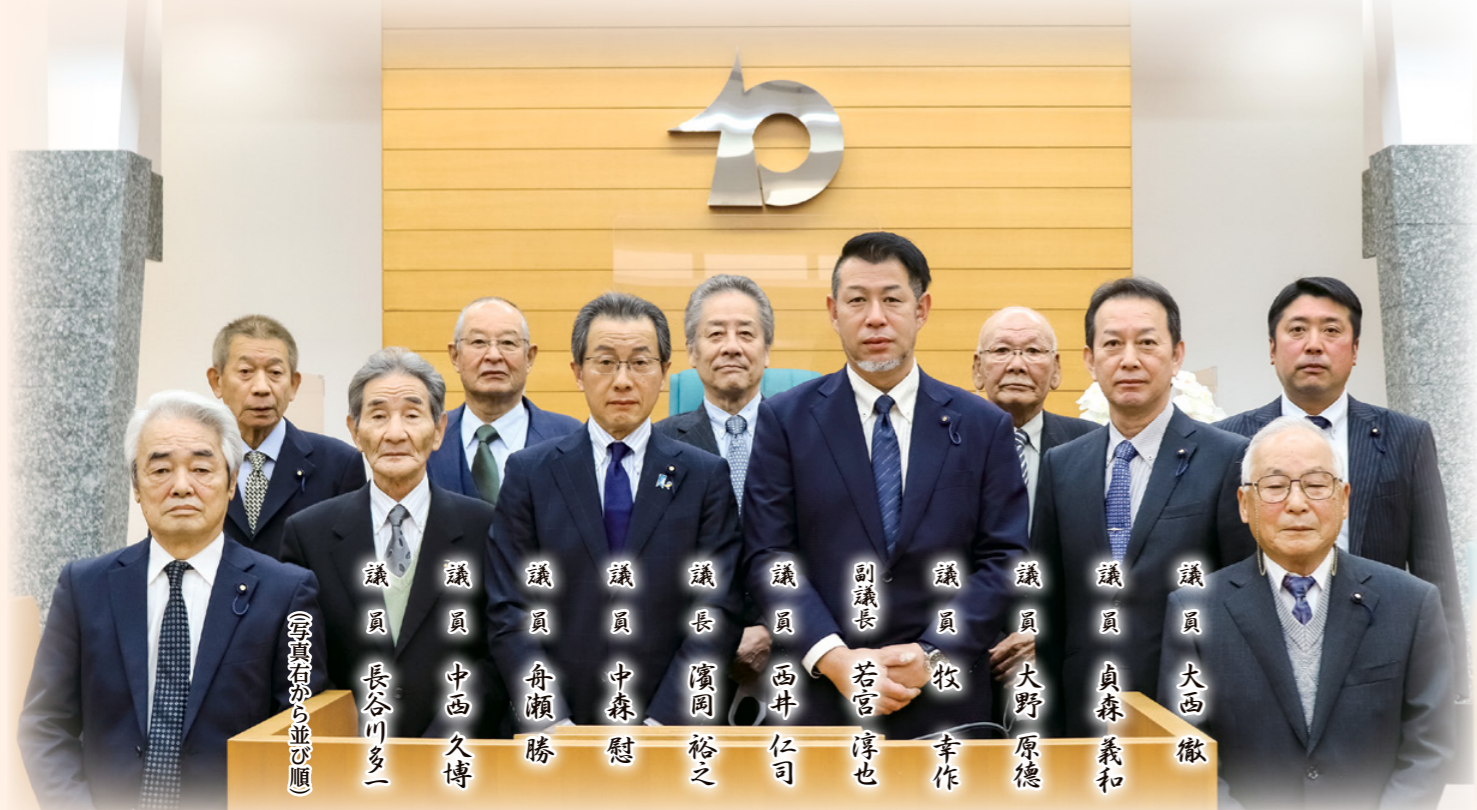

（写真右から並び順）

- 議員 大西 徹
- 議員 貞森 義和
- 議員 大野 原徳
- 議員 牧 幸作
- 副議長 若宮 淳也
- 議員 西井 仁司
- 議長 濱岡 裕之
- 議員 中森 慰
- 議員 舟瀬 勝
- 議員 中西 久博
- 議員 長谷川 多一

11/23 わたらいフォトコンテスト特別企画「楽しく学べる写真教室」を開催

11月23日、コスモエコパワー株式会社との共催による、わたらいフォトコンテストの実施に合わせ、写真家 杉田賢治氏を講師とした写真教室を開催し、10人が参加しました。

午前中は、宮リバー度会パークを会場に、杉田氏からレクチャーを受けた上で撮影会を実施。参加者は、思い思いに被写体を探し、杉田氏のアドバイスをもらいながら作品を撮影していきました。

午後からは会場を町中央公民館に移して、参加者の作品に対し、杉田氏から講評が行われました。参加者一人一人にあわせ、撮影時のポイントや、より良い作品に仕上げるための編集方法などが伝授され、参加者からは、「度会町は景色が良いスポットが多いので、今日学んだことを生かして、どんどん撮影したい」との声もいただき、イベント終了後も写真談議に花を咲かせていました。



11/22 100歳の誕生日を迎え西川豊さんの長寿を祝う

11月22日、100歳の誕生日を迎えられた西川豊さん(柳)に通所介護事業所れんげ草で、その長寿を祝って町長から祝状と敬老祝金が贈られました。

施設職員や同じ通所者にも祝福され、笑みを浮かべる豊さん。後日、ご家族は「床屋をしていたため、手先が器用。わらじや毛糸のタワシを編むのが好きだった」と話してくれました。

これからも元気に長生きをしてください。おめでとうございます。

12/4 町商工会が『花いっぱい運動』と『町内美化運動』を実施

度会町商工会女性部の皆さんが12月4日、町中央公民館や町地域交流センターなど町内7カ所に、花いっぱい運動として、ビオラやノースポールの花を植えたプランターを設置しました。同日、商工会青年部の皆さんは、町内美化運動として、町内各地で45ℓのごみ袋10袋分のごみを拾いました。

参加した部員は「これからも力を合わせて、きれいで住み良いまちづくりに貢献したい」と話してくれました。

ありがとうございました。



12/1 全国子供大正琴コンクール受賞報告会

12月1日、「2022年全国子供大正琴コンクール」にて、ソロ部門A(年齢12歳以下)で最も優秀な成績を収め、文部科学大臣賞を受賞した度会小学校6年生の吉富心音さん(注連指)と、アンサンブル部門A(平均年齢12歳以下)で金賞を受賞したQUATTROカンターレの皆さんが役場を訪れ、受賞報告とコンクール曲の演奏を披露してくれました。

子どもたちを指導する、県大正琴協会会長の田村美保子さん(茶屋広)は、「吉富さんの選んだ曲は難易度が高く、何度も失敗し、涙を流しながらも練習を続けた熱意が実を結んだ。アンサンブルで受賞した4人は、互いに音と息を合わせるセンスに優れ、結成から7カ月での金賞となった。皆さん、今後も活躍してくれると期待しています」と話してくれました。

吉富さんからは「13歳以上の部門でも文部科学大臣賞を狙いたい」と力強い言葉をいただきました。

皆さんおめでとうございます。



前列左から 竹内^{なぐ}さん、坂谷^{ももな}桃奈さん、吉富^{あいの}心音さん、吉富^{こころ}心音さん、大西^{あすな}明日菜さん

コンクールでの演奏は
YouTubeにて視聴できます。



吉富心音さん
演奏動画



QUATTRO
カンターレ演奏動画



12/4 サニーロードサイクルルート事業「e-bike試乗会」を開催

12月4日、度会町、玉城町、南伊勢町が、サニーロード誘客促進事業の一環として、宮リバー度会パーク第2駐車場にブースを設置し、e-bike試乗会が開催されました。

会場には、タイプの異なる6台のe-bikeが並び、参加者は、自分に合った機種の試乗ができた他、e-bikeでけん引が可能なチャイルドトレーラーも用意され、子ども連れで遊びに来ていたご家族にも、楽しんでいただけました。

「普段自転車に乗らないが、難なく走ることができた」「坂道でもすいすい登れて感動した」と、参加者はe-bikeの軽快な乗り心地を楽しんでいました。

11/13 ラブリーが優勝！家庭婦人バレーボール大会

11月13日、町バレーボール連盟主催の『度会町家庭婦人バレーボール秋季大会』が小川郷体育館で開催されました。

33回目の開催となったこの日、3チームが参加し熱戦を繰り広げました。

大会結果
優勝 ラブリー
準優勝 ソフトリー
第3位 マミーズ



度会スクール インフォメーション

Vol. 117

町教育委員会事務局 ☎62-2422

度会小学校 ☎62-0004

度会中学校 ☎62-0194

度会小学校 手紙がうちに届くまで

11月10日、小学2年生が生活科の時間に、内城田郵便局職員を講師に招き、出前授業を行いました。

この授業は、郵便物が家に届く仕組みや、手紙の出し方を知り、郵便局を身近に感じてもらうことを目的に行っています。

職員から、切手の種類や、郵便番号の仕組みについて紙芝居を使って教えていただき、ご当地ならではの切手や、黒色や金色といった赤色以外のポストが存在することを学びました。

また、児童からの「毎日どのくらいの数を配達しますか」という質問に対して、「多い日では4000枚ほどになる」と教えていただき分量の多さに、児童たちは驚いていました。

授業の最後に児童から「手紙の大きさや重さで切手の金額が変わるのは知らなかった」「年賀状を友達の家に送ってみたい」といった感想が述べられました。



秋の味覚を満喫 焼き芋パーティー

11月17日、小学2年生が学級園で収穫したサツマイモを使って焼き芋パーティーを開催しました。

この授業は、生活科の授業の中で、「日頃食べている野菜がどのように育つかを知り、自然の恵みの大切さを学ぶ」ことを目的に、毎年、作物の植え付けから収穫までの流れを総合的に学習しています。例年、学級園で収穫したサツマイモは、給食で提供されたり、自宅へ持ち帰ったりしていますが、本年度は、焼き芋にして児童たちに振る舞われました。

児童たちは1時間目に、それぞれ収穫したサツマイモを焼き芋機に投入し、5時間目に出来上がった焼き芋を味わいました。

熱々の焼き芋を頬張る児童からは「柔らかくて美味しい」「おかわりしたい」といった感想が述べられました。



民生委員・児童委員 主任児童委員を委嘱

「困ったとき」「心配なとき」の地域の身近な相談相手

12月1日、町中央公民館で、民生委員・児童委員、主任児童委員への委嘱状交付式が行われました。

委嘱期間は、令和4年12月1日から令和7年11月30日までの3年間です。

よろしくお願いします。

民生委員・児童委員とは

民生委員は、厚生労働大臣から委嘱され、それぞれの担当区において、住民の立場に立って相談に応じ、必要な援助を行い、社会福祉の増進に努めることを任務としています。また、児童委員を兼ねており、地域の子どもたちが元気に安心して暮らせるように見守り、子育ての不安や妊娠中の心配ごとなどの相談・支援などを行います。

主任児童委員とは

児童福祉に関することを専門的に担当する児童委員で、関係機関（保育所・子育て支援センターなど）や地域の児童委員と連携して活動を行います。

●民生委員・児童委員

(敬称略)

担当区	氏名
注連指	林 弘和
田口	山根 好美
麻加江・坂井	奥野 等
長原・立花	奥井 歌都満
鮎川・立岡・大久保	世古 定
平生	中西 巧
牧戸	井戸本 善久
棚橋	亀山 龍一郎
	岡村 光生
	中村 和典
山本 肇	
宮ノ西自治会・度会団地自治会	池田 隆行
大野木	西村 三喜男
	油家 幸江
	若宮 美和子
葛原	西村 百合子
下久具	石井 恵子
上久具	石井 敦子
田間・当津・茶屋広	長谷川 昌芳
川口・栗原	西井 諭
中之郷・日向・五ヶ町	伊藤 仁志
小川・火打石・駒ヶ野	服部 隆夫
小萩・柳	杉本 千佳子
市場・脇出	門野 隆一
和井野	西岡 敬吉
南中村・川上	御村 一眞

●主任児童委員

(敬称略)

担当区	氏名
町内全域	玉丸 宏二 岡谷 恭代



ペーパーレス化に向け導入されたタブレット

- ◎度会町職員給与条例の一部を改正する条例について
- ◎地方公務員法の一部を改正する法律の施行に伴う関係条例の整備に関する条例について
- ◎度会町職員の定年等に関する条例の一部を改正する条例について
- ◎度会町水道事業給水条例の一部を改正する条例について
- ◎三重県市町公平委員会を共同設置する地方公共団体の数の減少及び三重県市町公平委員会共同設置規約の変更に関する協議について
- ◎三重県市町総合事務組合規約の変更に関する協議について



令和4年 第4回 度会町議会定例会を開催

令和4年第4回度会町議会定例会が12月6日から15日の10日間で開催され、補正予算案などについて審議し、次の議案が原案どおり可決されました。

令和4年度12月補正予算

- 一般会計
 - ◎一般会計補正予算(第6号)
 - 195,217千円を追加し、歳入歳出予算の総額をそれぞれ4,836,188千円としました。
- 主な内容
 - 総務関係
 - ・ふるさと納税事業
 - ・庁舎等電気使用料
 - ・民生関係
 - ・児童福祉施設電気使用料
- 特別会計
 - ◎国民健康保険特別会計補正予算(第2号)
 - 33,429千円を追加し、歳入歳出予算の総額をそれぞれ926,758千円としました。



- ◎度会町教育委員会委員の任命につき同意を求めることについて
- ・度会町教育委員会委員に高橋彦さん(協出)を選任することについて同意されました。

議員提出議案

- ◎議会の議員の議員報酬及び費用弁償等に関する条例の一部を改正する条例について
- ◎専決処分事項の指定について
- 令和4年度 国災第31号準用河川五里山川河川災害復旧工事における契約金額の5%以内の変更

- ◎介護保険特別会計補正予算(第2号)
 - 12,145千円を追加し、歳入歳出予算の総額をそれぞれ1,153,188千円としました。
- ◎後期高齢者医療特別会計補正予算(第2号)
 - 6,628千円を追加し、歳入歳出予算の総額をそれぞれ220,308千円としました。
- ◎水道事業会計補正予算(第2号)
 - 収益的収支において、収入から120千円を減額し257,149千円、支出から7,860千円を減額し280,673千円としました。また、資本的収支において、収入に32,679千円を追加し138,479千円、支出に30,000千円を追加し157,198千円としました。

その他可決された議案

- ◎町長等の給料及び旅費に関する条例の一部を改正する条例について

一般質問



貞森 義和議員

○予想される「南海トラフ地震」に対する度会町としての備えについて



大西 徹議員

○度会町環境施設整備事業補助金の認定の変更、見直しについて



大野 原徳議員

○度会町小中学生不登校、いじめの現状と対策について
義務教育が終わってからの引きこもりについて度会町としての取り組み、支援について
○町行政運営についての自己評価と今後の進捗について



若宮 淳也議員

○物価高対策について
○今年の総括と来年に向けての抱負について



春目前! 恋のトークイベント

世情により「出会い」の機会が減るこのごろ。
気兼ねなく参加できる「お話し中心」の婚活イベントを企画しました!
春目前。新しい出会いへ。一步踏み出してみませんか?

お申し込みは
こちら!
(申込フォーム)



【日 時】 2月26日(日) 午後2時～4時15分
【場 所】 度会町協業センター 2階(度会町棚橋1453-2)
【参加対象】 27歳から37歳程度
【募集定員】 男女各8人
【参加費用】 1,000円
【申込方法】 上記の申込フォームからお申込ください。
【申込期限】 2月19日(日)
【問 合 先】 役場みらい安心課 ☎62-2423
※新型コロナウイルス感染状況により中止する場合があります。

空き家募集!

空き家バンクへ 登録しませんか

【問合先】 役場みらい安心課 ☎62-2423



「空き家バンク」とは、使われなくなった空き家を町ホームページなどで紹介し、町内で住宅を探している人へ情報を提供するものです。町では、令和元年11月に「度会町空き家バンク制度」を創設し、町内にある空き家を活用した移住・定住促進や地域の活性化に取り組んでいます。

使っていない空き家をお持ちの方は、ぜひ「空き家バンク」への登録をご検討ください。

詳しくは、町ホームページをご覧ください。役場みらい安心課までお問い合わせください。

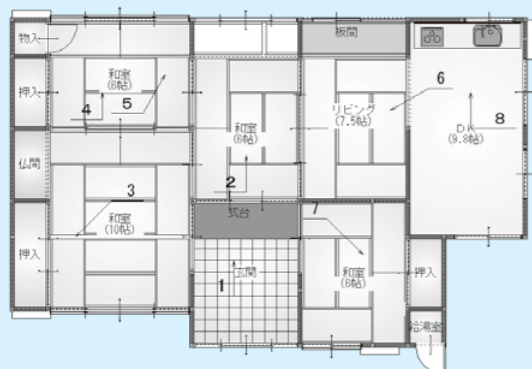

- 専門の調査員が現地を訪問し、町ホームページで公開する間取り図を作成します。
- 空き家を登録する際に家財を撤去する必要はありませんが、片付いていると利用希望者にとっては魅力的です。
- 著しい老朽化や倒壊のおそれがある空き家については、登録ができない場合があります。

ご利用は
お早めに!

使用期限間近 『度会町地域振興商品券』 1月15日(日)まで



度会町地域振興商品券は1月15日(日)までにご使用ください。

【問合先】 役場産業振興課 ☎62-2416
町商工会(事業実施者) ☎62-1313

新型コロナウイルスワクチン接種について

国の方針により、新型コロナウイルスワクチン接種を行う期限は、**令和5年3月末**となっています。(令和4年12月21日時点)

町で実施している新型コロナウイルスワクチン集団接種においても、1月以降規模を縮小しますので、**接種を希望される人はお早めにご予約ください。**

※1、2回目の接種を希望の人は、役場保健こども課ワクチン専用電話にご相談ください。



【問合先】
ワクチン専用電話(役場保健こども課)
☎62-1214



予約フォーム



キャンセル待ち

1月29日(日) 宮リバー度会パークジョギング大会 車両通行止めにご協力ください

【通行止め日時】
1月29日(日)
午前8時30分～10時30分

【通行止め箇所】
町道大野木棚橋線全線
(度会中学校グラウンド前～
サニーロード三叉路信号までの間)

【問合先】
町教育委員会事務局 ☎62-2422





地域包括支援センターだより



【問合せ先】
町地域包括支援センター ☎62-1118

“度会町高齢者みまもり協力店事業”の協力事業者(店舗)の加盟店について

度会町では、町民が相互に繋がり支え合い、安心して暮らせる町を目指し、認知症の人やその家族、高齢者などが住み慣れた地域で安心して買い物ができるよう、令和4年6月より「度会町高齢者みまもり協力店事業」を開始し、下記の加盟店に登録いただきました。引き続き、当事業への協力事業者(店舗)を募集していますので、ご協力いただける事業者様は、町地域包括支援センターまでご連絡ください。

対象事業者(店舗)

度会町内の商工会会員事業所

協力依頼内容

認知症の人やその家族、高齢者などが困っていたら、温かい声掛けや見守り支援をお願いします。その他、詳細は町地域包括支援センターまでご連絡ください。



協力加盟店一覧

(あいうえお順)
※令和4年12月16日時点

加盟店に登録していただき、ありがとうございました。



店舗名	所在地
ウエルシア度会葛原店	葛原699番地1
菓子重商店	長原536番地1
刃釜谷商店	棚橋477番地
クスリのアオキ度会店	大野木1874番地1
グッディ度会店	葛原713番地
コメリハード&グリーン度会店	葛原658番地
(有) 鈴木水産	葛原777番地2
(有) つり具・つりエサ マツモト	葛原686番地1
㊤ 広美屋商店	棚橋1441番地1
ファミリーマートくりはら度会店	棚橋783番地1
ファミリーマートわたらい大野木店	葛原648番地5
フラワーショップ度会生花	大野木2678番地

講演会のお知らせ 地域包括ケアシステム啓発講演会

人生100年時代と言われるようになりましたが、人生の「^{しま}終いかた」について、考えたことはありますか？
住み慣れた度会町で、あなたらしく心豊かに生き抜くためのヒントをお伝えします。

内容 講演「住み慣れた地域で心豊かに生き抜くための～老い方、生き(逝き)方、支え合い方～」

講師 西条市広域隣保活動相談員 近藤 誠先生



放送日時 ※放送時間1時間

度会チャンネル 2月1日(水)～14日(火) 午前10時、午後3時、午後8時

YouTube 1月30日(月)～2月28日(火)

税務署からのお知らせ



1月4日(水)から2月15日(水)までの令和4年分の所得税などの申告相談について

還付申告をされる人を対象として次表の日程で申告相談を受け付けます。
会場の混雑緩和のため、1月4日(水)以降の会場への入場には「入場整理券」が必要となります。
「入場整理券」は、確定申告会場で当日配付、または、LINEアプリを使ったオンラインによる事前発行の2通りで配付しています。

詳しくは、今後、国税庁ホームページなどでご案内します。
なお、入場整理券の導入に伴い、お電話による事前予約の受付は行いません。
また、確定申告会場では、基本的にご自身のスマホで申告していただきます。
来場の際には、事前にマイナポータルアプリをインストールする他、①・②が必要になりますので、ご準備をお願いします。

① 源泉徴収票などの申告書作成に必要な書類

② スマホおよびマイナンバーカード※

※マイナンバーカードの発行時に設定した次のパスワードも必要です。

- ・署名用電子証明書(英数字6桁～16桁)
- ・利用者証明用電子証明書(数字4桁)



申告相談日程

期間	会場	予約方法	ご注意いただきたいこと
1月4日(水)～2月10日(金)	伊勢税務署	入場整理券 (当日配付またはオンライン)	・当日配付分の入場整理券は、各会場ですぐに午前8時30分から配付します。 ・オンラインによる入場整理券の発行開始は、1月中旬以降を予定しております。 ・具体的な発行開始日は国税庁ホームページなどでご確認ください。
2月13日(月)～15日(水)	いせシティプラザ		

※上記「期間」は、土、日曜日および祝日を除きます。駐車場の混雑が予想されますので、公共交通機関をご利用ください。

新型コロナウイルス感染症の感染防止のため、より安心・安全なご自宅からe-Tax(電子申告)をぜひご利用ください。



【問合せ先】伊勢税務署個人課税第一部門
☎28-3194 (ダイヤルイン)
(平日の午前8時30分から午後5時まで)

令和四年十二月十五日
茶の実句会抄

極月の喧騒隔つ神の杜
細井美江子

回廊の木目泛き出る寒さかな
中井 和子

狩座をおそれず猿群れてをり
村山 和美

心こむ友の手編の冬帽子
辻本久美子

妥協せぬ黄の色強し石路の花
長澤 とよ

紅葉散る峡の碧水静もれり
山本 殷次

朝焼けの山を彩る紅葉かな
長谷川吉春

年詰まり気合を入れる大掃除
門野まさ代

広報文芸 西野たけし指導

軽自動車の車検は 軽JNKsで変わる

Jidoshazei Nofu Kakunin System ジェンクス
令和5年1月から、軽自動車税納付確認システム(軽JNKs)で、
継続検査窓口での納税証明書の提示が^{原則}不要になります!

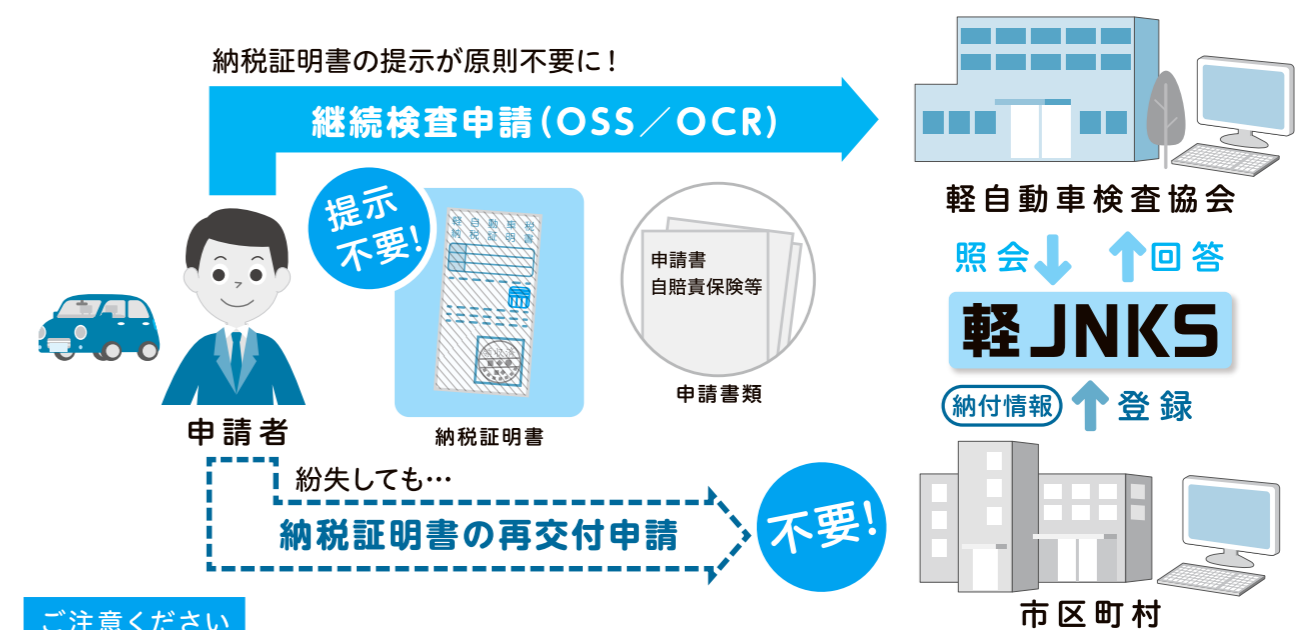

- ご注意ください
- 軽自動車税種別割の納付方法によっては、納付情報が軽JNKsに登録されるまで相応の日数を要する場合があります。*車検をお急ぎの場合は、早めの納付をお願いします。
 - 軽自動車税種別割を納付したにもかかわらず、軽JNKsに納付情報が登録されていない場合や、転入直後で軽JNKsへの登録がされていない場合など、軽JNKsに関するご質問は、役場税務住民課税務係までお問い合わせください。

【問合せ】役場税務住民課税務係 ☎62-2414

令和4年 10月1日から 最低賃金が改定に

三重県最低賃金は、10月1日から、31円引き上げられて、時間額933円になりました。
なお、特定の産業に該当する事業場で働く労働者には、特定(産業別)最低賃金が適用されます。
また、中小企業への支援として業務改善助成金制度などの支援策もありますので、ぜひご利用ください。

【三重県最低賃金】時間額 933円
【効力発生日】令和4年10月1日
【特定(産業別)最低賃金】

業種	時間額
三重県電線・ケーブル製造業最低賃金	970円
三重県電気機械器具製造業最低賃金	952円
三重県輸送用機械器具製造業最低賃金	987円

【効力発生日】令和4年12月21日

【申込・問合せ】
三重労働局賃金室 ☎059-226-2108

法人課税業務の集約化について

法人の所在地により、県内8県税務所で行っている法人県民税・法人事業税の課税業務、津総合県税事務所の課税業務は、令和5年4月から「四日市県税事務所」および「津総合県税事務所」の2カ所で行います。
度会町に所在地がある法人については、申告書の提出および申告のお問い合わせ先は津総合県税事務所です。

【問合せ先】
津総合県税事務所課税室
法人調査課
☎059-223-15028

「子育て講演会」を開催

保護者などが子育てについての悩みや、不安を解消するためのヒントを得たり、子どもへの対応などに関して理解を深める目的で開催します。

【内容】
「子どもに関わる大人に必要な性のお話」

【講師】
三重県立看護大学
三重県立看護大学

犬を飼うときのマナー

「犬を放し飼いにしている危ない」「道路や公園、私有地でフンの後始末をしていない」など、一部の飼い主の無責任な行動による苦情の電話などがたくさん寄せられています。

犬の管理には、ふんの後始末など飼い主のモラルが問われることや、時には咬傷事件などにより訴訟に至るケースもあります。

犬も人も気持ち良く生活できるように、日ごろから心掛けます。

【問合せ先】
役場建設水道課環境係
☎62-2415

『公共職業訓練(ハロートレーニング)』受講生を募集

ポリテクセンター伊勢では、求職者の皆さんが早期に再就職できるよう、ものづくり分野に特化した職業訓練を実施しています。

【訓練科・定員・訓練期間など】別表のとおり
【訓練場所】ポリテクセンター伊勢
【募集対象者】再就職を希望し、公共職業安定所に求職申し込みをしている人
*受講料は無料ですが、別途テキスト代・作業服代が必要です。

【申込・問合せ先】ポリテクセンター伊勢 ☎37-3121

● 公共職業訓練日程 (訓練科・定員・訓練期間) 入所月 3月

訓練科	定員	訓練期間	説明会	入所選考日
機械・CAD	15人	3月16日(木) 9月12日(火)	1月16日(月) 1月23日(月) 1月30日(月) 2月6日(月) 2月13日(月) いずれかの日に ご参加ください	2月15日(水)

*入所選考後でも追加募集を行う場合がありますので、ポリテクセンター伊勢までお問い合わせください。

有料広告を募集中

町では、「広報紙」への有料広告を募集しています。会社やお店の宣伝にご利用ください。広告の規格や掲載料、申込方法など詳しくは、町ホームページをご覧ください。お問い合せください。

【問合せ先】役場みらい安心課 ☎62-2423

伊勢校

馬瀬校

明野校

新年度の生徒募集を開始します。

小学生から5教科を指導する本格的な塾!

エース・スクール TEL (0596) 27-0236 (代)

伊勢校 (社久留本部) 伊勢市社久留1-9-14

詳しくはホームページをご覧ください。

エーススクール 検索

『健康麻雀』参加者大募集

仲間づくりや介護予防のために、みんなで麻雀をしませんか。ルールを知らなくても丁寧な教えてもらえるので大丈夫。一緒に楽しく脳トレしまじょう。

【日時】

1月12日(木)
午前10時～正午

【場所】

お元気ハウス
大野木145317

【申込・問合せ先】

町地域包括支援センター
☎6211118

蜜蜂の飼育には
届け出が必要です

蜜蜂を飼育する人は、養蜂振興法第3条第1項の規定に基づき、「蜜蜂飼育届」を毎年提出することが義務付けられています。蜜蜂を継続して飼育する人、または新たに飼育を計画している人は次のとおり届け出てください。

なお、農作物などの花粉受粉を目的に飼育する場合は届出の必要はありません。
また、年の途中で新たに飼

育する場合も届出が必要となりますので、役場産業振興課までご連絡ください。

【届出内容】

・毎年1月1日現在の飼育状況および年間飼育計画

・飼育場所

【提出書類】

・蜜蜂飼育届

・飼育場所位置図

【提出期限】

1月20日(金)まで

【提出・問合せ先】

役場産業振興課
☎6212416

NET119緊急通報システムの登録について

聴覚または音声・言語機能などに障がいがあり、音声による119番通報が困難な人のためにスマートフォンなどのインターネット機能を利用して、簡単な操作で素早く、消防車や救急車を要請することができます。利用には事前の登録が必要です。

【対象】

伊勢市・玉城町・度会町に在住または通勤・通学しており、聴覚または音声・言語機能などに障がいがあり、

音声による119番通報が困難な人

【登録方法】

「NET119緊急通報システム」登録規約を確認の上、申請書兼同意書に必要事項を記入し、伊勢市消防本部(補部町159-11)4階の通信指令課へ提出してください。

※申請書兼同意書は、伊勢市消防本部、度会出張所・伊勢市ホームページなどで取得できます。

※詳細については伊勢市ホームページをご覧ください。



伊勢市ホームページ

【問合せ先】

伊勢市消防本部通信指令課
☎2511261

水道検針業務にご協力ください

水道検針員が正確に、かつスムーズに検針できるように、次のとおりご協力をお願いします。

・量水器の蓋の上に、鉄板など物を載せないでください。

・量水器の上に駐車しないでください。駐車場所になっている場合は、量水器の移動(工事費個人負担、申請必要)をお願いします。

・量水器の蓋に、土がつからないようにしてください。

・土が水分を含むと蓋が開かなくなりやすくなります。

・量水器の周りは清潔に保ってください(犬、猫の糞など)。

・量水器の周りの草は定期的

に刈り取ってください。

・月に1度は、漏水していないか、または量水器が土に埋まっているかなど、ご家庭でご確認ください。

皆さんのご理解ご協力をよろしく願います。

【通報問合せ先】

役場建設水道課
☎6212415



新春税務講演会を開催

三重県下税務連絡協議会主催(伊勢税務連絡協議会主催)の新春税務講演会を開催します。

【開催日時】

2月6日(月)
午後3時～5時

【開催場所】

神宮会館大講堂
伊勢市宇治中之切町152番地

【講師】

名古屋国税局長
山西雅一郎氏

【演題】

税務行政の現状と課題

【問合せ先】

伊勢税務連絡協議会(伊勢商工会議所内)
☎2515151

※申し込みは不要です。
※新型コロナウイルス感染症状況により、中止になる場合があります。

『いども相談』を開催

【開催日時】
2月13日(月)
午後1時～4時

【開催場所】

町保健センター

【相談員】

石川加苗先生(臨床心理士)

【申込期限】

1月30日(月)

※要予約

【対象者】

乳幼児および小・中学生のお子さんとその保護者

【相談内容】

育児、こころとからだ、言葉、不登校、落ち着きがない など

※相談は無料で、秘密は堅く守られます。

【申込・問合せ先】

役場保健(こども課)
☎6211112

令和4年度
消防設備士試験(後期)

【消防設備士試験種類】

●甲種 特、1、2、3、4、5類

●乙種 1、2、3、4、5、6、7類

【試験日】

3月5日(日)

【場所】

高田短期大学
津市一身田豊野195番地

【受付期間】

・書面申請
1月6日(金)～16日(月)

※1月16日(月)の消印があるもの有効

・電子申請
1月3日(火)～午前9時～

16日(月)午後5時

【受験願書入手先】

・三重県内各消防本部消防署

・三重県内各県民庁舎の防災担当課

・三重県防災対策部消防保安課

・一般財団法人 消防試験研究センター 三重県支部

【申込・問合せ先】

一般財団法人 消防試験研究センター 三重県支部
☎059122618930
(平日午前9時～午後5時)

※電子申請の場合は一般財団法人 消防試験研究センターのホームページから申請してください。

令和5年度
児童生徒の「就学援助制度」について

就学援助制度は、町内の小・中学校にお子さんが在学する家庭で、経済的に困り

の家庭に学用品費、通学用品費、給食費、修学旅行費などの一部を援助する制度です。次の基準に該当している家庭が対象となります。
・生活保護法に基づく保護の停止または廃止の家庭
・住民税が非課税または減免の家庭
・児童扶養手当の支給を受けている家庭 など
※就学援助費の給付を希望する人は、年度ごとに申請が必要で、令和5年度新入生の保護者で、本制度を活用し「入学準備費」を希望する人は、1月31日(火)までに申請してください。

【問合せ先】

町教育委員会事務局
☎6212422

度会の雨漏りならお任せ！
止まらない雨漏りは無い
雨漏り修理専門 5,000円の調査実績 10年間無料メンテ
FM三重で毎週水曜放送！雨漏り12分
情熱「J」ページ
0120-246-194
8:00～20:00(365日対応)
【本社】津市久原野村町515-3

焼肉おどり場 ODORIBA
新年会お持ち帰り20%OFF
コース料理 2,200円～
期間がながはれるまで(2倍)!!
好評! お得な豚ロースと若鶏のハーフランチ 700円
豚ロース、若鶏、ごはん、サラダ、味噌汁orスープ、ネギナムル 平日はコーヒーサービス!
本店 ☎62-2929 明和店 ☎55-2829
営業時間 11:00～14:00(LO 13:45) / 17:00～21:30(LO 20:30) 定休 水曜日

やすらぎ公園指定店 お墓のご相談 承ります
各種墓石・デザイン墓石取り扱い
ISHIYA いしや 石八石材
無料 ☎0120-69-1488
代表取締役 岡村有浩
伊勢市浦口3丁目8-9(宇治山田高校トンネル横)
http://www.ishiyasekizai.com

「おかげさま」の心が伝わる結婚式を
特典 HPから来館予約 & こちらの広報紙を持参で
挙式料金 全額プレゼント
挙式+披露宴 20名様 税別 1,443,400円(税込1,587,740円)
ご料金プラン 60名様 税別 2,591,700円(税込2,850,870円)
ザ・オレンジガーデン五十鈴川 ☎0596-23-7733
平日/11:00-19:00 土日祝/10:00-19:00(火曜・第3水曜日定休)
〒516-0028 三重県伊勢市中村町355-1(近鉄「五十鈴川駅」徒歩すぐ)
【公式HP】見学予約はこちら

子育て情報

子育て支援 問合せ 役場保健子ども課 ☎62-2413 ☎62-1112 町子育て支援センター ☎63-0070

わたっこ広場開放

月曜日～金曜日

時間 午前9時30分～午後3時30分
場所 町子育て支援センター

遊・友・YOU くらぶ

1月19日(木)

ひよこグループ・うさぎグループ合同

時間 午前10時30分～11時30分
場所 町子育て支援センター

※初回のみ要申し込み
※新型コロナウイルス感染状況により、中止とする場合があります。

わたっこBaby広場

1月25日(水)

時間 午前10時30分～11時30分
場所 町子育て支援センター
内容 赤ちゃんとのふれあい遊び、ミニ子育て講座、お母さんとのおしゃべりタイムなど
対象 おおむね3カ月から1歳くらいまでの子どもとその保護者
※要事前申し込み
※新型コロナウイルス感染状況により、中止とする場合があります。

保健情報 問合せ 役場保健子ども課 ☎62-1112 ※都合により時間帯など、変更する場合があります。

1歳6カ月児健診 3歳6カ月児健診

2月1日(水)

受付 午後1時～
場所 町保健センター
対象 1歳6カ月児健診
令和3年6月・7月生まれのお子さん
3歳6カ月児健診
令和元年6月・7月生まれのお子さん

乳児健診

2月1日(水)

受付 午後0時40分～1時
場所 町保健センター
対象 2カ月児健診
令和4年10月16日から12月31日生まれのお子さん
7カ月児健診
令和4年6月・7月生まれのお子さん

育児相談 (保健相談および栄養相談)

1月25日(水)

受付 午前11時30分～正午
場所 町子育て支援センター
対象 0歳～6歳までのお子さん

お気軽にご相談ください。



今日の一品



度会町食生活改善推進協議会

今回は、おせち料理の中から、「ふくさ焼き」を紹介します。「ふくさ」とは、具の入った柔らかい卵料理のことを指します。皆さん、おせち料理の1つに加えてみてはいかがでしょうか。

クックパッドでも紹介しています!

今日の一品をはじめとするレシピを公開していきます!ぜひご覧ください!



ふくさ焼き

材料(8人分)

卵……………5個
カニカマ……………4本
ニンジン……………50g
干しシイタケ……………2枚
むぎ枝豆……………30g
サラダ油……………大さじ1
白だし……………大さじ1
水……………小さじ3
みりん……………大さじ2

作り方

- ①カニカマを4等分に切り、裂いておく。
- ②ニンジンと水で戻した干しシイタケを粗みじん切りにし、柔らかくなるまでゆでる。
- ③むぎ枝豆は2つ割りにする。
- ④ボウルに卵を割り、Aを入れて混ぜ、さらに①②③を加えて混ぜる。
- ⑤卵焼き器を熱し、サラダ油を敷き、だし巻き要領で数回に分けて焼く。
- ⑥⑤を取り出し、食べやすい大きさに切ったら完成。

暮らしがイイ! 主な施設の電話番号一覧

▼度会町役場

開庁時間 午前8時30分～午後5時15分
※昼の休憩時間は2班交代制での執務
※各課直通電話をご利用ください
※閉庁時間は当直室電話をご利用ください

- 総務課……………(代) 62-1111
・行政係 ・財政係 ・人事係
- みらい安心課
・みらい企画係……………62-2423
・防災安心係……………62-2424
- 税務住民課
・税務係……………62-2414
・戸籍住民係……………62-2411
・健康保険係・医療給付係 62-2412
- 保健子ども課
・保健衛生係……………62-1112
・こども・障がい係……………62-2413
・新型コロナワクチン接種専用ダイヤル……………62-1214
- 長寿福祉課
・長寿支援係……………62-1118
・地域福祉係……………62-1186

- 産業振興課……………62-2416
・振興係 ・農林係
- 建設水道課
・建設係……………62-2420
・水道係 ・環境係……………62-2415
- 出納室……………62-2410
- 議会議務局……………62-1113
- 教育委員会事務局……………62-2422
・学校教育係 ・社会教育係
- 当直室(夜間・休日) ……62-1114
- 防災行政無線確認ダイヤル
63-0001 63-0002

▼保育所

- 棚橋保育所……………62-0074
- 長原保育所……………64-0022
- 中之郷保育所……………62-0070
- ▶地域交流センター……………63-0070
- ▶社会福祉協議会……………62-1117
- ▶わたらい緑清苑……………62-2200
- ▶美化センター……………62-0249
- ▶中央公民館……………62-1588
- ▶度会小学校……………62-0004
- ▶度会中学校……………62-0194
- ▶いらっ茶いわたらい
090-4797-9494

町のうごき 人口と世帯数

令和4年11月30日現在 ()内は前月比
男……………3,805人 (+2) 出生……………5人
女……………4,012人 (+7) 死亡……………6人
計……………7,817人 (+9) 転入……………22人
世帯数……………3,110世帯(+7) 転出……………12人

おめでた 11月中に届出のあった方(敬称略)

子の名前	保護者名	字名
山本 真暖	修也	大野木
松田 紳佑	佑	葛原
向山 昊実	陽介	葛原

おくやみ 11月中に届出のあった方(敬称略)

名前	年齢	字名
上村 晴美	86	注連指
西組 勝美	74	田口

1月の町税

町県民税 第4期
国民健康保険税 第9期

※口座振替日は、1月27日(金)です。
預貯金残高の確認をお願いします。

マイナンバーカード 作りませんか



「QRコード付き申請書」からコードを読み取ることで簡単にカードの申請ができます。

※マイナポイントがもらえるカードの申請期限が令和5年2月末まで延長されました。



「今、行きたい!日本の絶景大辞典1000」

朝日新聞出版/編著



1000枚の写真に花や海といった絶景が掲載されています。加えて崖や洞窟、伝統的な建物、風情ある街並みやお祭りなど、日本の魅力を集結。色鮮やかなページをめくるたび、日本の素晴らしさを再認識できます。

三重県内の名所も数々掲載。中には、県民さえも知らない驚きのスポットも紹介されています。

美しい景色を眺めて、心新たな一年のスタートをきってみるのはいかがでしょうか?

開館時間 午前9時～午後5時 休館日 水曜日・祝日
問合せ 中央公民館 ☎62-1588

かがや びと
輝け! わたらい人

a Person of Shining Watarai 第261人目

ふくい よしたか

福井 良隆さん (大野木) 46歳

PROFILE

「地元でお店を開く」という若い頃からの夢を実現し、1月下旬に『度会にある小さな珈琲店 fukui coffee』を開業する、福井さんを紹介します。

Public Information of Watarai

★ **どんなお店に
していきたいですか**

私自身、人とのつながりの中でコーヒーの魅力を知り、コーヒーを通じて多くの人と出会うことが出来たので、このお店が、そんな「人と人が出会うきっかけの場」になってくれたら、と願っています。

また、前職が福祉関係の仕事であったことから、その経験を活かし、ご年配の人や、子育て中の人など、幅広い層の人がコーヒーの魅力を楽しめるお店を目指していきます。



★ **おすすめのメニューは**

自家焙煎のコーヒー豆は、複数の種類を用意していますが、まずは一度、店主こだわりのブレンドコーヒーを試していただきたいです。

また、カフェラテや緑茶ラテを注文された人に楽しんでもらうため、ラテアートも勉強しております。



福井さん作のラテアート「スワン」

度会にある小さな珈琲店
fukui coffee

大野木1371 ☎080-2135-0774



FUKUI.COFFEE.WATARAI

シリーズ **突撃! わたらい
調査隊!**

📁 #33
茶屋広区
ちゃやびろ

あけましておめでとうございます!
今年は赤い鯉川大橋が印象的な「茶屋広区」から
スタートです!



「門松」の変遷

茶屋広区を散策していると、庭掃除をしている河村雄二さんに出会い、お正月の思い出を伺いました。

「30年程前は各家庭の庭先に、榊や松、南天などで門松を作り、玄関などに飾っていた」とのこと。

その後は、山の松が減ってきたことと、森林資源を大事にするということから、各家庭に飾るのではなく、区で鯉川大橋付近と島出橋付近の両側に、門松を飾り付けたそうです。今はもう無くなってしまい現物を見ることはできませんが、その大きさは2m近くあったとのことと、とても驚きです。



門松について説明する河村さん

木材を伊勢まで運ぶ方法は？



いかだの思い出を話す田村さん

再び散策へと出かけると、田村重幸さんにお会いしました。思わず「へえ！」と声が出た「いかだ」のお話をお届けします。

「70年程前は、宮川で丸太を組み、いかだにし、そのいかだに乗り、今の鯉川大橋付近から、伊勢市の度会橋付近の材木市場まで運搬していた」そうです。

また、いかだは藤のつると固定用金具、そして5m程度の丸太数本で組まれていたとのこととです。

丸太の浮力と宮川の流れを活かした効率的な運搬方法に感服しました。

これまでの調査隊の取材を振り返ると、橋にまつわるお話や、鮎の漁のお話。そして今回は「いかだ」のお話と、度会町の生活は川と密接な関係にあることを改めて感じた取材にもなりました。

次はあなたの地区へ調査隊がお邪魔します。

調査隊員 川島 大嗣

※広報度会では、撮影のため一時的にマスクを外してもらっている場合があります。

※調査隊は、現地で行った内容を基に編集しています。

