



地域の恵みを“次世代へ”

新茶手摘み体験



5月1日、度会小学校・度会中学校・南伊勢高校の子どもたちが、町茶業組合長中森大さん(大久保)の管理する茶園で、新茶の手摘み体験を行いました。

この体験学習は、町の特産品「伊勢茶」の茶摘み体験を行うことで、地域のことを知り、愛郷心を育むことを目的に、茶業組合の協力を得て実施。今回、小中高の交流を兼ねて、初の3校合同で開催され、全体で163人が参加しました。(度会小学校3年生58人・度会中学校2年生67人・南伊勢高校38人) 子どもたちは、県農業研究所の清水直文さん(なみず なおみ)から指導を受けながら、約12kgの新芽を摘み取りました。収穫した茶葉は製茶加工し、各校に届けられるほか、関西茶品評会に出品される予定です。

身近に感じてもらいたい

度会町と言えば「お茶」というイメージを持っている人も多いのではないかと思います。先代たちが作り上げてきた伝統を自分たちが受け継ぎ、子どもたちに伝え、「お茶」という文化がいつまでも親しまれるものであるように、日々取り組んでいきたいです。

度会町茶業組合長 中森 大さん(大久保)



はじめは難しかったけど、こつをつかんでくると葉っぱもちぎれず摘めるようになって楽しかったです。

度会小学校3年生
三橋 とわさん(大野木)



茶摘みは初めての体験でした。普段は深く考えず飲んでいたお茶でしたが、次からは、自分の手元に届くまでに携わる人のことを思って飲もうと思いました。

南伊勢高校1年生
中川 龍一さん(伊勢市)



みんなの感想コーナー



摘むときの「プチッ」とした感触が癖になります。小学校のときは、ただ多く摘むことを考えていたけど、今回は、一つ一つ丁寧に摘むことを意識しました。

度会中学校2年生
仲村 音葉さん(注連指)



いらっ茶いわたらいで

新茶を販売中!

バザールわたらい内に新店する町特産品販売所「いらっ茶いわたらい」では、度会町産の伊勢茶を販売しています。毎年、5月上旬〜6月下旬にかけては、各生産者の新茶も販売されていますので、ぜひお買い求めください。

※時期はあくまで目安です。

【営業時間】

午前10時〜午後4時30分
(日・祝日は午前9時〜午後4時30分)

【定休日】水曜日

【場所】宮リバー度会パーク内

【新茶販売時期】

5月上旬〜6月下旬

【問合せ先】

いらっ茶いわたらい
☎090-4797-9494

ご来店お待ちしております!





バージョンアップの実績発表 充実の度会町公共交通ネットワーク

緑色チケットを使うと町内移動が **100円** に！
運行に係る経費は、利用者1人あたり356円

運賃助成券利用者数に関しては、三重交通路線バスを利用時に、町内移動に限り100円で乗車できる緑色チケットの使用枚数を集計した結果です。

このチケット配布は、非常に人気で月平均で200人が利用しています。円グラフのとおり、令和3年度・令和4年度とも同等の利用者数で、大半の人はグッディ前で乗降しています。三重交通路線バスと度会町営バスの運行時間を上手く使い分け、買い物バスとして100円チケットの利用が定着している模様です。

最終便利用者が **前年比 1.4倍** に！
運行に係る経費は、利用者1人あたり2,218円

時間帯を延長した三重交通路線バスの最終便乗車人数に関しては、午後8時33分宇治山田駅前発便に乗車される人数を集計した結果です。

部活帰りや塾帰りで帰宅が遅くなりがちな学生の皆さんにとって心強い味方であり、令和4年度は前年度に比べ1.4倍と利用者が増加しています。帰宅時に伊勢市と度会町を繋ぐ貴重な公共交通機関の役割を担い、引き続き運行していきます。

役場や路線バス内で
チケットを配布しているよ

運賃助成券利用者数

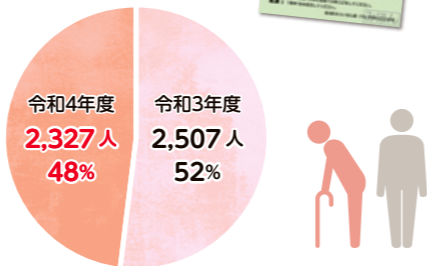

役場前に午後9時12分到着

最終便乗車人数

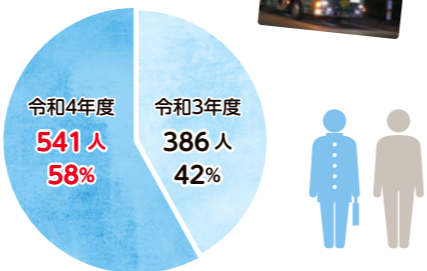

私たちが運転しています



辻井 寛己さん
運転歴 41年

運転手になった経緯は？

大型二種免許を取得した流れでバスの運転手になった辻井さん。もともとは観光バスの運転手として、北は青森、南は九州まで全国各地を巡っていたそう。

私の運転、心がけのポイントは？

まず事故を起こさないこと、事故に巻き込まれないことを常に意識して、控えめな運転を心がけています。



南端 一彦さん
運転歴 45年

運転手になった経緯は？

入社当時はバスの車掌として働いていた南端さん。前方後方の安全確認、バス発進の合図、切符を渡すなどの役割を担っていました。その縁あって運転手へ。

私の運転、心がけのポイントは？

度会町営バスは、高齢者の利用者が多いため、絶対に急発進、急ブレーキを掛けないように、そして速度に気を付けて運転しています。



車窓からの景色



お友達と買い物



町営バス停看板



並んで乗車

宮川ルート編

度会町営バスに 乗ってみよう

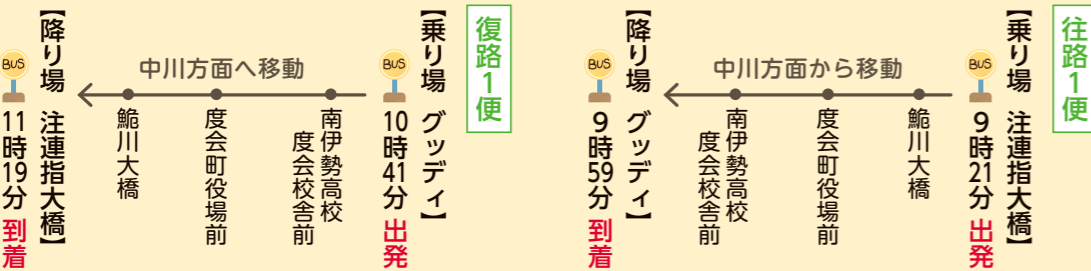

3年目運行スタート 度会町営バス の未来を考える

令和5年7月は
運賃を無料に

令和3年から、町民の皆さんが気軽にお出かけできるよう、運行をスタートした「度会町営バス」。桜や鮎などを描いたカラフルなラッピングが印象的で、誰しも一度は目にする機会があったはず。今回は、2年間で得た運行実績のご紹介と今後の展望について探っていきます。

【問合せ】みらい安心課 ☎62-2424

2年間で1,866人が利用
利用者の減少傾向が続く

気軽に便利な地域に根差した公共交通を目指し、令和3年度から試行運行として始動した度会町営バス。立花地区や小萩地区など路線バスが停まらない地域に新たな専用バス停を設け、ダイヤ2便で、月・火・金曜日に運行しています。当初の想定どおり、利用者の多くは高齢者の方で、買い物や病院へ向かうための移動手段として重要な役割を担うとともに、車内でもコミュニケーションを楽しむ場として、好評を得ています。

2年間の実績は、1,866人が乗車された一方で、特定の停留所に利用が偏り、未利用の停留所も見受けられ、残念ながら令和4年度は、前年度と比べ200人ほど利用者が減少しています。年間約600万円の経費がかかる度会町営バス。今後については、皆さまのご利用状況を鑑みて、例えば、運行本数の1本化や未利用バス停の廃止などを含め、新たな運行形態を再考する時期に差し掛かっています。

令和4年度バス停乗降トップ3

| 順位 | バス停名称 | 乗車数 |
|----|---------------|-----|
| 1 | 度会団地中 (専用バス停) | 54人 |
| 2 | 平生中 (専用バス停) | 51人 |
| 3 | 小川 (専用バス停) | 32人 |

| 順位 | バス停名称 | 降車数 |
|----|------------|------|
| 1 | グッディ | 337人 |
| 2 | コミュニティセンター | 24人 |
| 3 | 南伊勢高校度会校舎前 | 17人 |

Point
この機会にぜひご利用を！
7月中は、運賃無料に！

度会町営バスが運行するに至った経緯は、「自宅からバス停までの距離が遠く、新たなバス停を設けてほしい」や「利用したい時間帯に路線バスを走らせてほしい」など、地域の皆さまのご要望から誕生し、早くも2年が経過しました。実際には、毎日運行する三重交通路線バスの補完役としての意味合いが強く、1人でも多くの人に利用してもらおうことで、町営バスの存在意義が高まり、今後の存続にもつながっていきま

そこで、利用機会を広げるために、7月中は度会町営バスの乗車運賃を無料とします。これまで興味はあるが利用していない人やコロナ禍で外出を控えられていた人もこの機会にぜひご利用ください。バス停および時刻表はピンク色の折り込みチラシまたは町ホームページをご覧ください。

さらに、バス内にアンケータボックスを設置しますので、利用時に気付かれた点など、ご意見やご感想をお待ちしています。皆さまからの貴重なご意見が、今後の運行に反映されることで、より実用的で地域に愛される、町営バスになることを期待しています。

バス停および時刻表は、6月号折り込みチラシで

旅客座席数10人

5/10 宮リバー度会ソーラーパーク 竣工式

合同会社宮リバー度会ソーラーパークが事業を進めていた「宮リバー度会ソーラーパーク発電所」の工事完成に伴い、5月10日、竣工式が開かれました。

本事業は、平成31年2月に工事着工し、約4年の歳月を経て完成。5月1日から、営業運転が開始されています。

式典には、事業者をはじめ、町長や町議会議員、地元関係者など約100人が出席。事業者を代表し、東京センチュリーの佐藤浩副社長は「地域との共生を図りつつ、発電所の安全管理と長期安定的な運営に努め、カーボンニュートラルの実現に貢献していきたい」とあいさつされました。

式典後には、度会町と玉城町へ1台ずつハイブリッドカーが贈呈されました。



宮リバー度会ソーラーパーク 車両贈呈式

年間発電量は約 8,200 万 kWh。一般家庭約 2 万 7,600 世帯分の年間消費電力量が見込まれています。



5/17 100歳の誕生日を迎え 入山みちゑさんの長寿を祝う

100歳の誕生日を迎えられた入山みちゑさん(棚橋)。5月17日、その長寿を祝って町長から親族の入山清さんに祝状と敬老祝金が贈られました。

長寿の秘訣について、清さんは「好き嫌いせず、何でも食べていた。特に魚料理が好きでした」と話してくれました。

これからも元気に長生きをしてください。おめでとうございます。

5/20 戦没者追悼式が実施されました

5月20日、町民体育館において戦没者追悼式が実施されました。

4年ぶりの通常開催となった式典では、参列者から追悼の言葉がささげられ、町出身の戦没者433人の冥福を祈るとともに、世界情勢の安定と恒久平和を祈念しました。また、遺族や町民からは故人をしのび、祭壇への献花を行っていただきました。

なお、式典の様子は、町ホームページ上で動画公開しています。



5/8 長原保育所と農家の交流 エンドウの収穫体験

5月8日、長原保育所の園児29人が、長原農業施設保全委員会の協力のもと、エンドウの収穫体験をしました。この取り組みは、長原の皆さんと園児たちとの交流を目的に、10年以上続いています。

地域の皆さんに付き添われて畑に入り、鮮やかな緑のエンドウに手を伸ばし、夢中になって収穫する園児たち。

「もういっぱいが入らない!」と袋に入ったエンドウを見せ合っていました。

お世話になった皆さんに笑顔でお礼を伝えて、たくさんのエンドウをお土産に帰っていきました。



陰地さんの指導のもと並んで植える児童たち

一株ずつ丁寧に植える様子



5/23 昔ながらの手植えを体験 度会小学校5年生

5月23日、度会小学校5年生51人が町の米農家「おんじ屋」の協力を得て、上久貝地内の水田で、手作業での田植えを体験しました。

この体験学習は、地域の農業や食の大切さを学ぶことを目的に21年前から行われている取り組みです。

はだしになった児童たちは、おそろおそろ水田の中へ。冷たくて、ぬるっとした泥の感触ににぎやかな声を上げながら、おんじ屋の陰地伸哉さん(棚橋)指導のもと、水田の両端に渡されたロープを目安に、米の品種の一つであるミルクQueenの苗を植えていきました。

児童たちは「最初は動きにくかったけど、だんだん慣れてきてうまく植えられるようになった。来年、家で手伝う機会があったらやってみたい」と話してくれました。

5/8 子どもたちを犯罪から守る 町内小学1年生に防犯用ホイッスル贈呈

5月8日、伊勢度会地区生活安全協会様から、町内の小学1年生全員に防犯用ホイッスルが贈られました。

この取り組みは、平成15年から子どもたちを対象とした犯罪の未然防止のため行われており、今年も、当町をはじめ1市3町の小学校に計1,107人が寄贈されました。

贈呈式にて、伊勢度会地区生活安全協会職域安全部会の鈴木勝部会長は、「世情が不安定になると犯罪も増える傾向にある。子どもたちが犯罪に巻き込まれる危険を少しでも減らしたい」と話してくれました。

ありがとうございました。



左から鈴木さん、教育長

後期高齢者医療制度のお知らせ

後期高齢者医療制度にご加入の皆さんへ

8月1日から
保険証(被保険者証)が
変わります。

■保険証がピンク色に

7月中旬に新しい保険証(ピンク色)を後期高齢者医療広域連合から簡易書留郵便で送付します。
現在使用されている保険証(若草色)は8月1日以降、使用することができません。期限切れの保険証(若草色)は役場税務住民課窓口に戻却するか、または破棄してください。

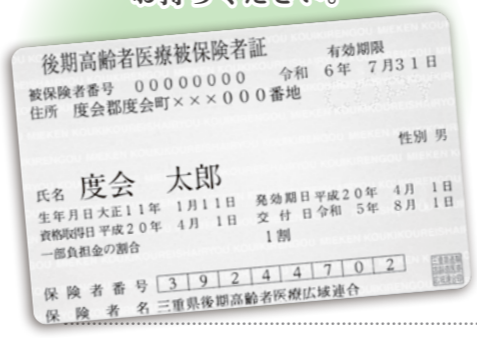

医療機関を受診する際は、
ピンク色の保険証を
お持ちください。

■限度額適用認定証などについて

後期高齢者医療の被保険者で一定の要件を満たす人は、役場税務住民課に申請することで、限度額適用認定証などの交付を受けることができます。認定証を医療機関に提示することで、窓口負担が自己負担限度額までに抑えられます。詳しくは、7月発送の保険証に同封される後期高齢者医療制度のご案内をご確認ください。

■保険料の決定について

後期高齢者医療制度では、被保険者一人一人に対して保険料を計算します。7月中旬に保険料額および納付方法の通知を役場税務住民課から送付します。
保険料額は被保険者全員が定額を負担する『均等割額』と、その人の所得に応じて負担する『所得割額』の合計額になります。

■保険料の納付方法

保険料は、原則として特別徴収(年金からの天引き)となります。ただし、年金受給額が年額18万円未満の人や、介護保険料と後期高齢者医療保険料を合わせた1回あたりの年金天引き額が、年金の1回当たりの支給額の2分の1を超える人は普通徴収(納付書または口座振替による納付)となります。
詳しくは、保険料額の通知をご覧ください。

■保険料の減免、徴収猶予

災害に遭った場合や生活困窮により保険料の納付が著しく困難な場合(概ね生活保護基準に準じる程度)は、申請により保険料の減免や徴収猶予の措置を受けることができます。場合があります。

■後期高齢者健康診査

6月下旬に受診券などを後

- **対象者**
8月31日までに被保険者となる人
- **受診期間**
7月～11月末
- **受診場所**
病院・診療所など
- **受診方法**
受診券などをご覧ください。
- **自己負担額**
無料(令和3年度から無料となりました)
- **75歳からのお口の健康チェック**
7月下旬に後期高齢者医療広域連合から送付します。
- **対象者**
75歳・77歳・80歳
(令和5年3月31日現在)
- **受診期間**
8月～11月20日

- **受診場所**
歯科医療機関など
- **受診方法**
受診券などをご覧ください。
- **自己負担額**
無料
- **後期高齢者医療費通知について**
医療と健康に対する意識の向上と、今後の健康管理に役立てていただくため、実際にかかった医療費の総額(10割)と支払った医療費の額をお知らせします。この通知は、確定申告の医療費控除にも使用できます。通知を不要とする人はご連絡ください。
- **高額療養費**
1カ月に支払った保険診療の医療費が、個人もしくは世帯の所得に応じて決められた自己負担限度額を超えた場合に、超過した部分を払い戻す制度です。
令和5年度の上限度額は下表のとおりです。

| 所得区分 | 自己負担限度額(月額) | | |
|----------|---|--------------------------------|---------|
| | 外来(個人) | 外来 + 入院(世帯合算) | |
| 現役並み所得者Ⅲ | 252,600円 + (総医療費 - 842,000円) × 1% [多数回] | 140,100円 ※1 | |
| 現役並み所得者Ⅱ | 167,400円 + (総医療費 - 558,000円) × 1% [多数回] | 93,000円 ※1 | |
| 現役並み所得者Ⅰ | 80,100円 + (総医療費 - 267,000円) × 1% [多数回] | 44,400円 ※1 | |
| 一般Ⅱ | 18,000円 ※2 | 57,600円 ※1 [多数回数該当 44,400円] | |
| | 6,000円 + (医療費 - 30,000円) × 10% ※3 | | |
| 一般Ⅰ | 18,000円 ※2 | | |
| 低所得 | 8,000円 | Ⅱ | 24,600円 |
| | | Ⅰ | 15,000円 |

※1 過去12カ月以内に3回以上、限度額に達した場合は、4回目から「多数回」該当となり、限度額が〔 〕内の金額に下がります。
 ※2 年間(8月～翌年7月)の自己負担額は、144,000円を上限とします。
 ※3 令和4年10月1日～令和7年9月30日までの配慮措置(窓口負担割合が2割の人)対象期間中の自己負担限度額です。18,000円と比較し、低い方が限度額となります。

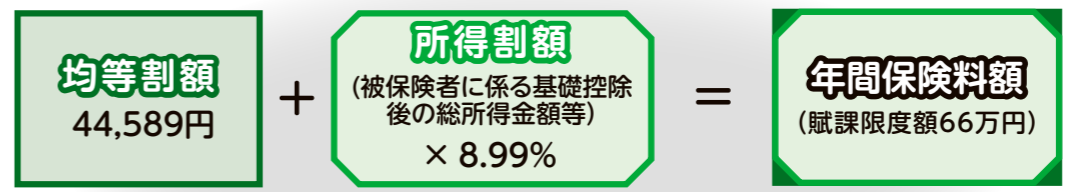

● **均等割額の軽減** 所得が低い世帯に属する人は、下記の基準により均等割額が軽減されます。

●所得の低い世帯に属する人への軽減

| 同一世帯の被保険者および世帯主の総所得金額等の合算額 | 軽減割合 | 軽減後の保険料額 |
|---|------|----------|
| 43万円 + 10万円 × (年金・給与所得者数 - 1) 以下 | 7割 | 13,376円 |
| 43万円 + 29万円 × 被保険者数 + 10万円 × (年金・給与所得者数 - 1) 以下 | 5割 | 22,294円 |
| 43万円 + 53.5万円 × 被保険者数 + 10万円 × (年金・給与所得者数 - 1) 以下 | 2割 | 35,671円 |

問合先
三重県後期高齢者医療広域連合事業課
役場税務住民課
☎05912216883
☎6212412

町営住宅城山団地 入居者を募集

【町営住宅の概要】

- 名称 町営住宅城山団地
- 所在 棚橋1506-1
- 構造 木造平屋建
- 設備 バス、トイレ、給湯設備、IHコンロ、駐車場、物置など

【募集戸数】1DK 1戸
【入居時期】8月上旬
【申込期限】6月30日(金)
【申込受付】午前8時30分～午後5時(土・日曜、祝日を除く)
【申込方法】入居申込書に記入の上、必要書類を添付し、役場建設水道課にお申し込みください。
 ※入居申込書は、役場建設水道課窓口または町ホームページで取得することができます。
 ※入居資格や家賃など、詳しくはお問い合わせください。
 ※応募多数の場合、住宅に困窮していると判断された人の中から抽選となります。

【申込・問合先】役場建設水道課 ☎62-2420

度会スクール インフォメーション

Vol.
122

町教育委員会事務局 ☎62-2422

度会小学校 ☎62-0004

度会中学校 ☎62-0194

度会小学校 春の遠足へ

4月28日、度会小学校の遠足が、
全学年で実施されました。

1・2年生は、小学校から宮リバー度会
パークまでの道のりを2学年で一緒に歩き、
到着後もたくさんの時間を共有して親睦を深めていました。

3・4・5年生は、度会町を離れそれぞれの目的地である「鳥羽市民の森
公園」、「県営大仏山公園」、「のびのびパーク天啓(多気町)」にバスで移動。
自分たちが住んでいる地域とは少し違う春の風景を楽しみながら、慣れない
場所での集団行動を経験し、公共の場でのマナーを身に付けました。

10月に修学旅行を予定している6年生は、伊勢市の「おかげ横丁」と
「神宮徴古館・農業館」へ出発。おかげ横丁では、決められた額のお
小遣いを計画的に使う練習をし、神宮徴古館では、一般の人の迷惑に
ならない見学の仕方を学ぶことができました。



1・2年生



5年生



6年生

度会中学校 修学旅行 3日間の思い出

4月20日から22日にかけて、度会中学校3年生
が2泊3日の修学旅行を行いました。

20日は、結団式を行った後、中学校を出発して静
岡県まで移動。富士サファリパークで動物たちを見
たり触れたりしたほか、山中湖の体験施設でサンド
ブラストによるオリジナルグラス作りを行いました。

翌21日は、多くの生徒が楽しみにしていた東京
ディズニーシーへ。綿密な計画を立ててアトラク
ションを巡るグループ、パレードやショーを中心
に行動するグループ、ゆったりと食べ歩きを楽しむ
グループなど、それぞれの方法で、閉園時刻間際
まで思いっきりディズニーワールドを堪能しました。

最終日は、朝から羽田空港ビッグバードを訪問。
空港ターミナル内の施設や飛行機の離着陸を見学
した後、度会町への帰路につきました。解団式で
は、修学旅行実行委員会を代表し、B組の山本彩音
さんから、「みんなのおかげでとても楽しい修学旅
行になりました。この思い出を大切に、残り
の中学校生活を頑張りましょう」とのあいさつが
ありました。



サンドブラスト



ディズニーシー



富士サファリパーク



羽田空港

町の「新型コロナウイルス感染症 対応地方創生臨時交付金活用事業」を 紹介します



子育て世帯副食費支援事業(保育所)

保育所副食費(全入所児)について、令和5年6月
から令和6年2月までの9カ月分を全額補助してい
ます。

子育て世帯給食費支援事業(小中学校)

小中学校給食費(全児
童生徒)について、令
和5年6月から令和6年3
月まで(8月を除く)の
9カ月分を全額補助し
ています。

高等学校等修学支援金支給事業

高等学校などに通う生徒の保護者に対し、町が
支給する既存の修学支
援金に上乗せして、生
徒1人につき1万円を追
加給付します。詳しく
は、12ページをご覧ください。



水道基本料金減免事業

各世帯・事業者の水道
基本料金を令和5年6月請
求分(5月検針)から令和
6年2月請求分(1月検針)
の9カ月分を減免します。
※申込手続きは不要です。



肥料価格高騰対策事業

肥料価格の高騰に伴い、農業者の負担が
増加する中、農業経営への影響を緩和するた
め、農業者に対して肥料費を支援します(国の
肥料価格高騰対策事業に対する上乗せ支援)。

【問合せ】 役場保健こども課 ☎62-2413
町教育委員会事務局 ☎62-2422
役場建設水道課 ☎62-2415
役場産業振興課 ☎62-2416

令和5年度オミクロン対応型新型コロナワクチン接種 キャンセル待ちの募集について

新型コロナワクチン接種にあたり、キャンセル待ちを募集しています。

- 対象 町に住所を有し、当日電話を受けて早急に
役場へ来れる人
※初回接種(1・2回目)が終了している人。
- 内容 オミクロン対応型新型コロナワクチン接種
- 実施場所 度会町役場
- 費用 無料
- 持ち物 本人確認ができる健康保険証または運転免許
証など、お薬手帳(お持ちの人)、接種券

現在、何かの病気で治療中の人や体調などに不安がある
人は接種してよいか、かかりつけ医へご相談をお願いします。

キャンセルが出た場合に連絡させていただくもので、
接種を約束するものではありません。

【問合せ】 ワクチン専用電話(役場保健こども課) ☎62-1214

申込フォームはこちら



キャンセル待ちとは別に、町集団
接種会場での接種を希望される人は
6月末までにお申し込みください。

※詳しくは広報度会4月号もしくは町
ホームページをご覧ください。

町ホームページ



南伊勢高校度会校舎 図書館地域開放デー



町内で最大規模の、約20,000冊の蔵書を誇る南伊勢高校度会校舎の図書館は、地域の人に向けて開放されています。しかし、開放をご存じでない人や、利用したことがない人も多いと思います。

今回、町青少年育成町民会議読書推進部会では町民の皆さんに図書館を知っていただく機会を設けました。ぜひご来館ください。

【内容】

時間内にいつでもご来館ください。また、貸出カードを作って本を借りることができます。(身分証明書などが必要になります)

- 午前9時から高校生による図書館ガイドを行います。
- 親子向けイベント『南伊勢高校度会校舎の図書館へ行こう!』と同時開催となります。高校生が子どもたちに絵本の読み聞かせなどを行いますので、その様子をご覧ください。

7月8日(土) 午前9時～11時30分

【場所】南伊勢高校度会校舎 3階 図書館

【対象】図書館に関心のある人 ※事前申し込み不要

【問合せ】町教育委員会事務局 ☎62-2422

※通常の図書館開放日

平日の午前8時45分～午後4時50分

軽自動車税(種別割)について

「車検用納税証明書」(四輪および三輪)の送付を中止します



例年、車検がある車両の軽自動車税を口座振替やキャッシュレスで納付された人を対象に、車検用納税証明書を送付してまいりました。令和5年1月から、軽自動車税納付確認システム(軽JNKS)で確認ができ、継続検査窓口での納税証明書の提示が原則不要になったため、令和5年度の「軽自動車税(種別割)車検用納税証明書」(四輪および三輪)の送付を中止します。

■対象車両

四輪および三輪の軽自動車

※二輪の小型自動車(251cc以上)は例年通り「車検用納税証明書」を送付します。

■紙の車検用納税証明書が必要となる場合があります

以下の場合、従来通り紙の車検用納税証明書が必要となる場合があります。

- 納付したばかりのため、軽JNKSに情報が登録されていない。
※納付してから軽JNKSに情報が登録されるまで、一定の日数がかかります。
- 名義変更をした(中古車購入など)
- 最近、他の市区町村へ引っ越した
- 過去に未納がある
※役場税務住民課の窓口で車検用納税証明書を発行(無料)できます。

【問合せ】役場税務住民課 税務係 ☎62-2414

■軽JNKSとは

車両ごとの軽自動車税納付状況を軽自動車検査協会がオンラインで確認できるシステムです。



詳細はこちら

新型コロナウイルス感染症対策
地方創生臨時交付金による上乗せ給付あり!

度会町高等学校等

修学支援金を給付します

若い世代を応援します!!



町の持続性の鍵を握るのは、若い世代の子どもたちです。子どもたちの学びの機会を支えるため、子育て世代の教育に係る経済的負担の軽減を図ることを目的とした支援制度です。

町では、町内に在住している高校生などの修学を支援するため、令和3年度から支援金を給付しています。令和5年度は「新型コロナウイルス感染症対策地方創生臨時交付金」を活用し、例年の年額2万円に1万円を上乗せし、年額3万円を給付します。

給付金額 生徒1人につき 年3万円

対象者

高等学校などに在学する生徒の保護者であって、7月1日現在、生徒・保護者ともに度会町に住所を有する人

申請方法

度会町高等学校等修学支援金支給申請書兼請求書に、在学証明書、振込先口座の確認できるもの(通帳またはキャッシュカードのコピー)を添えて、町教育委員会事務局までご提出ください。

給付方法

申請書に記載された振込先に振り込みます。
※窓口給付をご希望の場合は、申請書にその旨を記載してください。

申請期間 7月3日(月)～10月31日(火)

その他注意事項

- 生徒1人当たりの修学支援金の受給回数は、3回までとなります。
- 留学などにより卒業が遅れた場合でも、20歳未満であれば支給対象となります。
- 7月1日以降に、在学校で「在学証明書」を取得し、申請書と併せて提出してください。
- 申請期間を過ぎると対象者であっても受給できなくなるので期間内に忘れず申請してください。
- 詳しくは、町ホームページをご確認ください。

町ホームページ2次元コード



※高校1年生から3年生に該当する年齢要件(平成17年4月2日～平成20年4月1日)に生まれた、町に住所を有する人の保護者宛てに、6月下旬ごろ案内を郵送します。

【問合せ】町教育委員会事務局 ☎62-2422

児童手当とは



幼い子どもを養育している家庭の生活の安定と、次代の社会を担う子どもたちの健やかな育ちのため支給される手当です。

■支給の対象

15歳到達後最初の3月31日までの間にある子ども(中学校3年生終了までの子ども)を養育している人
※所得制限があります。

■支給額(月額)

- ・3歳未満の児童 一律 15,000円
- ・3歳以上小学校終了前の児童
 - 第1子 10,000円
 - 第2子 10,000円
 - 第3子以降 15,000円
- ・中学生 一律 10,000円

※所得制限限度額以上所得上限限度額未満の場合、特例給付として、月額一律5,000円を支給します。

■支給時期

原則として、毎年2月・6月・10月に、それぞれの前月分までの手当が支給されます。

児童手当の現況届は原則不要です

児童の養育状況を確認するための現況届は、前年から養育状況が変わっていなければ、提出不要です。ただし、以下に該当する人は現況届の提出が必要となり、期日までに提出がない場合、6月分以降の児童手当が受給できなくなりますのでご注意ください。

現況届の提出が必要な人

- ・配偶者からの暴力などにより、住民票の所在地と異なる市区町村で児童手当を受給している人
- ・支給要件児童の戸籍がない人
- ・離婚協議中で配偶者と別居されている人
- ・法人である未成年後見人、施設などの受給者の人
- ・その他、町から現況届提出の案内があった人

提出期日 6月30日(金)

詳しくは町ホームページをご覧ください。



※該当する人には、必要な書類を5月末に送付しましたので、期日までに必ず提出してください。

※該当する人で、書類が届かない場合はお問い合わせください。

【問合せ先】役場保健こども課 ☎62-2413

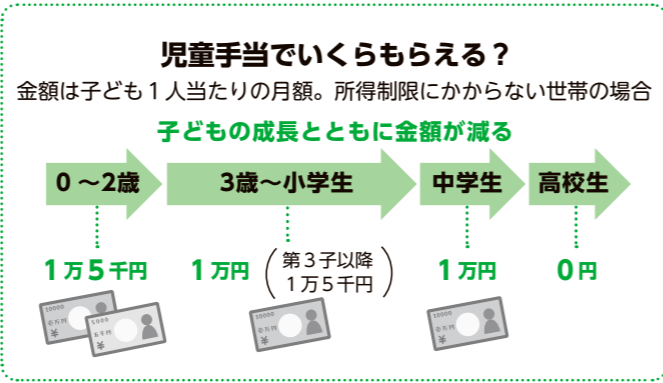

■公務員の人へ

公務員の場合は、勤務先から児童手当が支給されます。以下の場合、その翌日から15日以内に現住所の市区町村と勤務先に届出・申請をしてください。

- ・公務員になった場合
- ・退職などにより、公務員でなくなった場合
- ・公務員ではあるが、勤務先の官署に変更がある場合

※申請が遅れると、原則、遅れた月分の児童手当が受けられなくなりますので、ご注意ください。

【問合せ先】役場保健こども課 ☎62-2413

今日からはじめる 分別生活 (vol.2)

【問合せ先】役場建設水道課 環境水道係 ☎62-2415

雑がみは資源ごみ界の優等生

資源ごみ界では、古紙を分別することが、資源ごみの量を大きく増加させると言われています。特に雑がみは、リサイクルの優等生として扱われる古紙の中でも、一般家庭や学校、店舗、工場などいたるところに存在していることから、雑がみの分別が古紙回収率を高めるポイントとして、スポットが当てられています。このことから、**雑がみは「誰でも今から分別できる」資源ごみ**であり、私たちにとって最も身近なりサイクルの優等生と言えます。

古紙を分別する理由

古紙には、一般的によく目にするものとして、新聞、段ボール、雑誌、飲料用紙パックなどがあります。これら古紙をリサイクルする際の注意点は、種類ごとに分別して出すことです。古紙はその品質や特徴に応じて、それぞれ異なる製品に使用されるからです。

例えば、新聞は新聞用紙やコピー用紙を作る原料として使われます。また、雑誌は菓子箱や本、段ボールを作る原料として使われています。

古紙を正しく分別すれば、形を変え、自分の手元に戻ってくるという、毎日触れるリサイクル資源の一つといえます。

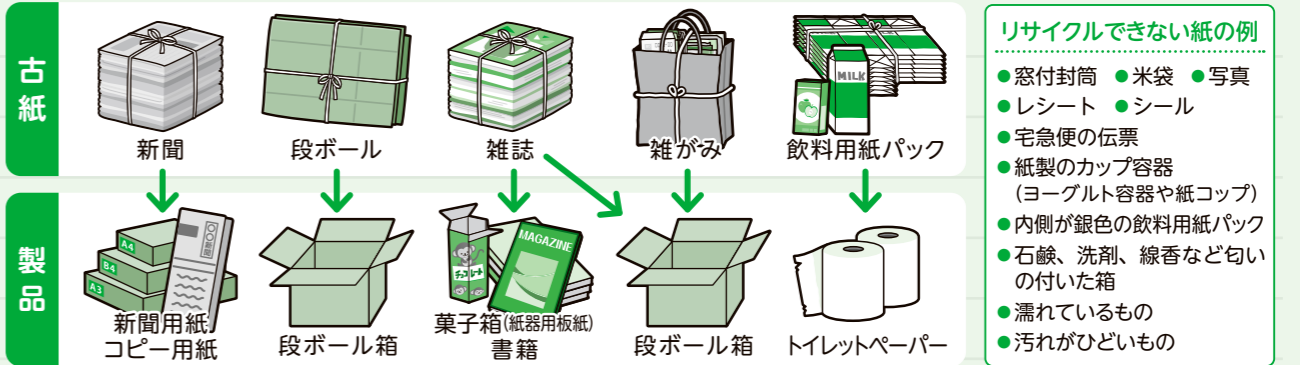

雑がみの分別は「誰でも今から」

古紙の中に、可燃ごみと間違えやすい資源があります。それが「雑がみ」です。

雑がみとは、家庭で発生する紙、板紙およびその製品で、新聞、雑誌、段ボール、飲料用パックのいずれの区分にも該当しないものをいいます。具体的には、家庭で不要となった投げ込みチラシ、コピー用紙、包装紙、紙袋、紙箱などを指します。



- ティッシュの箱やお菓子の箱を小さく折りたたんで、可燃ごみとしていませんか？ お菓子の箱はもちろん、ティッシュの箱もフィルムを外せば雑がみになります。
- 普段、可燃ごみとして出しているものを想像してみると、多くの雑がみが思い浮かびませんか？ 小さなものですがトイレトペーパーの芯も、雑がみです。

これら雑がみは、紙袋などにためていけば、その紙袋ごと古紙として出すことができます。

日々の生活の中で、少し意識してみてください。最初は「あれもこれも雑がみだ」と、分別が楽しくなってきます。

たまった古紙は、町内5カ所にあるリサイクルステーションに24時間365日いつでもどのステーションでも出すことが可能ですので、ぜひご利用ください。

再生可能な素材をきちんと分けて、再資源化に努めましょう。

ごみ分別アプリ「さんあ〜る」



Android



iOS (iphone・ipad)



町HP

次回 「プラスチック類の分別について」

農家の皆さんへ 『農地中間管理事業』のご案内

農地の貸し借りについてご相談ください

『農地中間管理事業』は、農地中間管理機構が農地などを貸したい農家(出し手)から農地などを預かり、規模拡大や経営の効率化を進めている担い手農家(受け手)へ貸し付ける制度です。農地中間管理機構は農地の利用の集積・集約化を進めるための中間的受け皿となる組織であり、(公財)三重県農林水産支援センターが、市町をはじめ関係機関・団体と連携しながら事業を実施しています。

『農地中間管理事業』について、事業内容、申し込み方法など詳しくはお問い合わせください。

【問合せ先】役場産業振興課 ☎62-2416 (公財)三重県農林水産支援センター ☎0598-48-1228

度会町結婚新生活支援補助金のご案内

町では、婚姻した世帯の経済的不安を軽減し、地域における少子化対策の強化に資するため、新婚世帯に対して、住居費、引越費用、リフォーム費用の一部に対し、30万円を上限に補助金を交付しています。

補助内容

①住居費

結婚を機に、新たに物件を購入、貸借する際に支払った費用

例 物件購入費用、賃料(勤務先からの住宅手当支給分などは控除する)、敷金、礼金、共益費、仲介手数料

②引越費用 引越業者、または運送業者への支払い、その他引越に係る実費

③リフォーム費用

婚姻に伴い、住宅機能の維持または向上を図るために行うもの

例 修繕、増築、改築、設備更新などの工事費用など

交付要件

- ✓ 令和5年3月1日から令和6年3月31日までに、婚姻届を提出した夫婦であること
- ✓ 婚姻時に夫婦ともに満39歳以下であること
- ✓ 町内に住所を有すること
- ✓ 夫婦の合計所得が500万円以下であること

※上記以外にも交付要件があります。詳しくは役場みらい安心課までお問い合わせください。

申請期間

令和5年4月1日から
令和6年3月31日まで

詳細は町ホームページでも
ご確認ください。



【問合せ】役場みらい安心課 ☎62-2423

空き家募集!

空き家バンクへ登録しませんか

【問合せ】役場みらい安心課 ☎62-2423

「空き家バンク」とは、使われなくなった空き家を町ホームページなどで紹介し、町内で住宅を探している人へ情報を提供するものです。これまでに13件の物件を空き家バンクに登録していただき、10件が売買などで成約されました。

使っていない空き家をお持ちの方は、ぜひ「空き家バンク」への登録をご検討ください。

詳しくは、町ホームページをご覧ください。役場みらい安心課までお問い合わせください。



- 専門の調査員が現地を訪問し、町ホームページで公開する間取り図を作成します。
- 空き家を登録する際に家財を撤去する必要はありません。
- 著しい老朽化や倒壊のおそれがある空き家については、登録ができません場合があります。

健康づくり活動でポイントを集め、得点カードをゲット!

町では、町民の健康づくりに関する活動を応援しています。各種健診や町が実施する講座へ参加したり、自主的な健康づくり活動に取り組むことで、ポイントを獲得しましょう。

このポイントを一定以上集めた人に対し、特典カード「三重とこわか健康応援カード」を発行します。このカードを県内の「マイレージ特典協力店」で提示すると、さまざまな特典を受けることができます。



対象 町内に住所を有する20歳以上の人

ポイントの獲得方法

- ①各種健診に参加する … 1ポイント
- ②町が主催する指定の教室や健康講座などに参加する … 1ポイント
- ③自主的な健康づくり活動に取り組む … 10日で1ポイント(最大3ポイントまで)

特典カードの取得方法

ポイントを5ポイント以上集め、ポイントを獲得したことが確認できるもの(※1)を持参し、役場

保健こども課に申請してください。申請書類は役場保健こども課窓口で取得できます。

※1… 健診結果票や講座などに参加したことが証明できるもの(茶き茶きポイント手帳も可)

注意点

- 特典カードの有効期限は発行日から1年間です。
- 特典の詳細な内容などは三重県のホームページをご覧ください。県健康づくり課 (☎059-224-2294) にお問い合わせください。

【問合せ】役場保健こども課 ☎62-1112

図柄入りナンバープレートで伊勢志摩をPRしよう!

【問合せ】役場みらい安心課 ☎62-2423

令和2年5月11日から図柄入りの「伊勢志摩ナンバープレート」の交付が開始されてから3年が過ぎました。

同ナンバープレートは、伊勢志摩の魅力を地域内外に発信し、当地域への愛着を深めてもらえるよう開始したものです。

図柄入りナンバープレート(モノトーン)交付手数料(2枚1組)

| 普通自動車 | 軽自動車 | 大型車 |
|--------|--------|---------|
| 7,500円 | 8,250円 | 11,620円 |

※図柄入りナンバープレートは、「希望ナンバー制度」による申し込み(受注生産)となります。

図柄入りナンバープレートは、上の表の交付手数料に加え、1,000円以上の寄付をするとフルカラーになります。寄付金は、当地域の交通改善や観光振興などの取り組みに活用されます。



伊勢志摩ナンバープレート交付対象

度会町・伊勢市・鳥羽市・志摩市
玉城町・南伊勢町・明和町



図柄デザインの作品名は、「吹き行く魅力」。心温まる有数の観光施設や人の交流を赤い風で表し、恵み豊かな海に囲まれ潮風が満ちている様子を青い風で表現しています。

詳しくは、図柄ナンバー申込サービス(UR) <https://www.graphic-number.jp> または、近くの自動車販売店・整備工場などへ相談してください。

図柄ナンバー申込サービス 検索



寄付金の活用方針

皆さまからいただいた寄付金は、地域交通のサービス改善、観光振興などに活用するものとされており、寄付金の活用方針や用途は、関係市町や地方運輸支局などが参画する伊勢志摩ナンバー協議会で決定します。

図柄入り伊勢志摩ナンバープレートのお申し込みによる寄付金については、**伊勢志摩地域の魅力発信のための観光事業に活用させていただきます。**

「こども相談」を開催

【開催日時】 7月10日(月) 午後1時～4時

【開催場所】 町保健センター

【相談員】 石川加苗先生(臨床心理士)

【相談内容】 育児、こころとからだ、言葉、不登校、落ち着きがないなど

※相談は無料で、秘密は堅く守られます。

【対象者】 乳幼児および小・中学生のお子さんとその保護者

【申込期限】(要予約) 6月19日(月)

【申込・問合せ先】 役場保健こども課 ☎62-11112

園庭開放 『保育所で遊びましょ!』を開催

保育所未入所児とその保護者を対象に、園児との交流を行います。

【対象】 保育所未入所児とその保護者

『子ボラさんと遊ぼう!』子育て支援教室を開催

わたらい子育てボランティアがいろいろな遊びを計画してくれます。みんなで楽しい時間を過ごしませんか。

【開催日時】 7月5日(水) 午前10時30分～11時30分

【開催場所】 町子育て支援センター

【対象】 おおむね1歳から3歳くらいのお子さんと保護者

【定員】 10組

【参加費】 無料

【申込期間】 6月5日(月)～19日(月)

【持ち物】 ・飲み物
・動きやすい服装

【申込・問合せ先】 町子育て支援センター ☎63-10070

『小学校の教科書』見本を展示

令和6年度から、度会小学校で使用される教科書が変わります。このため、今年度は、どの教科書が良いかを検討し、選定する年にあたります。

これに伴い、教科書の見本を展示しますので、ぜひご覧いただき、会場に設置してあるアンケートで意見をお聞かせください。

【展示期間】 6月16日(金)～30日(金) 土曜日曜を除く

【展示場所】 役場2階 階段前フロア

【問合せ先】 町教育委員会事務局 ☎62-2422

広報文芸 西野たけし指導

川幅を端から端へこひのぼり 村山 和美

湖よりも木々のまぶしき五月来ぬ 中井 和子

柿若葉透きて園児の赤帽子 前村 治美

夏の日を受けて幼葉強くなり 門野まさ代

里山に垂るる紫藤の花 長谷川吉春

吊橋の真下に魚影溪若葉 山本いんじ

五月晴れ心の傷の癒えてをり 長澤 とよ

掃除機の音軽やかに五月晴れ 辻本久美子

令和五年五月十八日 茶の実句会抄

樹木葬 限定60区画

お1人様用 33万円 (税込)

お2人様用 44万円 (税込)

お3人様用 55万円 (税込)

お4人様用 66万円 (税込)

費用に含まれるもの

- 年間管理料
- 納骨料金
- 春秋彼岸供養
- 納骨木綿袋料金
- 墓石代金(デザイン彫刻含)
- 永代供養(使用)
- 個別埋葬で永代使用(合祀されません)

専用合同花立・線香立(寝かせタイプ)完備
管理人常駐

ギフト・供養ギャラリー

MARUMITSU 株式会社 丸満

仏壇常時80基展示

☎0120-37-0032

伊勢市小原町湯田896-1
TEL (0596) 23-3675 FAX (0596) 23-3601
営業時間 AM10:00～PM7:00
定休日 / 水曜日(祝日の場合は翌日)
E-mail / info@gift-marumitsu.co.jp

クレジットカードご利用いただけます
VISA JCB IC T-POINT PayPay 使えます!

あなたの強い味方に **成年後見制度** ～安心して暮らしていくために～

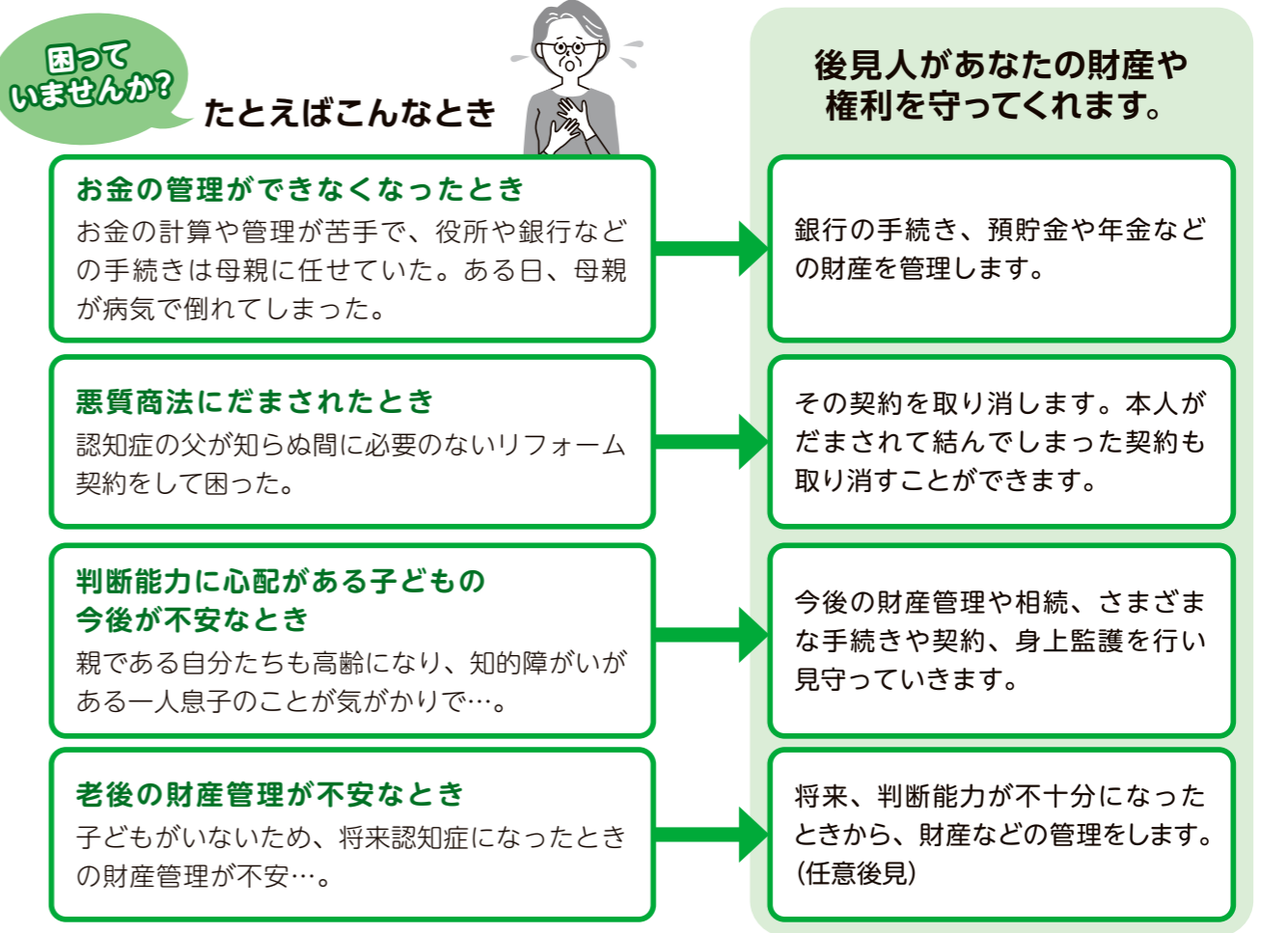

成年後見制度とは?

認知症、知的障がい、精神障がい、発達障がいなどによって物事を判断する能力が十分でない人の日常生活を法律的に支援する仕組みです。

後見人は誰が決めるの?

家庭裁判所が、本人にとってどのような支援が必要なのかを考慮して、司法書士・弁護士・社会福祉士などから適任者を「後見人」に選任します。

お気軽にご相談ください

【問合せ先】 度会町成年後見サポートセンター(役場長寿福祉課内) ☎62-1118

『脳の健康相談』を開催します

【内容】 物忘れに関する専門的な相談
※相談時間は、1人30分程度の予定

【定員】 5人(先着順で要予約)

【費用】 無料

【申込期限】 6月21日(水)

【申込・問合せ先】 町地域包括支援センター(役場長寿福祉課内) ☎62-1118

【開催日時】 7月6日(木) 午後3時～5時30分

【開催場所】 町保健センター

【相談員】 いせ山川クリニック 山川 伸隆院長

「あれ、何かおかしい?」
気付いたら一人で悩まず、まず相談!

4月1日開始 プラスチックの分別方法が変わりました。詳しくは広報3月号をご覧ください。

6月4日(日)から10日(土)は「危険物安全週間」です

ガソリンは消防法上における危険物であり、取り扱いを誤ると火災や爆発などの重大事故につながる恐れがあります。危険物を取り扱うときには細心の注意を払いましょう。

- 消防法令の基準に適合した携行缶を使用しましょう。
- 利用者自らガソリンを携行缶に入れることは禁止されています。
- ガソリンを携行缶で購入される際は、本人確認・使用目的の確認が義務付けられています。

【問合せ先】
伊勢市消防本部予防課
☎25-11263

『消防設備士試験(前期)を実施』

【試験種類】
・甲種：特・1～5類
・乙種：1～7類

【試験日】
7月23日(日)

【試験会場】
高田短期大学(津市)

『11月の健康相談』を開催

【開催日時】
7月27日(木)
午後1時30分～3時20分

【開催場所】
県伊勢庁舎ヘルスサポート室

【内容】
専門医による個人面接相談(要予約)

【予約・問合せ先】
伊勢保健所地域保健課
☎27-15148

※相談は無料で、秘密は堅く守られます。

有害鳥獣捕獲活動に ついで

町内では、イノシシやシカなどの鳥獣による農作物や生活環境への被害を防ぐため、有害鳥獣捕獲を実施しています。

【活動期限】
10月16日(月)

【場所】
町内全域

※保護区など除く。

【対象鳥獣】
イノシシ、シカ、サルなど

【申込期間】
・書面申請
6月1日(木)～12日(月)

・電子申請
5月29日(月)～6月9日(金)

【願書配布場所】
各消防本部・消防署、各県民庁舎防災担当課、(一財)消防試験研究センター三重県支部、県防災対策部消防・保安課

※電子申請の場合は、(一財)消防試験研究センターのホームページから申請してください。

【申込・問合せ先】
(一財)消防試験研究センター三重県支部
☎059-1226-8930

『甲種防火管理新規講習』を開催

【開催日程】
8月8日(火)・9日(水)の2日間

【開催場所】
シンフォニアテクノロジィ響ホール伊勢

【対象】
各事業所で防火管理上必要な業務を適切に行うことのできる管理的または

監督的な地位にある人
【定員】
120人

【受講料】
8,000円

【申込期間】
6月20日(火)～27日(火)

【申込・問合せ先】
三重県消防設備安全協会
☎059-1226-8726

名古屋国税局税務職員(高校卒業程度)採用試験

【受験資格】
令和5年4月1日において、高等学校または中等教育学校を卒業後3年以内の人

・令和6年3月までに高等学校または中等教育学校を卒業する見込みの人

【申込期間】
6月19日(月)～28日(水)

※人事院ホームページからお申し込みください。

【試験日程】
第1次試験
9月3日(日)

第2次試験
10月11日(水)～10月20日(金)のうち、指定する日

【問合せ先】
名古屋国税局人事第二課
☎059-1277-5160

試験係
☎052-9551-3511

介護に関する入門的研修(Web研修)を実施します

【受講方法】
講義動画および送付されたテキストなどにより学習し、期日までにレポート課題を提出。

【受講期間】
9月1日(金)～令和6年2月16日(金)の間の3週間

※申込受付後、受講日程の案内があります。

【申込期間】
5月9日(火)～令和6年1月22日(月)

【対象者】
県内に居住する介護未経験者で、介護に興味があり、介護を学ぶ意欲を持つ人

※介護施設に勤務している人、入職が決定している人を除く。

【定員】
120人(先着順)

【受講料】
無料

【申込・問合せ先】
三重県福祉人材センター
☎059-1277-5160

『もったいない教室』参加者を募集

【開催日程】 左記のとおり

【開催時間】 午前10時～
終了時間は、教室によって異なります。

【参加対象者】 伊勢市・明和町・玉城町・度会町に在住または通勤している人

【参加費】 各教室とも200円
(EMぼかし作りは、年3回まで無料)

【申込方法】 開催日の1カ月前から電話で受け付け(平日のみ)

【申込・問合せ先】 伊勢リサイクルプラザ ☎38-12800

| 開催日 | 教室名 | 定員(先着順) |
|----------|------------|---------|
| 7月 1日(土) | ハギレでブローチ作り | 7人 |
| 7月 8日(土) | EM石けん作り | 7人 |
| 7月 9日(日) | 布ぞうり作り | 3人 |
| 7月15日(土) | EMぼかし作り | 15人 |
| 8月13日(日) | 布ぞうり作り | 3人 |
| 9月10日(日) | 布ぞうり作り | 3人 |
| 9月16日(土) | EMぼかし作り | 15人 |
| 9月17日(日) | 牛乳パックで椅子作り | 7人 |
| 9月24日(日) | 新聞紙でちぎり絵作り | 7人 |
| 9月30日(土) | 鍋ぼうし作り | 7人 |

やすらぎ公園指定店 **お墓のご相談 承ります**

各種墓石・デザイン墓石取り扱い

ISHIYA いしや **石八石材**

無料 ☎0120-69-1488

代表取締役 岡村有浩

事務所 伊勢市浦口3丁目8-9(宇治山田高校トンネル横)
http://www.ishiyasekizai.com

★★ 梅雨のジメジメを快適に ★★

車のエアコンガスクリーニングキャンペーン

標準施工価格 ¥15,000のところ
¥12,000(税別)

エアコンフィルターの点検＆交換が無料!
(フィルター代は別途)

※ガスの補充は 134ガスは無料、1234yfガスは¥60/g別途

钣金塗装・修理・車検・車の困りごとなどお気軽にご相談ください

サイコポディワークス
度会郡度会町葛原630
☎0596-62-2580
9:00～18:00(定休日/日曜)

有料広告を募集中

町では、「広報紙」への有料広告を募集しています。会社やお店の宣伝にご利用ください。広告の規格や掲載料、申込方法など詳しくは、町ホームページをご覧ください。お問い合わせください。

【問合せ先】
役場みらい安心課
☎62-2423

焼肉おどり場 ODORIBA

お電話ください お持ち帰り 20%OFF

コース料理 2,200円～

期間中は がんばれるまで(2ヶ月)!!

好評! **お得な豚ロースと若鶏のハーフランチ 825円**

豚ロース、若鶏、ごはん、サラダ、味噌汁orスープ、ネギナムル

平日はコーヒーサービス!

本店 ☎62-2929 明和店 ☎55-2829

営業時間 11:00～14:00(LO 13:45) / 17:00～21:30(LO 20:30) 定休 水曜日

度会の雨漏りならお任せ!

止まらない雨漏りは無い

雨漏り修理専門 5,000円の調査実績

10年間の無料メンテ

FM三重で毎週水曜放送! 雨漏り18分

情報リバーシ

☎0120-246-194

8:00～20:00(365日年中)

【本社】津市久野町1515-3



地域包括支援センターだより

【申請・問合せ先】町地域包括支援センター（役場長寿福祉課） ☎62-1118

『度会町高齢者みまもり協力店事業』への 協力事業者（店舗）を募集しています

度会町では、町民が相互に繋がり支え合い、安心して暮らせる町を目指しており、認知症の人やその家族、高齢者などが住み慣れた地域で安心して買い物ができるよう、『度会町高齢者みまもり協力店事業』を実施しています。

つきましては、当事業への協力事業者（店舗）を募集しておりますので、ご協力いただける事業者様は、町地域包括支援センターまでご連絡ください。

対象事業者（店舗）

町内の商工会会員事業者

協力依頼内容

認知症の人やその家族、高齢者などが困っていたら、温かい声掛けや見守り支援をお願いします。その他、詳細は町地域包括支援センターまでお問合せください。



暮らしが이드 主な施設の 電話番号一覧

▼度会町役場

開庁時間 午前8時30分～午後5時15分
※昼の休憩時間は2班交代制での執務
※各課直通電話をご利用ください
※閉庁時間は当直室電話をご利用ください

- 総務課 …… (代) 62-1111
・行政係 ・財政係 ・人事係
- みらい安心課
・みらい企画係 ……62-2423
・防災安心係 ……62-2424
- 税務住民課
・税務係 ……62-2414
・戸籍住民係 ……62-2411
・健康保険係 ・医療給付係 62-2412
- 保健子ども課
・保健衛生係 ……62-1112
・こども・障がい係 ……62-2413
・新型コロナワクチン接種
専用ダイヤル ……62-1214
- 長寿福祉課
・長寿支援係 ……62-1118
・地域福祉係 ……62-1186

- 産業振興課 ……62-2416
・振興係 ・農林係
- 建設水道課
・建設係 ・管理係 ……62-2420
・水道係 ・環境係 ……62-2415
- 出納室 ……62-2410
- 議事事務局 ……62-1113
- 教育委員会事務局 ……62-2422
・学校教育係 ・社会教育係
- 当直室(夜間・休日) ……62-1114
63-0001 63-0002
- 防災行政無線確認ダイヤル

▼保育所

- 棚橋保育所 ……62-0074
- 長原保育所 ……64-0022
- 中之郷保育所 ……62-0070
- ▶地域交流センター ……63-0070
- ▶社会福祉協議会 ……62-1117
- ▶わたらい緑清苑 ……62-2200
- ▶美化センター ……62-0249
- ▶中央公民館 ……62-1588
- ▶度会小学校 ……62-0004
- ▶度会中学校 ……62-0194
- ▶いらっ茶いわたらい
090-4797-9494

町のうごき 人口と世帯数

令和5年4月30日現在 ()内は前月比
男 ……3,787人 (- 5) 出生 ……3人
女 ……3,977人 (- 7) 死亡 ……9人
計 ……7,764人 (-12) 転入 ……13人
世帯数 ……3,129世帯(+ 5) 転出 ……19人

おめでた 4月中に届出のあった方(敬称略)

| 子の名前 | 保護者名 | 字名 |
|-------|------|-----|
| 水町 吏玖 | 優真 | 牧 戸 |
| 磯崎 翠 | 翔 | 棚 橋 |
| 梅谷 權 | 侑世 | 大野木 |

おくやみ 4月中に届出のあった方(敬称略)

| 名前 | 年齢 | 字名 |
|--------|----|-----|
| 上村 甲子郎 | 98 | 注連指 |
| 中嶋 幸作 | 79 | 麻加江 |
| 牧 幸作 | 74 | 立 岡 |
| 坂本 勝子 | 84 | 大久保 |
| 中井 富美子 | 95 | 棚 橋 |
| 石井 操子 | 83 | 上久具 |
| 服部 みゆき | 92 | 大野木 |

子育て情報

子育て支援 問合せ先 役場保健子ども課 ☎62-2413 ☎62-1112 町子育て支援センター ☎63-0070

わたっこ広場開放

月曜日～金曜日

時間 午前9時30分～
午後3時30分
場所 町子育て支援センター

遊・友・YOU くらぶ

7月13日(木)

ひよこグループ・
うさぎグループ合同

時間 午前10時30分～11時30分
場所 町子育て支援センター

※初回のみ要申し込み

わたっこBaby広場

7月26日(水)

時間 午前10時30分～11時30分
場所 町保健センター
内容 赤ちゃんとのふれあい遊び、ミニ
子育て講座、お母さんとのおしゃ
べりタイムなど

対象 おおむね3カ月から1歳くらいまで
の子どもとその保護者

※要事前申し込み

保健情報 問合せ先 役場保健子ども課 ☎62-1112 ※都合により時間帯などを変更する場合があります。

1歳6カ月児健診 3歳6カ月児健診

8月10日(木)

受付 午後2時～
場所 町保健センター
対象 1歳6カ月児健診
令和3年12月・令和4年
1月生まれのお子さん
3歳6カ月児健診
令和元年12月・令和2年
1月生まれのお子さん

乳児健診

8月10日(木)

受付 午後1時40分～2時
場所 町保健センター
対象 2カ月児健診
令和5年5月・6月生まれの
お子さん
7カ月児健診
令和4年12月・令和5年1月
生まれのお子さん

育児相談

(保健相談および栄養相談)

7月26日(水)

受付 午前11時30分～正午
場所 町保健センター
対象 0歳～6歳までのお子さん
※事前予約制

お気軽に
ご相談
ください。



6月の町税

町県民税 第1期
国民健康保険税 第2期

※口座振替日は、6月27日(火)です。
預貯金残高の確認をお願いします。

町職員の人事異動

5月22日付けで退職しました。

棚橋保育所保育士 西村 楓



おすすめの本をご紹介します!

「自律神経の名医が教える
ココロとカラダの疲れとり大全」 小林弘幸/著
出版社 SBクリエイティブ



季節の変わり目は自律神経が乱れやすく、
ココロもカラダも疲れがちです。
「たとえほんの少しでもいいから朝食は必ず
食べる」など、本書では日々の中ですぐに
取り入れられる疲れをとる方法がたくさん
紹介されています。自律神経を整えてココ
ロもカラダも元気に過ごすためのヒントが
詰まった一冊です。

貸出日時 毎週土曜日午前11時～午後4時
利用時間 午前10時～午後4時
休館日 日曜・祝日・年末年始
問合せ先 町地域交流センター ☎63-0070

6月1日から
貸出・利用時間を
変更しました。

かがや びと 輝け!わたらい人

a Person of Shining Watarai 第266人目

くぼ ともみ 久保 知美さん(棚橋) 30歳

PROFILE 玉城町にある身障者就労センター「上々」で働く、笑顔が素敵な久保さんをご紹介します。

★ どうして今の仕事に?

「地元へ貢献したい」という気持ちが強くありました。そして、短大で取得した栄養士の資格を活かしながら、興味があった福祉の仕事に携われるところに魅力を感じ、現在の仕事を選びました。



★ 仕事の魅力は?

上々では、就労訓練の一環として食品の製造を行っています。1つの商品が完成するまでに、利用者さんと何度も試作・失敗・検討を繰り返して、大変なこともたくさんありますが、完成したときの達成感や利用者さんの成長と一緒に分かち合えることが魅力です。

★ 心がけていることは?

利用者さん主体で考えてもらうことです。一人一人の課題と向き合うために、それぞれの意思を大切にしています。



上々ケーキ

度会町産のお茶を使ったお菓子です。



上々スノーボール

★ 休日の過ごし方は?

おいしいものを食べることが好きで、カフェ巡りなどしています。SNSや雑誌などで行きたい店をピックアップし、次はどこに行こうかなどワクワクしています。

度会町

地域おこし協力隊

第2回



ぜひお立ち寄りください。

活動始動!

私たち協力隊は、「度会町ふるさと歴史館(旧小川郷小学校内)」を拠点に活動しており、空き家対策・移住定住の促進への課題解決に向け、日々取り組んでいます。

6月から月2回、地域の皆さんとの交流などを目的に「協力隊カフェ」を開催します。



協力隊カフェの概要

6月開催予定日 15日(木)・22日(木)

◆時間 午前9時～正午 ◆場所 旧小川郷小学校 校舎前

※今後の予定については、度会町協力隊Instagramでご案内しますので、ぜひご覧ください。

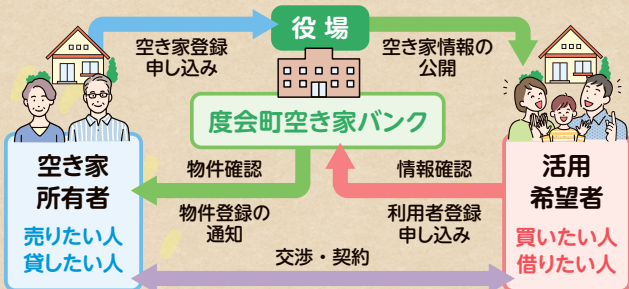

空き家に対する知識

町には、空き家の所有者と利用希望者を結ぶ「空き家バンク制度」があり、現在、「買いたい」「借りたい」という声が増えています。空き家をお持ちの方は、ぜひご相談ください。

空き家バンクについては17ページでもご紹介していますので、ぜひご覧ください。

※空き家バンクの登録は無料です。

